

2024

# AGRISTAT 24-01

Statistisches Monatsheft  
Cahier statistique mensuel

12.02.24

Der landwirtschaftliche Aussenhandel  
Le commerce extérieur agricole



**agristat** 

# Inhaltsverzeichnis ~ Table des matières

Kapitel ~ Chapitre

Tabelle ~ Tableau

Seite - Page

<b>Aktuell</b>	<b>Der landwirtschaftliche Aussenhandel</b>	<b>6</b>
<b>Actuel</b>	<b>Le commerce extérieur agricole</b>	
1. Grundlagen	1.1 Witterung nach Dekaden	
Données de bases	Conditions atmosphériques par décade	21
	1.2 Witterung im Mittelland	
	Conditions atmosphériques du plateau suisse	23
	1.3 Lufttemperatur in Bodennähe und Bodentemperatur	
	Température de l'air à proximité du sol et température du sol	25
	1.4 Vermittlung von landwirtschaftlichen Praktikanten und Praktikantinnen	
	Placement de stagiaires agricoles	26
2. Pflanzenbau	2.1 Dauer der Vegetationsperiode	
Production végétale	Durée de la période de végétation	28
	2.2 Durchschnittserträge im Futterbau	
	Rendements moyens des herbages	30
	2.3 Produktion von Wintergetreidesaatgut	
	Production de semences de céréales d'automne	32
	2.4 Speisekartoffelvorräte und -einfuhr	
	Stocks et importations de pommes de terre de consommation	32
	2.5 Dauergemüse, Lagerbestand an inländischer Ware	
	Légumes de garde, quantité de légumes indigènes en stock	33
	2.6 Produktion von Frischgemüse: Menge	
	Production de légumes frais : Quantité	34
	2.7 Produktion von Frischgemüse: Preise	
	Production de légumes frais : Prix	35
	2.8 Tafeläpfel und -birnen, Lagerbestand an inländischer Ware	
	Pommes et poires de table, stocks de fruits indigènes	36
3. Milchwirtschaft	3.1 Inland-Milchanlieferung	
Économie laitière	Livraisons de lait indigène	38
	3.2 Verwertung der Milchanlieferungen	
	Mise en valeur des livraisons de lait	39
	3.3 Produktion von Konsummilch nach Milchsorten	
	Production de lait de consommation par catégorie	41
	3.4 Produktion von Käse	
	Production de fromage	42
	3.5 Produktion von Konsumrahm	
	Production de crème de consommation	43
	3.6 Produktion, Aussenhandel, Lager und Verkäufe von Butter	
	Production, commerce extérieur, stocks et ventes de beurre	43
	3.7 Fett- und Eiweissgehalt der Verkehrsmilch	
	Teneur en matière grasse et protéines du lait commercialisé	44
	3.8 Qualitätskontrolle der Milch	
	Contrôle de la qualité du lait	44
4. Viehwirtschaft	4.1 Angaben aus der Tierverkehrsdatenbank für Rindvieh	
Production animale	Indications de la banque de données sur le trafic des animaux pour bovins	47
	4.2 Rindviehbestand nach Alter und Geschlecht	
	Effectif bovin selon âge et sexe	48
	4.3 Schlachtviehmärkte der Proviande	
	Marchés du bétail de boucherie de Proviande	49
	4.4 Durchschnittsgewichte der Schlachtkörper inländischer Schlachttiere	
	Poids moyens des carcasses du bétail de boucherie indigène	50
	4.5 Provisorische Schlachtviehstatistik des inländischen Gross- und Kleinviehs	
	Statistique provisoire du gros et petit bétail de boucherie indigène	52
	4.6 Fleischproduktion aus kontrollierten Schlachtungen von inländischem Gross- und Kleinvieh	
	Production de viande des abattages contrôlés de gros et de petit bétail indigène	55
	4.7 Fleisch von Gross- und Kleinvieh, verkaufsfertig	
	Viande de gros et de petit bétail, prête à la vente	56
	4.8 Prognose der kontrollierten Schlachtungen	
	Pronostic des abattages contrôlés	59
	4.9 Schlachtgeflügelproduktion, monatlich erfasste Mengen	
	Production de volaille de boucherie, quantité relevée mensuellement	60
	4.10 Produktion, Einfuhr, Ausfuhr und Verbrauch von Geflügelfleisch	
	Production, importations, exportations et consommation de viande de volaille	61
	4.11 Produktion und Einfuhr von Eiern	
	Production et importation d'œufs	62
	4.12 Produktion von Küken, mutmasslicher Anfall von Junghennen und Pouletfleisch	
	Production de poussins, production estimée de poulettes et de viande de poulet	63

<i>Kapitel ~ Chapitre</i>	<i>Tabelle ~ Tableau</i>	<i>Seite ~ Page</i>	
5. Aussenhandel Commerce extérieur	5.1 Einfuhr von Getreide und Getreideprodukten Importations de céréales et de produits à base de céréales	65	
	5.2 Einfuhr von Gemüse Importations de légumes	66	
	5.2 Einfuhr von Gemüse Importations de légumes	67	
	5.3 Einfuhr von Früchten und Nüssen Importations de fruits et de noix	68	
	5.3 Einfuhr von Früchten und Nüssen Importations de fruits et de noix	69	
	5.4 Einfuhr von Gemüse-, Fruchtzubereitungen und Getränken Importations de préparations de légumes, de préparations de fruits et de boissons	70	
	5.5 Einfuhr und Ausfuhr von lebenden Pflanzen und Blumen Importations et exportations de plantes vivantes et de fleurs	71	
	5.6 Ausfuhr von Rindvieh zur Zucht oder Nutzung Exportation de bétail bovin d'élevage ou de rente	73	
	5.7 Bilanz des Aussenhandels mit Milchprodukten nach Zollkapitel Balance commerciale des produits laitiers par chapitre douanier	74	
	5.8 Aussenhandel mit Käse Commerce extérieur du fromage	75	
	5.9 Käseeinfuhr nach Sorten Importations de fromages par variété	76	
	5.10 Käseausfuhr nach Sorten Exportations de fromage par variété	77	
	5.11 Einfuhr landwirtschaftlicher Produkte nach Zollkapitel Importations de produits agricoles par chapitre douanier	78	
	5.12 Ausfuhr landwirtschaftlicher Produkte nach Zollkapitel Exportations de produits agricoles par chapitre douanier	79	
	5.13 Einfuhr von Futtermitteln Importations d'aliments pour animaux	83	
	5.13 Einfuhr von Futtermitteln Importations d'aliments pour animaux	84	
	5.14 Einfuhr von Saatgut Importations de semences	85	
	5.15 Einfuhr von Dünger Importations d'engrais	86	
	5.16 Einfuhrwert von Maschinen und Geräten Valeur d'importation de machines et d'équipements	86	
	5.17 Einfuhr von Produktionsmitteln Importations d'agents de production	87	
	5.18 Durchschnittliche Importpreise von landwirtschaftlichen Produkten Prix moyens à l'importation de produits agricoles	88	
	5.18 Durchschnittliche Importpreise von landwirtschaftlichen Produkten Prix moyens à l'importation de produits agricoles	89	
	6. Preise Prix	6.1 Ankaufspreise für Schlachtfohlen und Schlachtpferde Prix d'achat pour les poulains et les chevaux de boucherie	91
		6.2 Realisierte Bruttopreise an Nutztviehauktionen Prix bruts réalisés lors de mises de bétail	92
		6.3 Auf überwachten Schlachtviehmärkten realisierte Preise Prix réalisés sur des marchés surveillés	93
		6.4 Realisierte Schlachtviehpreise für Rindvieh Prix réalisés du bétail bovin de boucherie	94
		6.5 Realisierte Schlachtviehpreise für Kälber und Natura-Beef Prix réalisés des veaux de boucherie et des Natura-Beef	95
6.6 Preise für Tränkekälber Prix pour des veaux d'engrais		96	
6.7 Preise für Jäger und Schlachtschweine Prix des goretts et des porcs de boucherie		97	
6.8 Preise für Lämmer und Schafe Prix pour agneaux et moutons		98	
6.9 Auf überwachten Märkten realisierte Preise für Gitzi Prix réalisés des cabris sur des marchés surveillés		99	
6.10 Produzentenmilchpreis Prix du lait à la production		101	
6.11 Produzentenpreisindex Landwirtschaft Indice des prix à la production dans l'agriculture		102	
6.12 Produzentenpreisindex Rohholz Indice des prix à la production des bois bruts		105	
6.13 Raufutterpreise gemäss Angaben der Berichterstatte des SBV Prix des fourrages selon les indications des correspondants de l'USP		105	
6.14 Einkaufspreise einiger landwirtschaftlicher Produktionsmittel Prix d'achat de divers agents de production agricole		106	

<i>Kapitel ~ Chapitre</i>	<i>Tabelle ~ Tableau</i>	<i>Seite ~ Page</i>
	6.15 Einkaufspreisindex landwirtschaftlicher Produktionsmittel Indice des prix d'achat des agents de production agricole	107
	6.16 Index der Preise landwirtschaftlicher Produktionsfaktoren Indice des prix de facteurs de la production agricole	110
	6.17 Landesindex der Konsumentenpreise Indice des prix à la consommation	111
	6.18 Vergleich der Indexentwicklung Comparaison de l'évolution des indices	112
	6.19 Kaufkraft landwirtschaftlicher Produkte im Verhältnis zu landwirtschaftlichen Produktionsmitteln Pouvoir d'achat des produits agricoles par rapport aux agents de production agricole	113
	6.20 Kaufkraft landwirtschaftlicher Produkte im Verhältnis zu den Konsumentenpreisen Pouvoir d'achat des produits agricoles par rapport aux prix à la consommation	113
	6.21 Preisentwicklung in der Schweiz seit 1990 Évolution des prix en Suisse depuis 1990	114
	6.22 Produzenten- und Importpreisindex Indice des prix à la production et à l'importation	115
	6.23 Internationale Preise für Milchprodukte Prix internationaux de produits laitiers	116
	6.24 Preise von Schlachtvieh und Tränkekälbern in den Nachbarländern Prix du bétail de boucherie et des veaux à l'engrais dans les pays voisins	117
	6.25 Weltmarktpreise Prix sur le marché mondial	119
7. Diverses Divers	7.1 Verkaufswert tierischer Erzeugnisse im Monat Dezember Valeur de vente de produits d'origine animale au mois de décembre	123
	7.2 Verkaufswert tierischer Erzeugnisse nach Monaten Valeur de vente de produits d'origine animale par mois	124
	7.3 Monatliche Umsätze im Detailhandel Chiffres d'affaires mensuels dans le commerce de détail	125
Impressum		126

## Zeichenerklärung

Ein Strich (-) anstelle einer Zahl bedeutet, dass nichts vorkommt (absolut Null).

Eine Null (0 oder 0,0 usw.) bedeutet eine Grösse, die kleiner ist als die Hälfte der verwendeten Einheit (jedoch grösser als absolut Null).

Drei Punkte (...) anstelle einer Zahl bedeuten, dass diese nicht erhältlich oder ohne Bedeutung ist oder aus anderen Gründen weggelassen wurde. Falls eine Veränderung in Prozent  $\leq -100\%$  oder  $\geq 100\%$  ist, wird sie ebenfalls durch drei Punkte (...) ersetzt.

Ein Asterisk bzw. Sternchen (\*) bedeutet, dass die betreffenden Zahlen provisorisch sind und später durch definitive, in der Regel genauere Werte ersetzt werden. Im Kapitel 5, Aussenhandel, sind alle Werte bis im Mai des folgenden Jahres provisorisch. In den Tabellen werden diese Werte nicht als provisorisch markiert.

Ein doppelter Asterisk bzw. zwei Sternchen (\*\*) bedeuten, dass es sich bei den angegebenen Zahlen um eine Schätzung handelt.

Rundung: Im Allgemeinen wird ohne Rücksicht auf die Endsumme auf- bzw. abgerundet. Bei Differenzen zwischen addierten Teilsommen und Gesamtsumme werden die Einzelwerte also nicht angepasst.

Die Tilde (~) trennt deutschsprachige und entsprechende französischsprachige Textteile.

## Explications des signes

Un tiret (-) au lieu d'un chiffre, signifie que rien se passe (zéro absolu).

Un zéro (0 ou 0,0 etc.) correspond à une grandeur inférieure à la moitié de l'unité utilisée (bien que supérieure au zéro absolu).

Trois points (...) au lieu d'un chiffre, signifient que les données ne sont pas disponibles ou sont sans importance, voir qu'elles peuvent être laissées de côté pour d'autres raisons. Si une variation en pour cent est  $\leq -100\%$  ou  $\geq 100\%$ , elle est également remplacée par trois points (...).

Un astérisque respectivement une petite étoile (\*) signifie que les indications respectives sont provisoires et seront remplacées plus tard par des indications définitives, en général plus précises. Dans le chapitre 5, commerce extérieur, toutes les valeurs sont provisoires jusqu'au mois de mai de l'année suivante. Dans les tableaux, ces valeurs ne sont pas marquées comme provisoires.

Un astérisque double resp. deux petites étoiles (\*\*) signifient que les chiffres indiqués sont des estimations.

Chiffres arrondis: En général, les chiffres sont arrondis à la valeur supérieure ou inférieure, ce qui peut avoir comme conséquence que la somme des chiffres arrondis diffère du total.

Le tilde (~) sépare des textes en langue allemande des textes correspondants en langue française.

## Abkürzungen

Bd	Bund
CHF	Schweizer Franken
g	Gramm
ha	Hektare (100 a bzw. 10 000 m <sup>2</sup> )
J	Joule = 0.239 cal
kg	Kilogramm
kJ	Kilojoule (1000 J) = 0.239 kcal
l	Liter
LG	Lebendgewicht
m <sup>3</sup>	Kubikmeter
MAV	Milchäquivalent (nach Fett- und Eiweissgehalt)
MJ	Megajoule (1000 Kilojoule)
MwSt.	Mehrwertsteuer
NWR	Nachwachsende Rohstoffe
Prod.	Produkt
QM	Qualitätsmanagement Schweizer Fleisch
Rp.	Rappen
SG	Schlachtgewicht
St.	Stück
t	Tonne (1000 kg)
TJ	Terajoule (1000 Gigajoule)
VFF	verkaufsfertiges Fleisch
VM	Vollmilch
VMA	Vollmilchäquivalent (nach Energiegehalt: 2800 kJ/kg Milch)

## Abréviations

AQ	Assurance Qualité Viande Suisse
bt	botte
CHF	franc suisse
ct.	centimes
ELE	équivalent en lait entier (selon la teneur en énergie: 2800 kJ/kg de lait)
EVL	équivalent-lait (selon la teneur en graisse et protéine)
g	gramme
ha	hectare (100 a resp. 10 000 m <sup>2</sup> )
J	joule = 0.239 cal
kg	kilogramme
kJ	kilojoule (1000 J) = 0.239 kcal
l	litre
LE	Lait entier
m <sup>3</sup>	mètre cube
MJ	mégajoule (1000 kilojoule)
MPR	Matières premières renouvelables
pce	pièce
PM	poids mort
Prod.	Produit
PV	poids vif
t	tonne (1000 kg)
TJ	térajoule (1000 gigajoule)
TVA	taxe sur la valeur ajoutée
VPV	viande prête à la vente

## Der landwirtschaftliche Aussenhandel

Autoren: Federica Ciulla, Lena Obrist, Daniel Erdin  
Quellen: Bundesamt für Zoll und Grenzsicherheit (BAZG)

Der Aussenhandel und im speziellen der landwirtschaftliche Aussenhandel hat sich seit Beginn der Corona-Pandemie sehr dynamisch entwickelt. Im landwirtschaftlichen Aussenhandel führte die Corona-Pandemie anfänglich in vielen Positionen zu einem Rückgang der Mengen. In der Folge ergab sich ein gewisser Kompensationsbedarf. Zudem änderten sich die Konsumgewohnheiten aufgrund der Lockdowns und Grenzschiessungen. Ab Ende 2021 führten zuerst Probleme in den Lieferketten und anschliessend eine Teuerungswelle aufgrund des Ukraine-Krieges zu starken Preissteigerungen. Im Jahr 2023 lässt sich nun eine gewisse Rückgang der Mengen erkennen. Insgesamt bleiben Wert und Menge jedoch auf einem höheren Niveau.

### 1. Berg- und Talfahrt im Aussenhandel

Alle Grafiken dieses Berichts beruhen auf Monatsdaten, welche jeweils über 12 Monate kumuliert wurden. Dadurch lässt sich auch die Entwicklung innerhalb der einzelnen Jahre verfolgen, was z.B. im Rahmen der Entwicklung der Corona-Pandemie und der nachfolgenden Teuerungswelle interessante Erkenntnisse ermöglicht.

## Le commerce extérieur agricole

Auteurs : Federica Ciulla, Lena Obrist, Daniel Erdin  
Source : Office fédéral de la douane et de la sécurité des frontières (OFDF)

Le commerce extérieur, et en particulier le commerce extérieur agricole, évolue de manière très dynamique depuis le début de la pandémie de coronavirus. Dans le commerce extérieur agricole, la pandémie a tout d'abord entraîné une baisse des quantités dans de nombreux postes. Par la suite, un certain besoin de compensation s'est fait sentir. De plus, les habitudes de consommation ont changé en raison du confinement et de la fermeture des frontières. À partir de fin 2021, des problèmes dans les chaînes d'approvisionnement puis une vague de renchérissement engendrée par la guerre en Ukraine ont fait exploser les prix. En 2023, les quantités affichaient un certain recul. Dans l'ensemble, la valeur et la quantité sont restées toutefois à un niveau plutôt élevé.

### 1. Des hautes et des bas dans le commerce extérieur

Tous les graphiques du présent rapport se fondent sur des données mensuelles cumulées sur 12 mois. Il est ainsi possible de suivre l'évolution annuelle du commerce, ce qui permet entre autres de tirer des conclusions intéressantes quant aux effets de la pandémie de coronavirus à ses différents stades et de la vague de renchérissement qui s'en est suivie.

Grafik 1: Wert und Menge des gesamten Aussenhandels

Graphique 1 : Valeur et quantité du commerce extérieur total

Ohne Gold und Edelsteine; über 12 Monate kumuliert ~ Sans l'or et les pierres précieuses ; données cumulées sur 12 mois

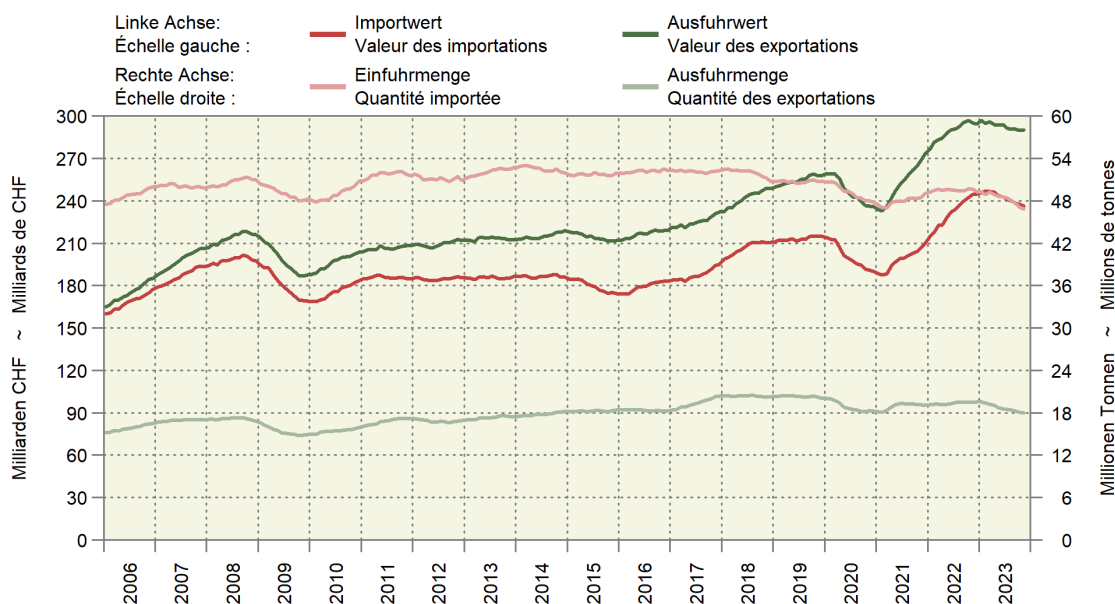

Die markanten Ausschläge in der Entwicklung des Aussenhandels (Grafik 1) lassen sich gut einordnen. 2007/2008 gab es weltweit eine Teuerungswelle (Nahrungsmittelkrise), worauf eine internationale Finanzkrise folgte. Im Januar 2015 hob die Schweizer Nationalbank den damaligen Mindestkurs des Euros von 1.20 CHF/Euro auf, was zu einem starken Rückgang des Eurokurses führte. Da die EU der wichtigste Handelspartner der Schweiz ist, hatte dies 2015 einen markanten Einfluss. 2020 begann die Corona-Epidemie. Diese führte zu Problemen in den Logistikketten und ab Februar 2022 mit dem Beginn des Ukrainekrieges, zu einer Teuerungswelle, ursprünglich v.a. im Bereich der Rohstoffe (Energie, Dünger, Nahrungsmittelrohstoffe). Diese Teuerungswelle hat in der Folge eine Vielzahl von Produkten erfasst und ist noch nicht ganz ausgestanden. Im Jahr 2023 gab es gemäss den vorliegenden Daten eine leichte Abkühlung.

Les soubresauts marqués de l'évolution du commerce extérieur (graphique 1) sont faciles à situer. Entre 2007 et 2008, une vague de renchérissement (crise alimentaire) puis une crise financière ont frappé le monde entier. En janvier 2015, la Banque nationale suisse a abandonné le taux plancher de l'euro, alors de 1,20 franc pour un euro, faisant chuter le cours de la monnaie unique. L'UE étant le principal partenaire commercial de la Suisse, cette volte-face a eu un impact considérable tout 2015 durant. L'an 2020 a marqué le début de la pandémie de coronavirus. Celle-ci a entraîné des problèmes dans les chaînes logistiques et, à partir de février 2022 et l'éclatement de la guerre en Ukraine, une vague de renchérissement, à l'origine surtout dans le domaine des matières premières (énergie, engrais, matières premières alimentaires). Cette vague a ensuite touché un grand nombre de produits et n'a pas encore totalement fini de déferler. Les données disponibles indiquent un léger fléchissement en 2023.

Insgesamt importiert die Schweiz mengenmässig deutlich mehr Waren als sie exportiert. Es werden Rohstoffe und Ausgangsmaterialien importiert und in veredelter Form oder neuen Produkten wieder exportiert. Energieträger, Dünger, Nahrungs- und Futtermittel sowie viele weitere Stoffe werden in der Schweiz sozusagen verbraucht, ohne dass im Gegenzug nennenswerte Exporte anfallen. Wertmässig übertreffen die Exporte jedoch deutlich die Importe.

## 2. Rückgang im landwirtschaftlichen Aussenhandel 2023

Auch im landwirtschaftlichen Aussenhandel (Grafik 2) haben die Exportprodukte im Mittel höhere Preise als die Importprodukte. Die im vorhergehenden Abschnitt erwähnten Ereignisse sind auch im Verlauf des landwirtschaftlichen Aussenhandels ersichtlich. Lange Zeit entwickelten sich die Exporte vergleichsweise stark und nahmen wertmässig schneller zu als die Importe. Seit dem Beginn der Coronapandemie 2020 bis ins Jahr 2022 haben sich die Importe mengen- und wertmässig deutlich stärker entwickelt als die Exporte. 2023 folgte eine mengenmässige Abnahme und eine wertmässige Stagnation bei den Importen, womit sich das Importdefizit (Nettoimporte, blaue Linie in Grafik 2) im landwirtschaftlichen Aussenhandel stabilisiert hat.

Dans l'ensemble et en quantité, la Suisse importe nettement plus de marchandises qu'elle n'en exporte. Elle importe des matières premières et des matériaux de base, qu'elle réexporte sous forme raffinée ou de nouveaux produits. Les sources d'énergie, les engrais, les denrées alimentaires et fourragères ainsi que de nombreuses autres substances sont pour ainsi dire consommées en Suisse, sans qu'il y ait en contrepartie d'exportations notables. En valeur cependant, les exportations de la Suisse dépassent de loin ses importations.

## 2. Recul du commerce extérieur agricole en 2023

Dans le commerce extérieur agricole (graphique 2), les produits exportés ont eux aussi des prix en moyenne plus élevés que les produits importés. Les événements mentionnés dans le paragraphe précédent sont également visibles dans l'évolution du commerce extérieur agricole. Pendant longtemps, les exportations se sont développées de manière relativement forte, et leur valeur a augmenté plus rapidement que celle des importations. Depuis le début de la pandémie de coronavirus en 2020 et ce jusqu'en 2022, les importations ont connu tant en quantité qu'en valeur une évolution nettement plus importante que les exportations. En 2023 ont suivi une baisse de la quantité et une stagnation de la valeur des importations, stabilisant la balance commerciale du commerce agricole (importations nettes, ligne bleue du graphique 2).

Grafik 2: Wert und Menge des landwirtschaftlichen Aussenhandels

Graphique 2: Valeur et quantité du commerce extérieur agricole

Zollkapitel 1 bis 24, ohne Tarifnummer 22019000, Wasser ohne Zusätze; über 12 Monate kumuliert

Chapitres douaniers 1 à 24, sans le numéro tarifaire 22019000, eaux non additionnées; données cumulées sur 12 mois

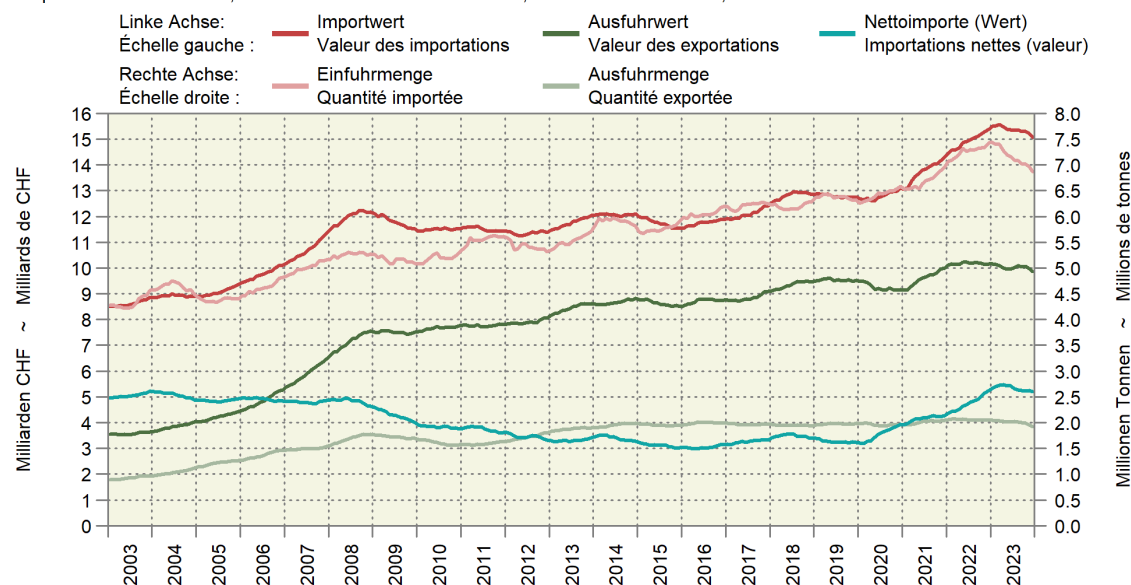

Da unter der Tarifnummer 22019000 grosse Mengen an Wasser ohne Zusätze (Trinkwasser) zu einem sehr geringen Preis insbesondere nach Frankreich exportiert werden, wurde diese Position in der Grafik 2 nicht berücksichtigt. Sie führt zu grossen Schwankungen bei den Exportmengen, ohne dass sich dadurch der Wert der Exporte in einem relevanten Ausmass ändert.

## 3. Entwicklung in den Zollkapiteln 1 bis 24

In der Folge wird in den Grafiken 3 bis 26 die Entwicklung in den 24 Kapiteln des landwirtschaftlichen Aussenhandels nach Wert und Menge präsentiert. In den betreffenden Grafiken werden immer über 12 Monate kumulierte Werte angezeigt.

Comme de grandes quantités d'eau sans additifs (eau potable) sont exportées sous le numéro 22019000 du tarif des douanes à un prix très bas, notamment vers la France, cette position n'a pas été prise en compte dans le graphique 2. Les importantes fluctuations qu'elle engendre dans les quantités exportées ne permettent pas de modifier la valeur des exportations de manière notable.

## 3. Évolution dans les chapitres douaniers 1 à 24

Les graphiques 3 à 26 ci-dessous montrent l'évolution en valeur et en quantité des produits commercialisés dans les 24 chapitres douaniers pertinents pour le commerce extérieur agricole. Les valeurs indiquées s'entendent en cumulé sur 12 mois.

Grafik 3: Wert und Anzahl lebende Tiere im Zollkapitel 1  
 Graphique 3: Valeur et nombre d'animaux dans le chapitre douanier 1

2023: Importe 136 Mio. CHF, Exporte 21 Mio. CHF ~ 2023: Importations 136 mns de CHF, exportations 21 mns de CHF

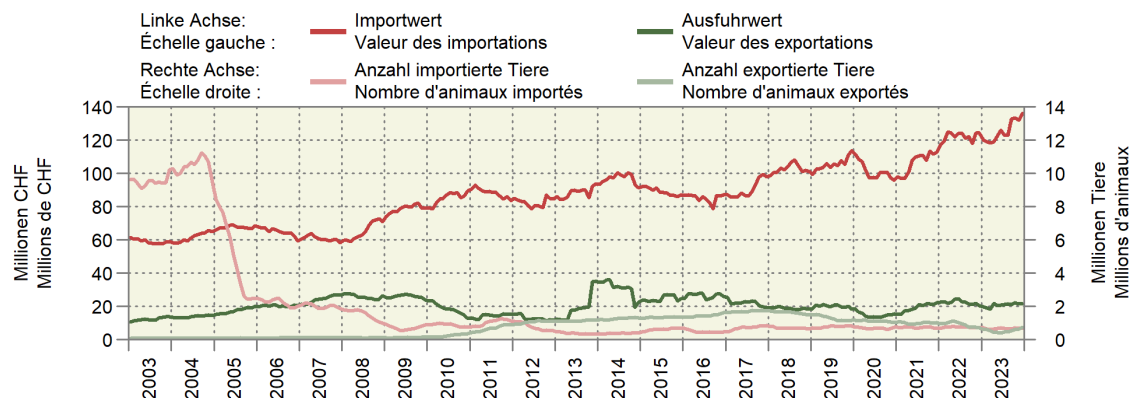

Im Kapitel 1 fallen wertmässig sowohl bei den Importen als auch bei den Exporten v.a. die Pferde ins Gewicht. Nach Anzahl stehen bei den Importen die Küken mit fast einer halben Million Tiere an erster Stelle. Bei den Exporten sind es die abgehenden Legehennen (Suppenhühner). 2004-2005 wurde die Elterntierhaltung in der Schweizer Geflügelproduktion aufgrund der im Ausland grassierenden Vogelgrippe ausgedehnt. Deshalb gingen ab Ende 2004 Importe von Küken stark zurück.

Dans le chapitre douanier 1, la valeur tant des importations que des exportations est fortement influencée par les chevaux. En quantité, les poussins arrivent en tête des importations avec près d'un demi-million d'animaux, et les poules pondeuses en fin de production (poules à bouillir) en tête des exportations. Entre 2004 et 2005, l'élevage de poules parentales a été étendu dans la production avicole suisse en raison de la grippe aviaire qui sévissait à l'étranger. Voilà pourquoi les importations de poussins ont chuté à partir de fin 2004.

Grafik 4: Wert und Menge im Zollkapitel 2 - Fleisch  
 Graphique 4: Valeur et quantité dans le chapitre douanier 2 - viande

2023: Importe 646 Mio. CHF, Exporte 78 Mio. CHF ~ 2023: Importations 646 mns de CHF, exportations 78 mns de CHF

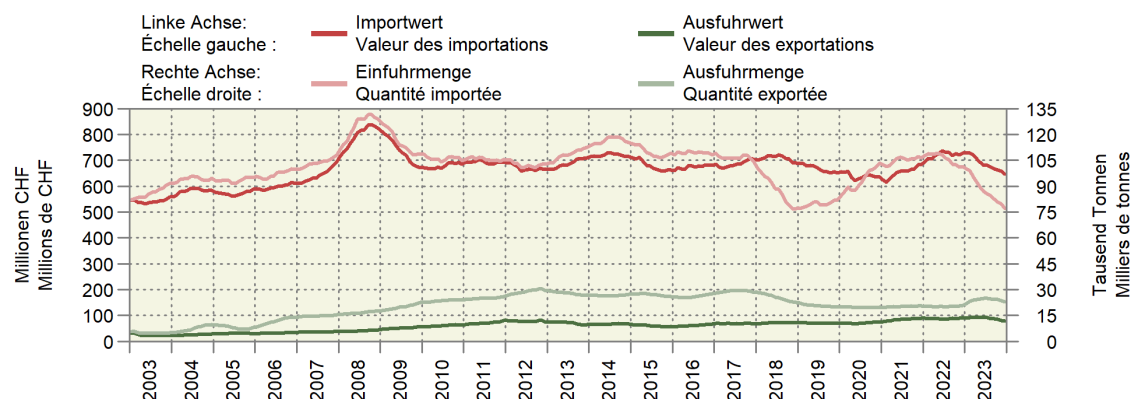

In den Coronajahren 2020-2021 sind die Importe von Fleisch deutlich angestiegen. Der Rückgang des Einkaufstourismus dürfte dabei die wichtigste Ursache sein. Seit dem Ende der Pandemie haben die Importe wieder abgenommen und sind inzwischen mengenmässig auf das Niveau von Ende 2019 gefallen. Die Exporte liegen auf einem tiefen Niveau und bestehen zu einem bedeutenden Anteil aus Schlachtnebenprodukten.

Pendant les deux premières années de la pandémie de coronavirus, les importations de viande ont considérablement augmenté. Le recul du tourisme d'achat en est sans doute la cause principale. Depuis la fin de la pandémie, les importations ont de nouveau diminué, et leur quantité est depuis lors retombée au niveau de fin 2019. Les exportations se situent à un niveau bas et comprennent une part importante de sous-produits d'abattage.



Grafik 5: Wert und Menge im Zollkapitel 3 - Fische  
 Graphique 5: Valeur et quantité dans le chapitre douanier 3 - poissons

2023: Importe 622 Mio. CHF, Exporte 4 Mio. CHF ~ 2023: Importations 622 mns de CHF, exportations 4 mns de CHF

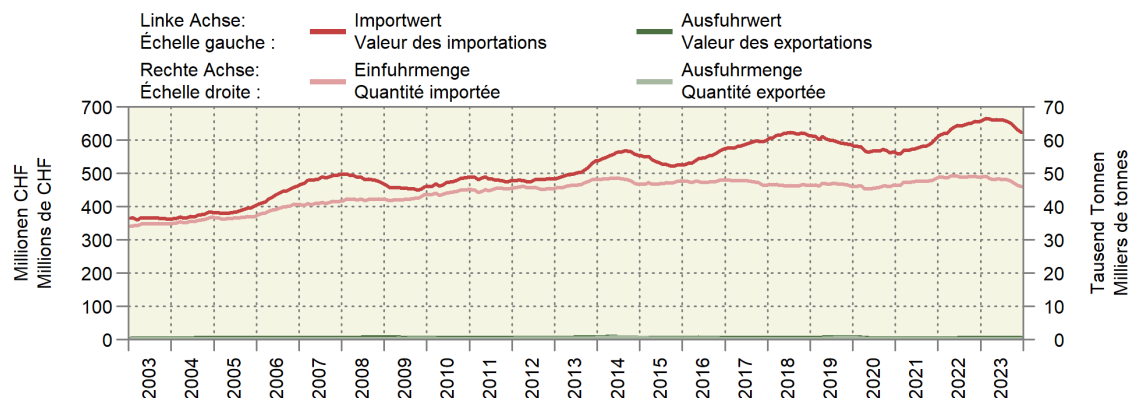

Fische werden kaum exportiert. Bei den Importen gab es seit ca. 2013 mengenmässig keine nennenswerte Entwicklung mehr. Erst 2021 erfolgte ein leichter Anstieg, 2023 gingen die Importmengen wieder zurück.

Les poissons ne font guère l'objet d'exportations. En ce qui concerne la quantité des importations, aucun progrès notable n'est à signaler depuis 2013 à peu près. Ce n'est qu'en 2021 que les importations ont enregistré une légère hausse, avant de retomber en 2023.

Grafik 6: Wert und Menge im Zollkapitel 4 - Milch, Eier, Honig  
 Graphique 6: Valeur et quantité dans le chapitre douanier 4 - lait, œufs, miel

2023: Importe 801 Mio. CHF, Exporte 749 Mio. CHF ~ 2023: Importations 801 mns de CHF, exportations 749 mns de CHF

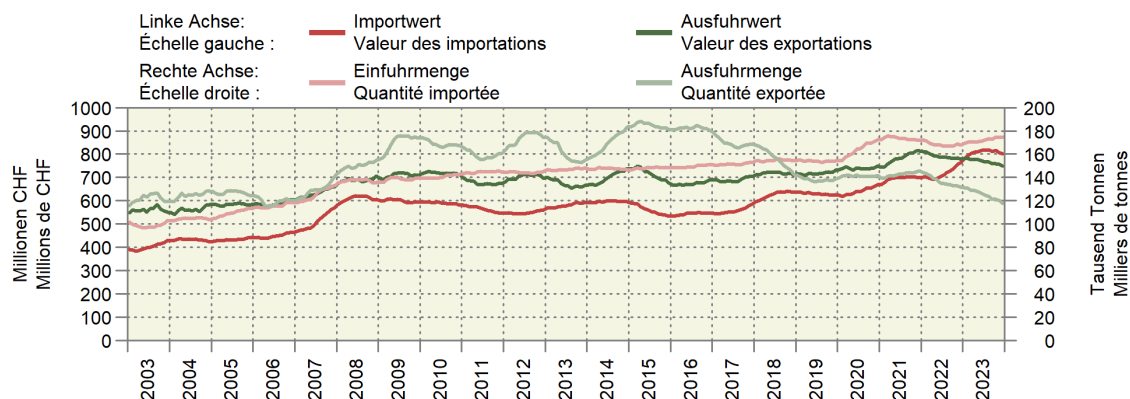

Im Zollkapitel 4 werden v.a. Milchprodukte, Honig und Eier importiert. Bei den Exporten überwiegen wertmässig die Milchprodukte, v.a. der Käse. Neben dem Rückgang der Käseexporte in den Jahren 2022 und 2023 hat im Jahr 2023 v.a. der Rückgang der Exporte von Molke die Exportmenge reduziert. 2020 haben die Importe deutlich zugenommen. Ende 2023 lagen die Importe mengen- und wertmässig höher als die Exporte.

Dans le chapitre douanier 4 sont surtout importés les produits laitiers, le miel et les œufs. Côté valeur des exportations, ce sont les produits laitiers qui prédominent, surtout le fromage. Outre le recul des exportations de fromage en 2022 et 2023, le recul des exportations de petit-lait est le principal responsable de la réduction des quantités exportées en 2023. En 2020, les importations ont connu une nette augmentation. Fin 2023, les importations étaient supérieures aux exportations tant en quantité qu'en valeur.

Grafik 7: Wert und Menge im Zollkapitel 5 - andere Produkte tierischen Ursprungs  
 Graphique 7: Valeur et quantité dans le chapitre douanier 5 - autres produits d'origine animale

2023: Importe 94 Mio. CHF, Exporte 37 Mio. CHF ~ 2023: Importations 94 mns de CHF, exportations 37 mns de CHF

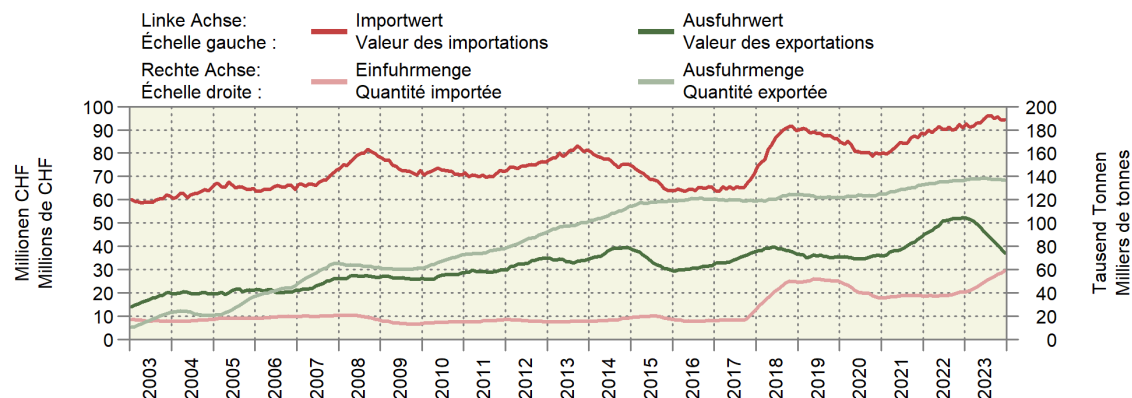

In diesem Kapitel werden v.a. Schlachtabfälle und tierische Produkte gehandelt, welche nicht für Nahrungsmittel bestimmt sind (Knochen, Stirnzapfen, Därme, Mägen, Blut). Ab 2018 nahmen die Importe von Waren tierischen Ursprungs massiv zu, welche für Heimtierfutter bestimmt sind. Interessanter sind die Zollpositionen des Rinderspermas mit Importen von 6,7 Mio. CHF und Exporten von 3,8 Mio. CHF im Jahr 2023.

Le chapitre douanier 5 comprend surtout les déchets d'abattage et les produits d'origine animale non destinés à la consommation humaine (os, cornillons, intestins, estomacs, sang). À partir de 2018, les importations de marchandises d'origine animale destinées à l'alimentation des animaux de compagnie ont connu une hausse marquée. Les positions douanières du sperme bovin sont particulièrement intéressantes, avec leurs importations de 6,7 millions de francs et leurs exportations de 3,8 millions de francs en 2023.

Grafik 8: Wert und Menge im Zollkapitel 6 - lebende Pflanzen und Blumen  
 Graphique 8: Valeur et quantité dans le chapitre douanier 6 - plantes vivantes et fleurs

2023: Importe 596 Mio. CHF, Exporte 7 Mio. CHF ~ 2023: Importations 596 mns de CHF, exportations 7 mns de CHF

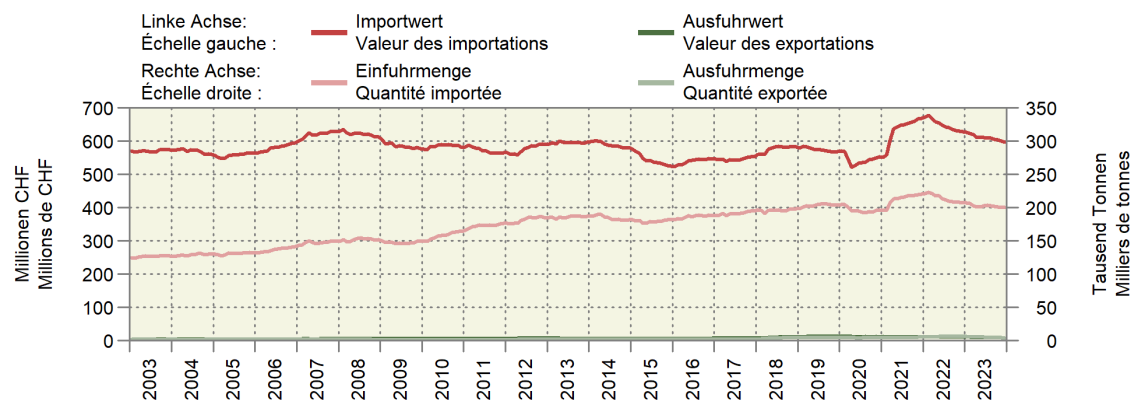

Bei Pflanzen und Blumen überwiegen die Importe. Die hohen Importmengen im Corona-Jahr 2021 führen zur Vermutung, dass die Schweizer Bevölkerung in diesem Jahr viel Zeit im Garten verbrachte. Im Frühling 2020 war dies aufgrund des Lockdowns noch kaum möglich. 2022-2023 sind die Importmengen wieder auf das Niveau 2019 zurückgefallen.

Chez les plantes et les fleurs, les importations prédominent. Les importantes quantités importées lors de la pandémie en 2021 laissent supposer que la population suisse a passé beaucoup de temps à jardiner cette année-là. Au printemps 2020, le confinement ne rendait guère possible ce passe-temps. Entre 2022 et 2023, les quantités importées sont retombées au niveau de 2019.

Grafik 9: Wert und Menge im Zollkapitel 7 - Gemüse  
 Graphique 9 : Valeur et quantité dans le chapitre douanier 7 - légumes

2023: Importe 789 Mio. CHF, Exporte 8 Mio. CHF ~ 2023 : Importations 789 mns de CHF, exportations 8 mns de CHF

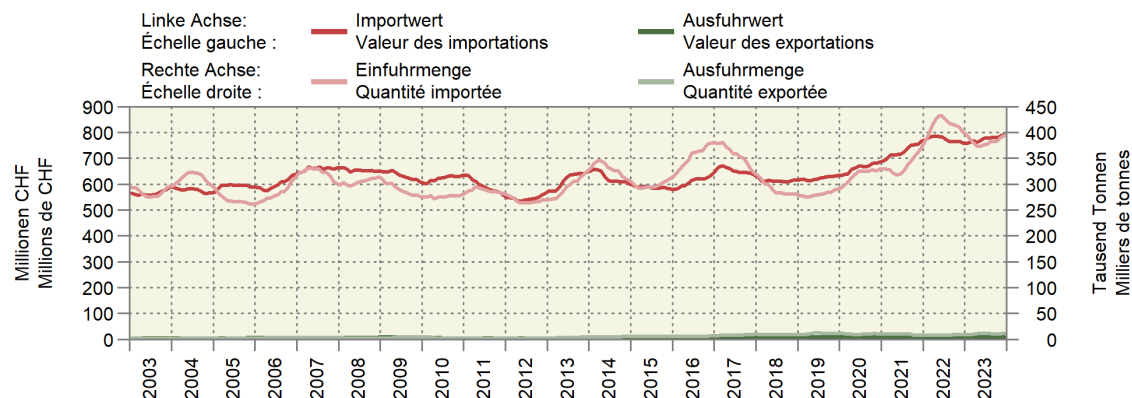

Im Aussenhandel gehören auch die Kartoffeln zum Gemüse und somit ins Kapitel 7. Schlechte Inlandernten haben zu einem deutlichen Anstieg der Gemüseimporte ab der zweiten Hälfte 2021 geführt. Seit Mitte 2022 haben die Mengen etwas abgenommen, das Niveau blieb aber deutlich höher als vor 2021.

Dans le commerce extérieur, les pommes de terre font aussi partie des légumes, et donc du chapitre douanier 7. De mauvaises récoltes indigènes ont entraîné une augmentation significative des importations de légumes à partir du second semestre 2021. Depuis juillet 2022, les quantités ont légèrement diminué, mais le niveau est resté nettement supérieur à celui d'avant 2021.

Grafik 10: Wert und Menge im Zollkapitel 8 - Früchte  
 Graphique 10 : Valeur et quantité dans le chapitre douanier 8 - Fruits

2023: Importe 1402 Mio. CHF, Exporte 13 Mio. CHF ~ 2023 : Importations 1402 mns de CHF, exportations 13 mns de CHF

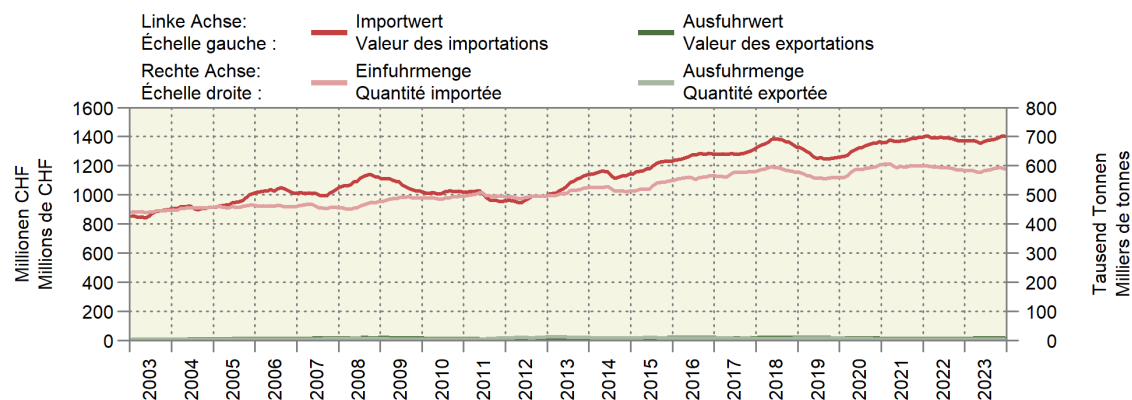

Mit einem Importwert von 1,4 Milliarden CHF ist dieses Zollkapitel ein Schwergewicht des landwirtschaftlichen Aussenhandels. Exportiert wird kaum. Die verheerenden Spätfröste im Jahr 2017 führten zu einer schwachen Inlandproduktion und zu einem markanten Anstieg der Importe. Auch die Spätfröste im Jahr 2020 führten nochmals zu einer ähnlichen Entwicklung.

Avec une valeur d'importation de 1,4 milliard de francs, le chapitre douanier 8 constitue un poids lourd du commerce extérieur agricole. Les exportations sont rares. Les gelées tardives dévastatrices de 2017 ont entraîné une faible production indigène et une hausse marquée des importations. Les gelées tardives de 2020 ont eu un effet similaire.

**Grafik 11: Wert und Menge im Zollkapitel 9 - Kaffee, Tee, Mate, Gewürze**  
**Graphique 11 : Valeur et quantité dans le chapitre douanier 9 - café, thé, maté et épices**  
 2023: Importe 1232 Mio. CHF, Exporte 3310 Mio. CHF ~ 2023 : Importations 1232 mns de CHF, exportations 3310 mns de CHF

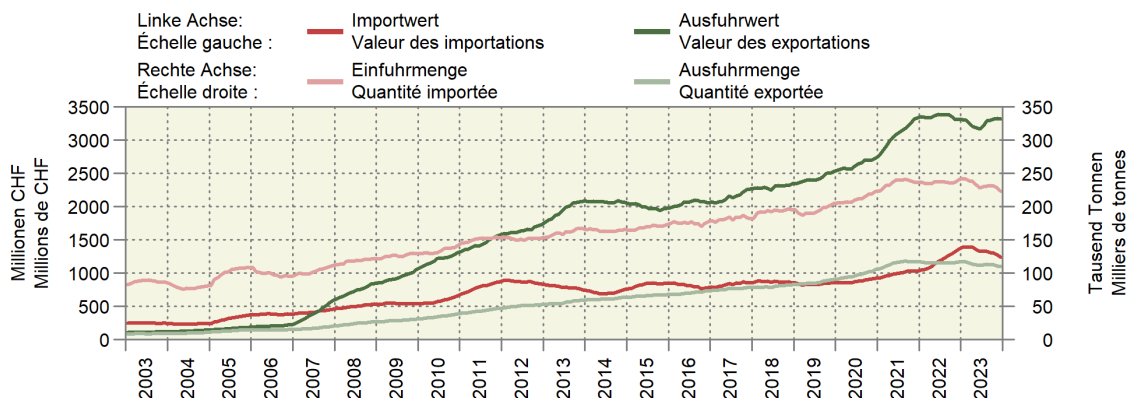

In diesem Kapitel haben sich die Exporte ab 2007 spektakulär entwickelt. Zudem übertrifft der Exportwert, insbesondere aufgrund des Handels mit geröstetem Kaffee, bei weitem den Importwert. Die Importe bestehen grösstenteils aus ungeröstetem Kaffee. In diesem Kapitel fällt ein Drittel des Exportwertes im landwirtschaftlichen Aussenhandel an.

Dans le chapitre douanier 9, les exportations ont progressé de manière spectaculaire à partir de 2007. De plus, la valeur des exportations dépasse désormais de loin celle des importations, notamment grâce au commerce du café torréfié. La plupart des importations se composent de café non torréfié. Ce chapitre livre un tiers de la valeur totale des exportations agricoles.

**Grafik 12: Wert und Menge im Zollkapitel 10 - Getreide**  
**Graphique 12 : Valeur et quantité dans le chapitre douanier 10 - céréales**  
 2023: Importe 344 Mio. CHF, Exporte 6 Mio. CHF ~ 2023 : Importations 344 mns de CHF, exportations 6 mns de CHF

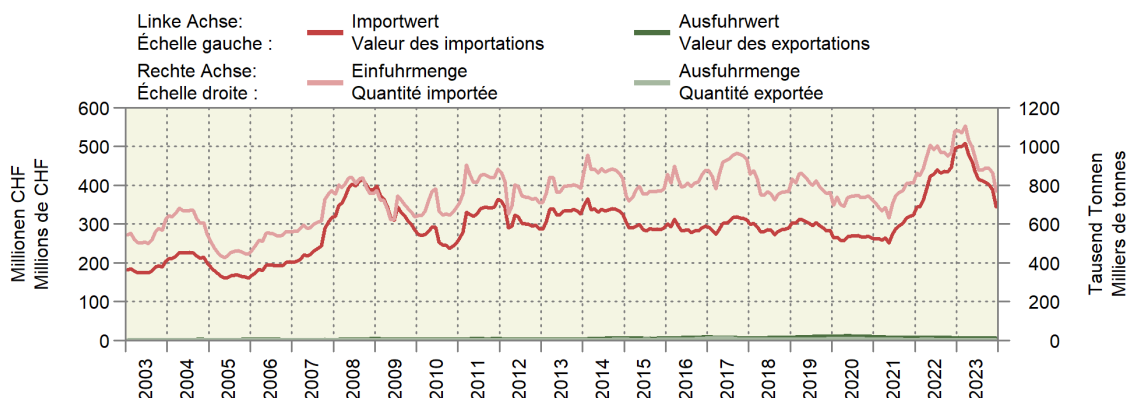

Die Importe haben 2021 und 2022 v.a. aufgrund der miserablen Inlandernte 2021 massiv zugenommen. Noch stärker als die Menge ist der Wert gestiegen, da die Rohstoffpreise weltweit stark gestiegen sind. Exporte gibt es kaum. Die Importe schwanken stark. U.a. haben die Importe von Hartweizenkörnern abgenommen, da die Schweizer Teigwarenindustrie geschrumpft ist. Dafür haben die Importe von anderem Getreide teilweise zugenommen. Zu einer Zunahme der Importe im Folgejahr sorgen jeweils schwache Inlandernten wie speziell in den Jahren 2003 und 2016. Seit 2021 haben rückläufige Erntemengen im Inland zu einem weiteren Anstieg der Importe geführt.

Dans le chapitre douanier 10, les importations ont connu une forte hausse entre 2021 et 2022, surtout en raison de la misérable récolte indigène de 2021. La valeur a augmenté encore plus que la quantité, car les prix des matières premières ont pris l'ascenseur dans le monde entier. Il n'y a pratiquement aucune exportation dans ce chapitre. Les importations fluctuent beaucoup. Les importations de grains de blé dur notamment ont diminué, car l'industrie suisse des pâtes alimentaires a décliné. En revanche, les importations d'autres céréales ont en partie augmenté. La faiblesse des récoltes indigènes d'une année fait augmenter les importations l'année suivante, comme en témoignent les années 2003 et 2016. Depuis 2021, les importations sont repartiées à la hausse suite à la baisse des récoltes indigènes.

**Grafik 13: Wert und Menge im Zollkapitel 11 - Müllereierzeugnisse**  
**Graphique 13 : Valeur et quantité dans le chapitre douanier 11 - produits de la minoterie**  
 2023: Importe 128 Mio. CHF, Exporte 11 Mio. CHF ~ 2023 : Importations 128 mns de CHF, exportations 11 mns de CHF

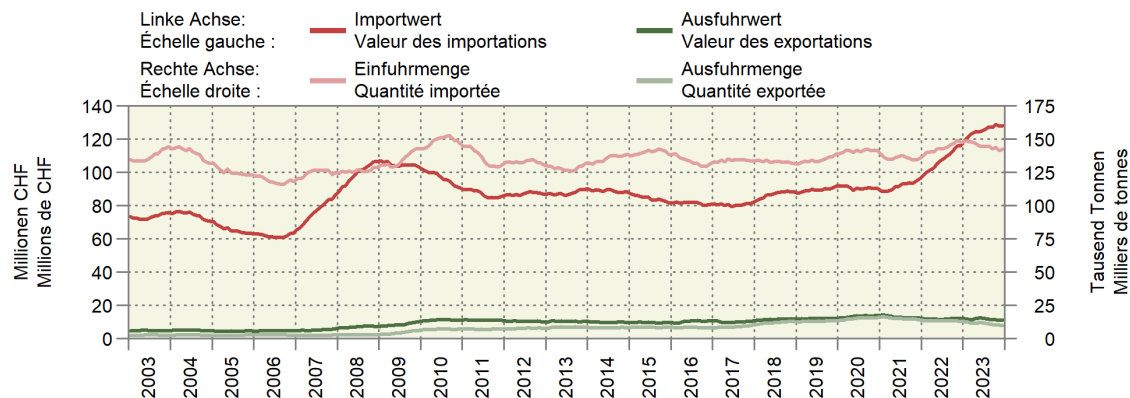

2022 sieht man in der Entwicklung der Importe ebenfalls den Effekt der schlechten Getreideernte 2021. Auch die Teuerung 2021-2022 ist im Verhältnis Menge zu Wert deutlich ersichtlich. Viel massiver war allerdings die Teuerung in den Jahren 2007 und 2008.

L'évolution des importations en 2022 reflète aussi les répercussions de la mauvaise récolte de céréales de 2021. Le renchérissement de 2021 et 2022 est également clairement visible dans le ratio quantité/valeur. Le renchérissement enregistré en 2007 et 2008 a toutefois été beaucoup plus marqué.

**Grafik 14: Wert und Menge im Zollkapitel 12 - Samen, Früchte, Stroh, Futter**  
**Graphique 14 : Valeur et quantité dans le chapitre douanier 12 - graines, fruits, pailles, fourrages**  
 2023: Importe 343 Mio. CHF, Exporte 47 Mio. CHF ~ 2023 : Importations 343 mns de CHF, exportations 47 mns de CHF

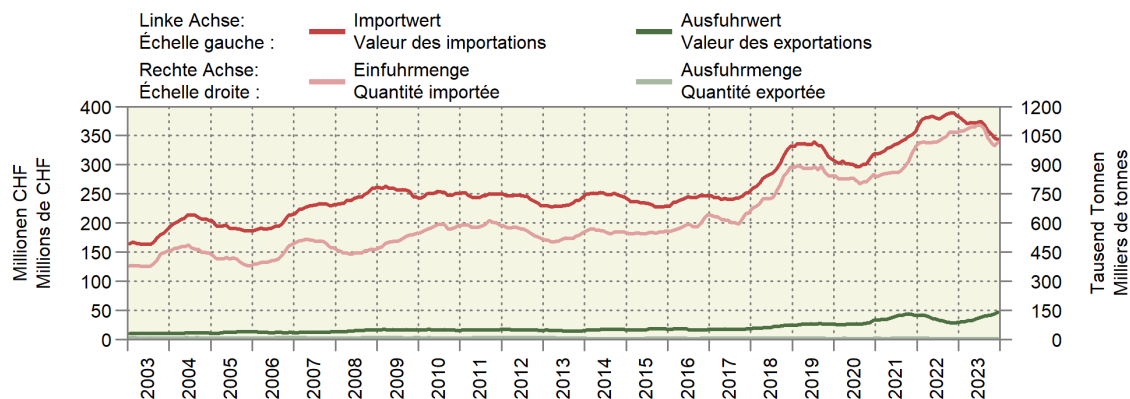

Wichtige Importprodukte sind Heu, Saatgut, Stroh, Zuckerrüben sowie diverse Samen, Bohnen, Kerne, Erdnüsse usw. für die direkte menschliche Ernährung, zur Ölgewinnung oder zu Futterzwecken. Exportiert wird v.a. Saatgut. Wertmässig sind die Exporte der Position 12119000 «Pflanzen, Pflanzenteile, Samen und Früchte der hauptsächlich zur Herstellung von Riechmitteln oder zu Zwecken der Medizin, Insektenvertilgung, Schädlingsbekämpfung oder dergleichen verwendeten Arten» mit Abstand am bedeutendsten. Die Importe von Zuckerrüben zur Auslastung der Schweizer Zuckerfabriken haben die Importe ab 2018 deutlich ansteigen lassen.

Les principaux produits d'importation du chapitre douanier 12 sont le foin, les semences, la paille, les betteraves sucrières ainsi que diverses graines, haricots, graines, arachides, etc. destinés à l'alimentation humaine ou animale et à la production d'huile. Les exportations comprennent surtout les semences. En valeur, les exportations de la position 112119000 « Plantes, parties de plantes, graines et fruits des espèces utilisées principalement en parfumerie, en médecine ou à usages insecticides, parasitocides ou similaires » sont de loin les plus importantes. Les importations de betteraves sucrières destinées à faire tourner à plein régime les sucreries suisses ont fait s'envoler l'acheminement de produits dans ce chapitre douanier à partir de 2018.

**Grafik 15: Wert und Menge im Zollkapitel 13 - Gummis, Harze, Pflanzenauszüge**  
**Graphique 15 : Valeur et quantité dans le chapitre douanier 13 - gommés, résines, extraits végétaux**  
 2023: Importe 90 Mio. CHF, Exporte 98 Mio. CHF ~ 2023 : Importations 90 mns de CHF, exportations 98 mns de CHF

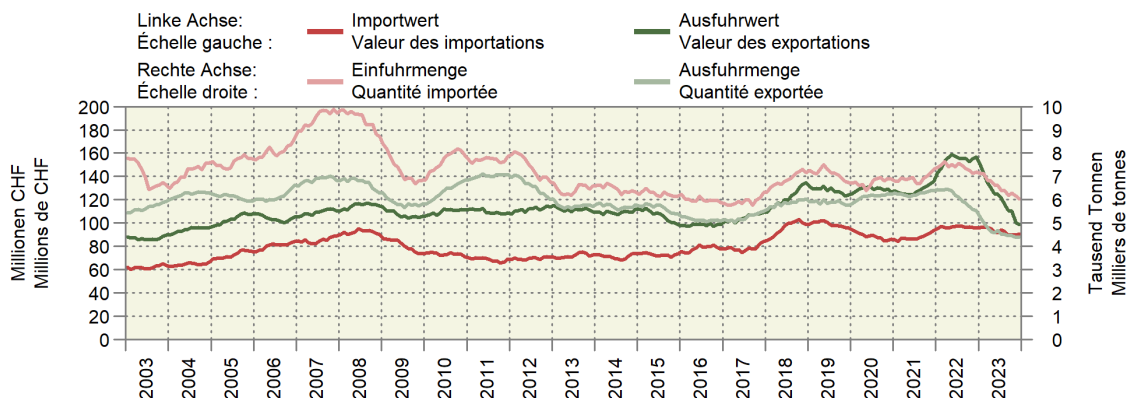

Das Kapitel 13 ist nicht sehr bedeutend und hat wenig mit der Schweizer Landwirtschaft zu tun. Es werden Stoffe wie Pektin, Agar-Agar, Gummi arabicum sowie Auszüge aus Johannisbrot und Guar gehandelt. Eines der vier Kapitel (neben den Kapiteln 9, 18 und 24) mit einer positiven Wertbilanz im Jahr 2023.

Le chapitre douanier 13 n'est pas très important et n'a pas grand-chose à voir avec l'agriculture suisse. Des substances telles que la pectine, l'agar-agar, la gomme arabique ainsi que des extraits de caroube et de guarée y sont commercialisées. Il s'agit de l'un des quatre chapitres douaniers (avec les chapitres 9, 18 et 24) pour lesquels la balance commerciale en valeur était positive en 2023.

**Grafik 16: Wert und Menge im Zollkapitel 14 - Flechtstoffe**  
**Graphique 16 : Valeur et quantité dans le chapitre douanier 14 - matières à tresser**  
 2023: Importe 5 Mio. CHF, Exporte 0 Mio. CHF ~ 2023 : Importations 5 mns de CHF, exportations 0 mns de CHF

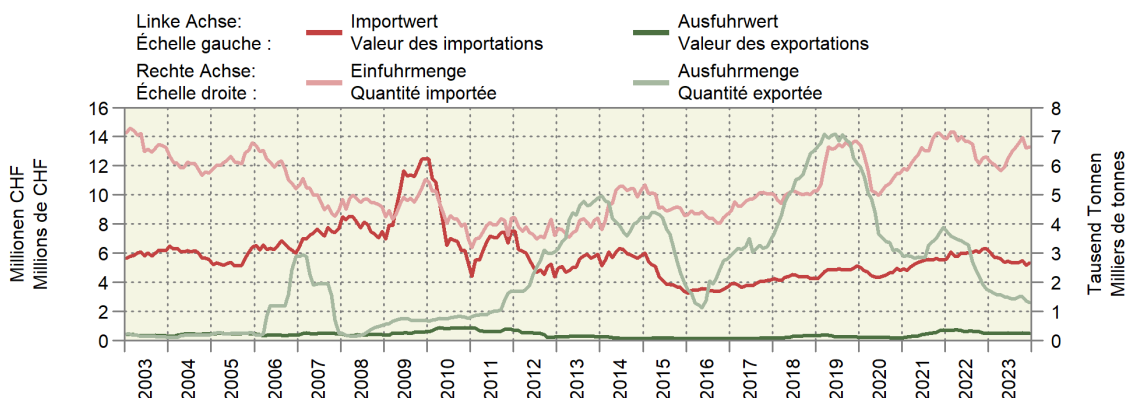

Das Kapitel 14 ist mengen- und wertmässig das unbedeutendste der 24 Kapitel des landwirtschaftlichen Aussenhandels. Gehandelt werden Bambus, Rotang, Schilf, Binsen, Weiden und weitere pflanzliche Stoffe.

Le chapitre douanier 14 est le moins important tant en quantité qu'en valeur des 24 chapitres du commerce extérieur agricole. Le bambou, le rotin, le roseau, le jonc, l'osier et d'autres matières végétales y sont commercialisés.

Grafik 17: Wert und Menge im Zollkapitel 15 - Fette und Öle

Graphique 17 : Valeur et quantité dans le chapitre douanier 15 - graisse et huiles

2023: Importe 456 Mio. CHF, Exporte 88 Mio. CHF ~ 2023 : Importations 456 mns de CHF, exportations 88 mns de CHF

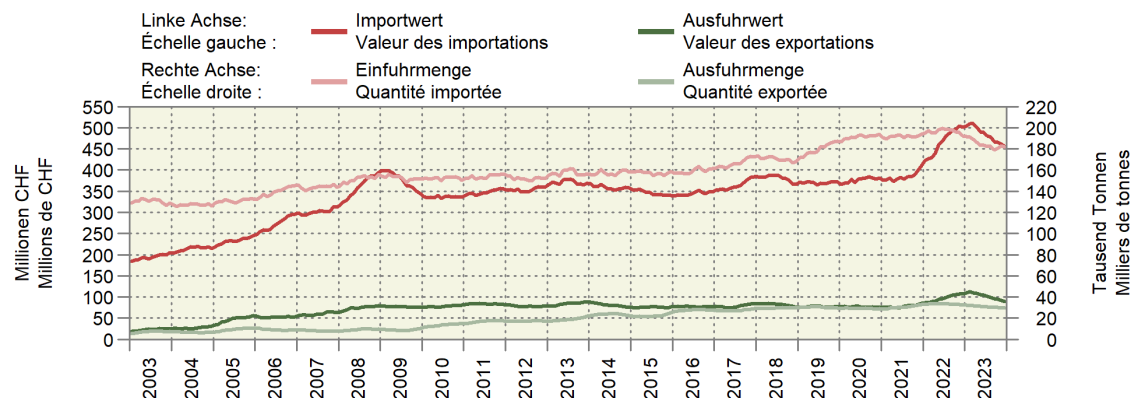

Im Kapitel 15 gibt es eine deutliche Zunahme des Importwertes im Jahr 2022 bei annähernd konstanter bzw. sogar minim abnehmender Importmenge. Die Teuerung war insbesondere bei den pflanzlichen Ölen infolge des Ukrainekriegs zweitweise sehr hoch. Ende 2023 sind die Importe mengenmässig auf das Niveau von 2019 gefallen.

Le chapitre douanier 15 affiche une nette augmentation de la valeur des importations en 2022, alors que la quantité reste à peu près constante ou diminue même légèrement. Le renchérissement a été très élevé par moments, surtout pour les huiles végétales, en raison de la guerre en Ukraine. Fin 2023, la valeur des importations est retombée au niveau de 2019.

Grafik 18: Wert und Menge im Zollkapitel 16 - Zubereitungen von Fleisch oder Fischen

Graphique 18 : Valeur et quantité dans le chapitre douanier 16 - préparations de viande ou de poissons

2023: Importe 395 Mio. CHF, Exporte 15 Mio. CHF ~ 2023 : Importations 395 mns de CHF, exportations 15 mns de CHF

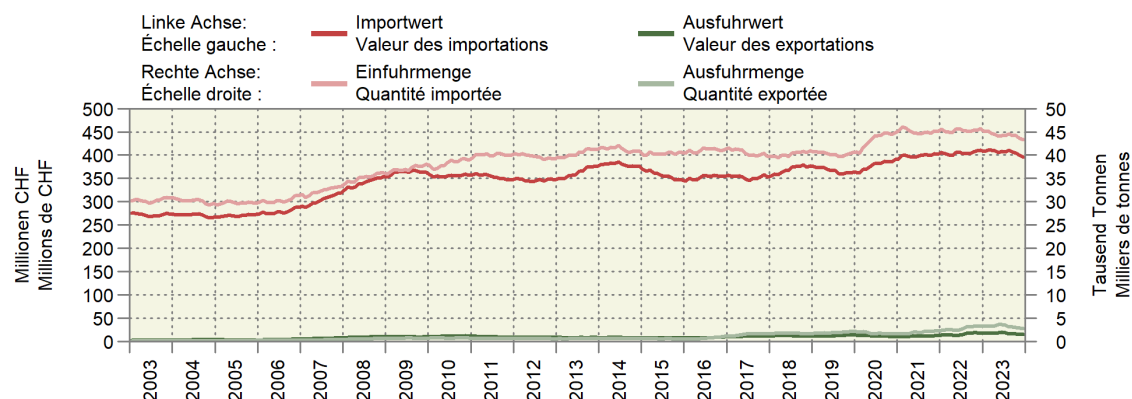

Auch dies ist ein Kapitel fast ohne Beteiligung der Schweizer Landwirtschaft. Importiert werden u.a. Thunfisch, Salami, Mortadella, Garnelen, Sardellen und weitere Zubereitungen von Fleisch, Fischen und Meeresfrüchten. Spannend ist die Zunahme im Corona-Jahr 2020. Viele Produkte in diesem Kapitel sind lange haltbar und können als Vorrat gelagert werden.

Le chapitre douanier 16 est un autre chapitre dans lequel l'agriculture suisse ne joue pratiquement aucun rôle. Les produits importés sont notamment le thon, le salami, la mortadelle, les crevettes, les anchois et d'autres préparations de viande, de poisson et de fruits de mer. L'augmentation au cours de la première année de pandémie est fascinante. Nombre de produits de ce chapitre se conservent longtemps et permettent de constituer des réserves.

Grafik 19: Wert und Menge im Zollkapitel 17 - Zucker und Zuckerwaren

Graphique 19 : Valeur et quantité dans le chapitre douanier 17 - sucre et sucreries

2023: Importe 337 Mio. CHF, Exporte 216 Mio. CHF ~ 2023 : Importations 337 mns de CHF, exportations 216 mns de CHF

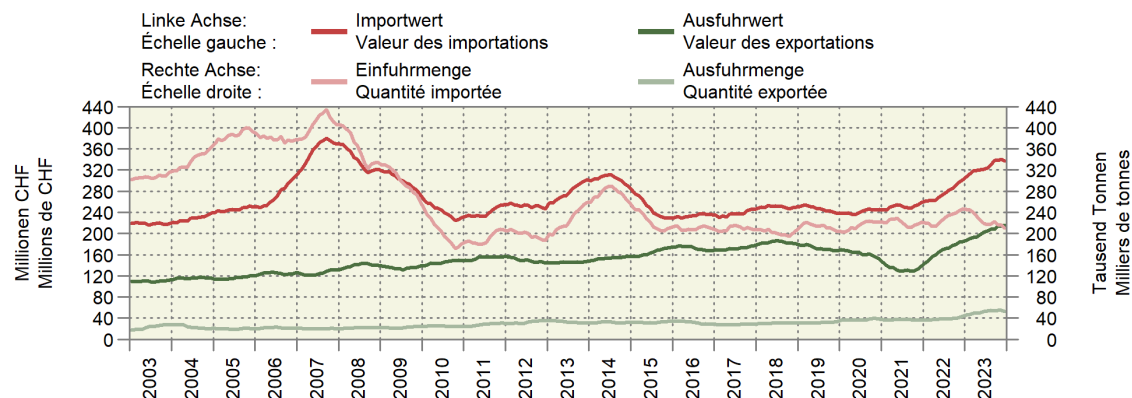

Bis 2007 subventionierte die EU Zuckerexporte. In der Folge kam viel Zucker zu tiefen Preisen in die Schweiz. Diese Praxis fand mit dem sogenannten Doppelnull-Abkommen 2007 ein Ende. Dieses beseitigte Importhemmnisse und Ausfuhrbeihilfen. Von 2020 bis 2022 hat die Importmenge u.a. wegen tiefen inländischen Zuckerrübenenernten zugenommen. 2023 war die Importmenge rückläufig. Dafür könnte teilweise das hohe Niveau der Zuckerpreise auf dem Weltmarkt in diesem Jahr verantwortlich sein.

Jusqu'en 2007, l'UE subventionnait les exportations de sucre. Par conséquent, beaucoup de sucre à bas prix est arrivé en Suisse. Cette pratique a pris fin en 2007 grâce à la solution dite du double zéro. Cette solution a permis de supprimer les obstacles à l'importation et les aides à l'exportation. Entre 2020 et 2022, la quantité importée a augmenté, notamment en raison des faibles récoltes indigènes de betteraves sucrières. En 2023, la quantité importée était en baisse : le niveau élevé des prix du sucre sur le marché mondial pourrait en être en partie responsable.

Grafik 20: Wert und Menge im Zollkapitel 18 - Kakao und Zubereitungen aus Kakao

Graphique 20 : Valeur et quantité dans le chapitre douanier 18 - cacao et ses préparations

2023: Importe 666 Mio. CHF, Exporte 1050 Mio. CHF ~ 2023 : Importations 666 mns de CHF, exportations 1050 mns de CHF

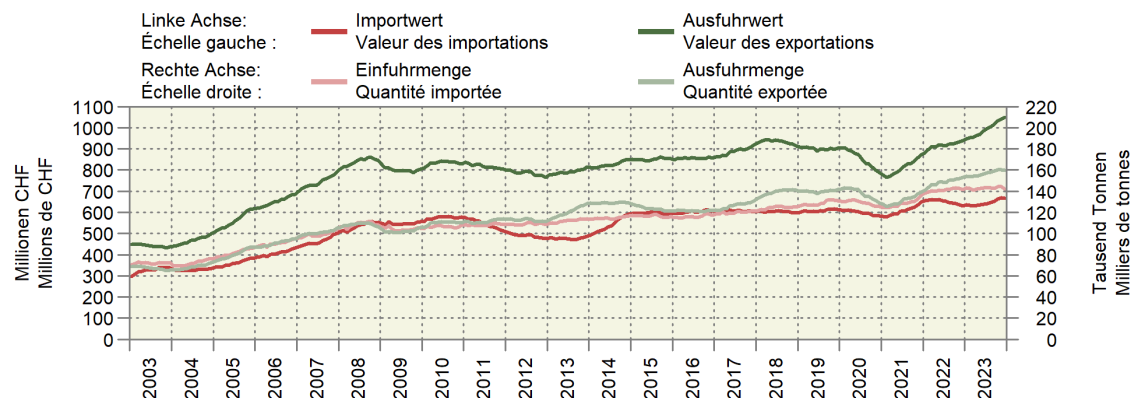

Im Kapitel 18 ist die Schweiz Nettoexporteur. Die Exporte von Schokolade litten stark unter der Corona-Pandemie, haben sich seither jedoch wieder gut erholt.

Dans le chapitre 18, la Suisse est exportateur net. Les exportations de chocolat ont fortement souffert sous la pandémie de coronavirus, mais se sont bien rétablies ci-après.



**Grafik 21: Wert und Menge im Zollkapitel 19 - Zubereitungen mit Getreide**  
**Graphique 21 : Valeur et quantité dans le chapitre douanier 19 - préparations à base de céréales**

2023: Importe 1076 Mio. CHF, Exporte 787 Mio. CHF ~ 2023 : Importations 1076 mns de CHF, exportations 787 mns de CHF

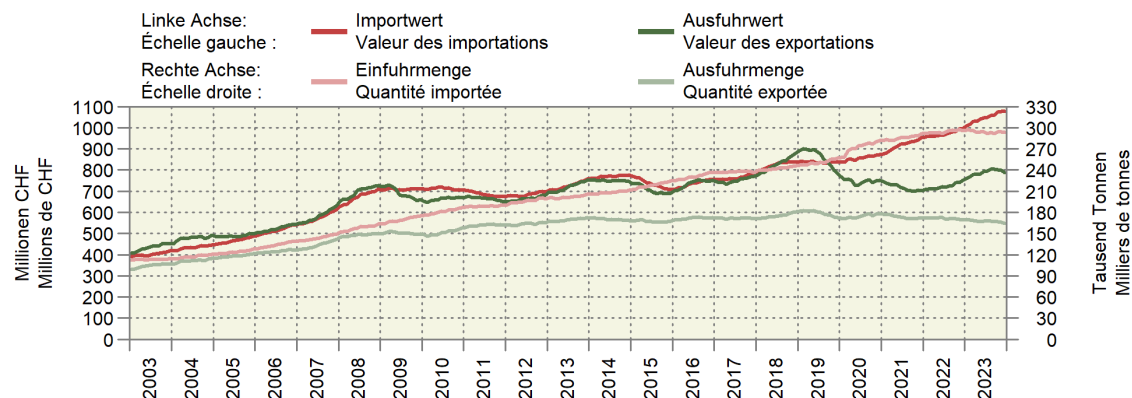

Im Kapitel 19 nehmen die Importe mengen- und wertmässig kontinuierlich zu, während die Exporte stagnieren bzw. mengenmässig sogar leicht rückläufig sind. Dies bedeutet, dass immer mehr Getreide in verarbeiteter Form auf den Schweizer Markt gelangt. 2023 stagnieren die Einfuhrmengen erstmals seit mehreren Jahren.

Dans le chapitre douanier 19, les importations augmentent continuellement en quantité et en valeur, tandis que les exportations stagnent, voire reculent légèrement en quantité. Ce constat permet de conclure que de plus en plus de céréales arrivent sur le marché suisse sous forme transformée. En 2023, les quantités importées ont stagné pour la première fois depuis plusieurs années.

**Grafik 22: Wert und Menge im Zollkapitel 20 - Zubereitungen mit Gemüse oder Früchten**  
**Graphique 22 : Valeur et quantité dans le chapitre douanier 20 - préparations à base de légumes ou de fruits**

2023: Importe 621 Mio. CHF, Exporte 71 Mio. CHF ~ 2023 : Importations 621 mns de CHF, exportations 71 mns de CHF

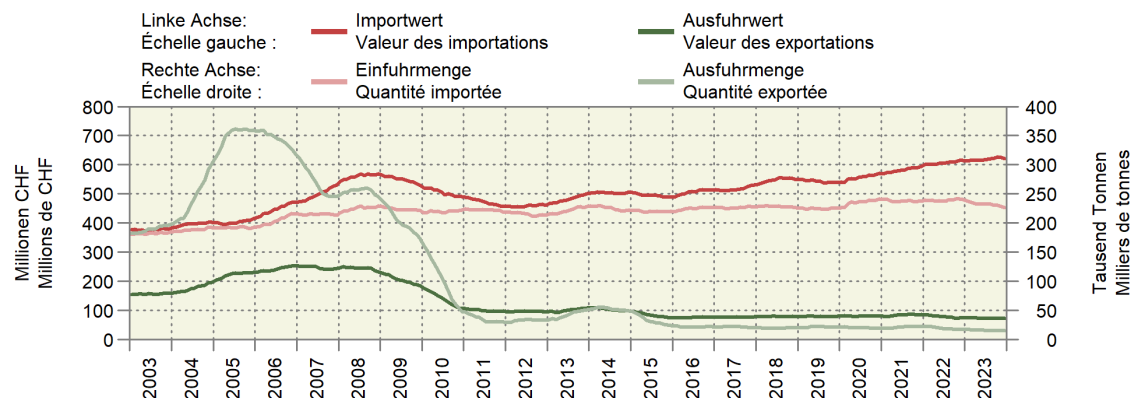

Die Importe nehmen in diesem Kapitel kontinuierlich leicht zu, während die Exporte seit längerem auf ein tiefes Niveau gefallen sind. Bis Ende 2010 wurden vor allem beträchtliche Mengen an Orangensaft und Orangennektar exportiert. Die Ursache für die hohen Exportmengen waren die billigen Zuckerimporte aus der EU (siehe vorhergehenden Kommentar zu Kapitel 17). 2023 war Konfitüre mengenmässig die wichtigste Exportposition. Die Importmengen sind 2023 auf das Niveau vor Corona zurückgefallen.

Dans le chapitre douanier 20, les importations augmentent légèrement et de manière continue, alors que les exportations sont tombées à un niveau bas depuis un certain temps. Jusqu'à fin 2010, ce sont surtout des quantités considérables de jus et de nectar d'orange qui ont été exportées. Les importations de sucre bon marché en provenance de l'UE étaient à l'origine de ces quantités d'exportation élevées (voir le commentaire ci-dessus sur le chapitre douanier 17). En 2023, la confiture était le principal poste d'exportation en quantité. En 2023, les quantités importées sont retombées au niveau d'avant-pandémie.

Grafik 23: Wert und Menge im Zollkapitel 21 - Verschiedene Lebensmittelzubereitungen  
 Graphique 23 : Valeur et quantité dans le chapitre douanier 21 - préparations alimentaires diverses

2023: Importe 977 Mio. CHF, Exporte 960 Mio. CHF ~ 2023 : Importations 977 mns de CHF, exportations 960 mns de CHF

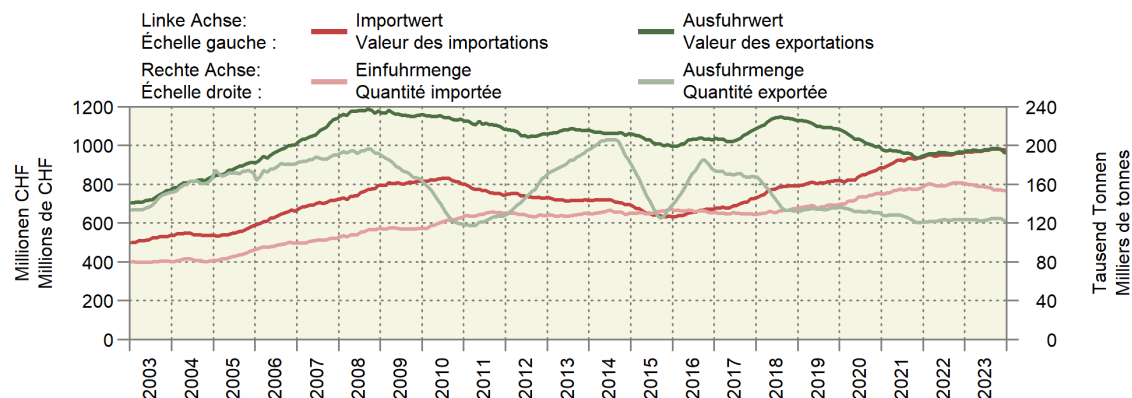

Die Exportmengen im Kapitel 21 scheinen speziell sensibel in Bezug auf das wirtschaftliche Umfeld zu sein. Sie litten stark unter der Finanzkrise (2009ff) und der Aufgabe des Euro-Mindestkurses (2015). Wertmässig gibt es deutlich weniger Entwicklung. Auch die Corona-Krise hat die Exporte nochmals leicht reduziert. Die Exportmenge war in den letzten 20 Jahren nur 2010 ähnlich tief wie 2021 bis 2023. Bei den Importen nahmen Menge und Wert seit 2017-2018 bis Ende 2022 zu.

Les quantités exportées dans le chapitre douanier 21 semblent être particulièrement sensibles au contexte économique. Elles ont en effet lourdement souffert de la crise financière (2009 ss) et de l'abandon du taux plancher de l'euro (2015). En valeur, l'évolution est bien moins fluctuante. La pandémie de coronavirus a aussi entraîné une nouvelle légère baisse des exportations. Au cours des 20 dernières années, il faut remonter en 2010 pour trouver des quantités d'exportation aussi faibles qu'entre 2021 et 2023. Pour ce qui est des importations, tant la quantité que la valeur ont augmenté depuis 2017-2018 jusqu'à fin 2022.

Grafik 24: Wert und Menge im Zollkapitel 22 - Getränke, Alkohol, Essig  
 Graphique 24 : Valeur et quantité dans le chapitre douanier 22 - boissons, alcool, vinaigre

2023: Importe 2288 Mio. CHF, Exporte 1557 Mio. CHF ~ 2023 : Importations 2288 mns de CHF, exportations 1557 mns de CHF

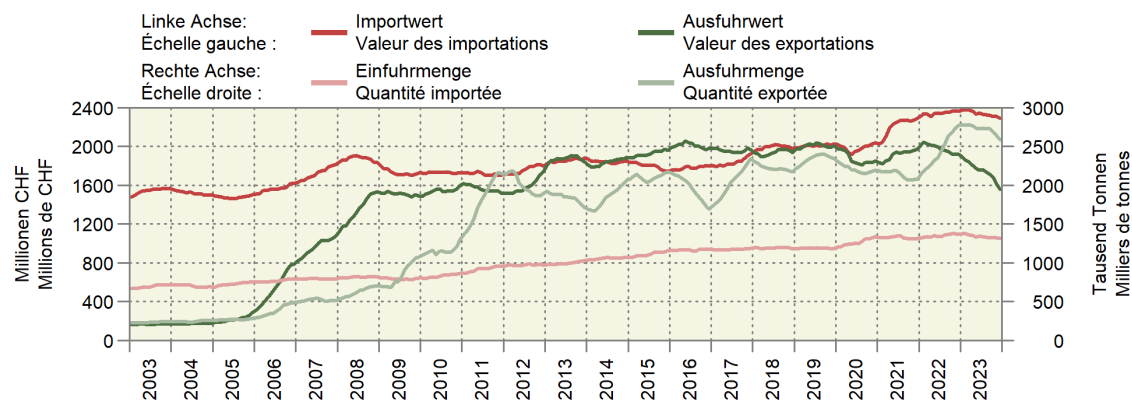

Ein weiteres Kapitel mit zunehmenden Importen. Aufgrund deutlich variierender Exportmengen von Wasser (ohne Zusätze) schwanken die Exporte mengenmässig stark. Dies hat jedoch kaum einen Einfluss auf den Exportwert, da Wasser ohne Zusätze zu einem Preis von ca. 0,5 Rappen pro Kubikmeter exportiert wird. Der Wert der Exporte ist seit 2020 unter jenen der Importe gefallen.

Le chapitre douanier 22 est un autre chapitre aux importations croissantes. En raison de quantités d'exportation d'eau (sans additifs) nettement variables, la quantité des exportations fluctuent fortement. Cette évolution en dents de scie n'a cependant guère d'influence sur la valeur des exportations, car l'eau sans additifs s'exporte à un prix d'environ 0,5 c. par mètre cube. La valeur des exportations est inférieure à celle des importations depuis 2020.

**Grafik 25: Wert und Menge im Zollkapitel 23 - Lebensmittelabfälle, Tierfutter**  
**Graphique 25 : Valeur et quantité dans le chapitre douanier 23 - déchets alimentaires et aliments pour animaux**  
 2023: Importe 679 Mio. CHF, Exporte 307 Mio. CHF ~ 2023 : Importations 679 mns de CHF, exportations 307 mns de CHF

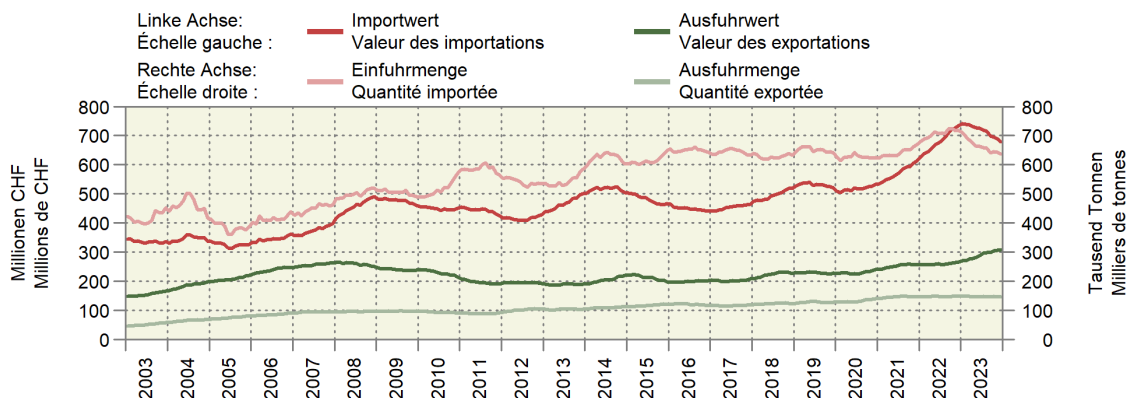

Importe und Exporte nehmen zu, die Importe jedoch deutlich stärker als die Exporte. Auch in diesem Zollkapitel waren die Importe 2023 rückläufig.

Les importations et les exportations dans le chapitre douanier 23 augmentent, mais les importations de manière beaucoup plus marquée que les exportations. Les importations dans ce chapitre se sont aussi inscrites en baisse en 2023.

**Grafik 26: Wert und Menge im Zollkapitel 24 - Tabak und Tabakprodukte**  
**Graphique 26 : Valeur et quantité dans le chapitre douanier 24 - tabac et produits de tabac**  
 2023: Importe 348 Mio. CHF, Exporte 427 Mio. CHF ~ 2023 : Importations 348 mns de CHF, exportations 427 mns de CHF

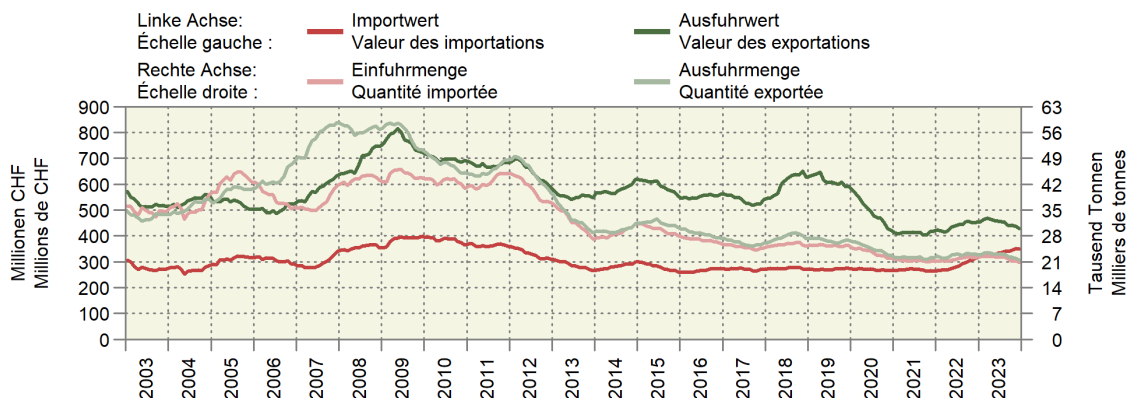

Im Kapitel 24 ist die Schweiz wertmässig ein Nettoexporteur. Allerdings gehen Wert und Menge seit 2008 mehr oder weniger kontinuierlich zurück.

Au chapitre douanier 24, la Suisse est un exportateur net en valeur. Cependant, tant la valeur que la quantité diminuent plus ou moins continuellement depuis 2008.

**Fazit**

Im landwirtschaftlichen Aussenhandel ist die Schweiz vor allem dort erfolgreich, wo Rohstoffe importiert, verarbeitet und in veredelter Form wieder exportiert werden. Dies ist in den Kapiteln 9 (Kaffee, Tee, Mate und Gewürze), 13 (Pflanzenauszüge), 18 (Kakao und seine Zubereitungen) und 24 (Tabak) der Fall (siehe Grafik 27). In diesen Kapiteln ist die Schweiz wertmässig Nettoexporteur. Der Export von inländischen Landwirtschaftsprodukten ist nur mässig erfolgreich. So stehen die Exporte im Kapitel 4 seit 2017 unter Druck und haben speziell in den letzten beiden Jahren an Menge und Wert verloren. Bei landwirtschaftlichen Rohprodukten oder kaum verarbeiteten Produkten (Gemüse, Früchte, Getreide) exportiert die Schweiz nur kleine Mengen. Bei den verarbeiteten Produkten (Kapitel 16, 19, 20 und 21) können die Exporte mit den Importen nicht mithalten.

**Bilan**

Dans le commerce extérieur agricole, la Suisse est surtout performante là où les matières premières sont importées, transformées et réexportées sous forme raffinée. C'est le cas dans les chapitres douaniers 9 (café, thé, maté et épices), 13 (extraits végétaux), 18 (cacao et ses préparations) et 24 (tabac) (voir graphique 27). Dans ces chapitres, la Suisse est un exportateur net en valeur. L'exportation de produits agricoles indigènes ne connaît qu'un succès mitigé. Ainsi, les exportations dans le chapitre 4 sont sous pression depuis 2017 et ont diminué en quantité et en valeur surtout au cours des deux dernières années. Pour les produits agricoles bruts ou à peine transformés (légumes, fruits, céréales), la Suisse n'exporte que de petites quantités. Pour les produits transformés (chapitres 16, 19, 20 et 21), les exportations n'arrivent pas à suivre le rythme des importations.

Grafik 27: Exportwert der landwirtschaftlichen Zollkapitel, 2022  
 Graphique 27 : Valeur des exportations des chapitres douaniers agricoles, 2022  
 Exportwert in Millionen CHF und in Prozent der landwirtschaftlichen Exporte, nach Zollkapitel  
 Valeur des exportations en millions de CHF et en pour cent des exportations agricoles, par chapitre douanier

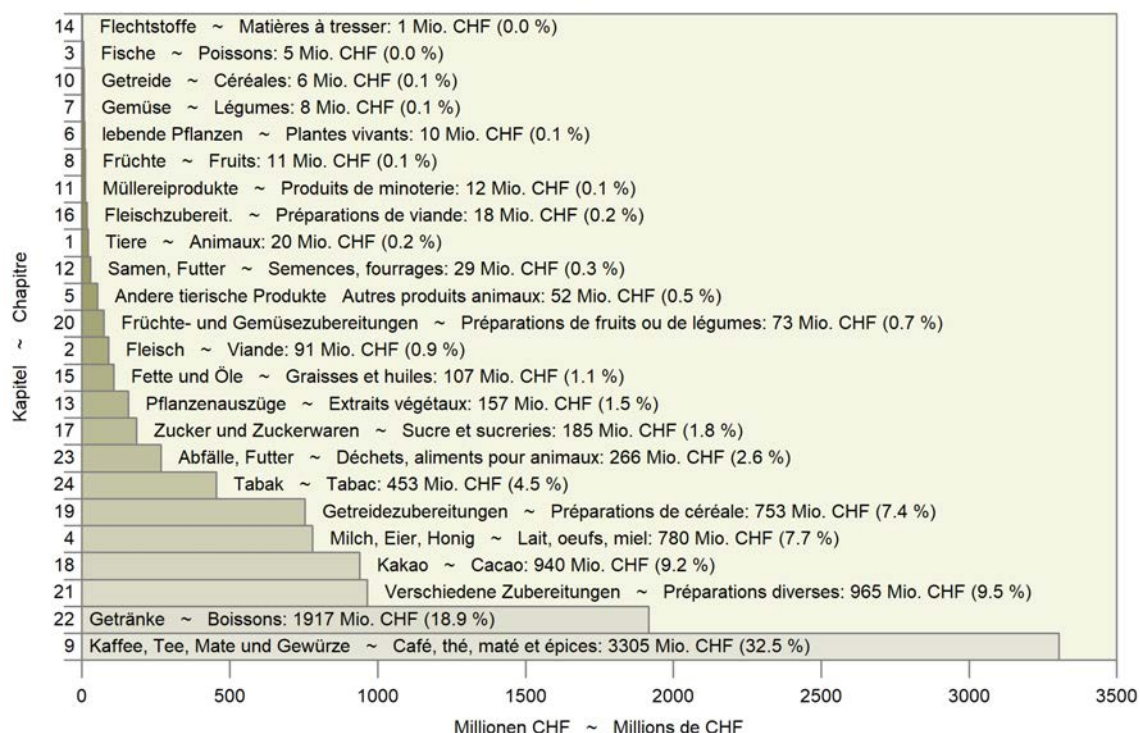

Die Corona-Jahre und die nachfolgenden beiden Jahre 2022 und 2023 zeigen in vielerlei Hinsicht eine spezielle Entwicklung. Der Start der Corona-Pandemie führte teilweise zuerst zu einem Rückgang des Aussenhandels aufgrund der Lockdowns und resultierender Lieferprobleme. Bei den Exporten hielt der Rückgang deutlich länger an als bei den Importen. Darauf folgte ein Anstieg, der teilweise bis ins Jahr 2022 Bestand hatte. Erst im Jahr 2023 erfolgte im landwirtschaftlichen Aussenhandel eine gewisse Normalisierung. Nicht zuletzt aufgrund der schwachen Inlandernte im Pflanzenbau im Jahr 2021 verharteten die Importe 2022 in vielen Fällen auf einem hohen Niveau. Aktuell ist das Preisniveau immer noch hoch. Der Wert der Importe und Exporte lag 2023 deutlich höher als vor Corona. Wohin die aktuelle Entwicklung führen wird, ist noch nicht absehbar. Der starke Schweizer Franken und die angespannte Wirtschaftslage in vielen wichtigen Bestimmungsländern des landwirtschaftlichen Aussenhandels (Deutschland, Vereinigtes Königreich, Frankreich) schaffen im Aussenhandel für Landwirtschaftsprodukte aus der Schweiz ein anspruchsvolles Umfeld.

Les années de pandémie de coronavirus ainsi que les années 2022 et 2023 font état d'une évolution particulière à bien des égards. Le début de la pandémie a d'abord entraîné une baisse du commerce extérieur en raison du confinement et des problèmes de livraison qui en ont résulté. La baisse des exportations a duré nettement plus longtemps que celle des importations. Il s'en est suivi une augmentation, qui s'est en partie poursuivie jusqu'en 2022. Ce n'est qu'en 2023 que le commerce extérieur agricole a commencé à se stabiliser. En raison notamment de la faible récolte indigène dans la production végétale en 2021, les importations se sont maintenues à un niveau élevé dans de nombreux cas en 2022. Aujourd'hui, le niveau des prix reste élevé. En 2023, la valeur des importations et des exportations était nettement plus élevée qu'avant la pandémie. Il n'est pas encore possible de prédire quelle direction prend l'évolution actuelle. La force du franc suisse et la situation économique tendue dans de nombreux pays de destination importants du commerce extérieur agricole (Allemagne, Royaume-Uni, France) créent un environnement exigeant pour les produits agricoles en provenance de Suisse.

# 1. Grundlagen ~ Données de bases

Der Januar war sehr mild. Es gab an mehreren Messtandorten Rekorde bei den Tageshöchstwerten. Aufgrund der milden Wintertemperaturen fielen die Bodentemperaturen bisher nie unter 0 Grad (Tabelle 1.3). Schnee fiel am 6. bis 8. Januar und vom 18. auf den 19. bis in die Niederungen. In der Nordostschweiz fielen überdurchschnittliche Regenmengen, während die Niederschläge in Graubünden, im Tessin und im Oberwallis unter der Norm 1991-2020 lagen.

Le mois de janvier a été très doux. Plusieurs stations de mesure ont enregistré des maxima de température encore jamais égalés en journée. En raison de cette douceur hivernale, la température du sol n'est jamais descendue en dessous de 0 pour le moment (tableau 1.3). La neige est tombée du 6 au 8 janvier et du 18 au 19 janvier jusqu'en plaine. Les précipitations ont été supérieures à la moyenne dans le nord-est de la Suisse, mais inférieures à la norme 1991-2020 dans les Grisons, au Tessin et dans le Haut-Valais.

## 1.1 Witterung nach Dekaden Conditions atmosphériques par décade

Dekadenmittel bzw. -summe ~ Moyennes resp. totaux des décades

Messstationen	Mittlere Lufttemperatur		Luftfeuchtigkeit		Summe der Sonnenscheindauer		Summe der Niederschlagsmenge		Verdunstungsmenge		Wasserbilanz	
Stations	Temperature moyenne		Humidité de l'air		Ensoleillement total		Précipitations totales		Quantité d'évaporation		Bilan hydrologique	
	°C		%		Stunden ~ Heures		mm		mm		mm	
Dekade vom 21. bis 31. Dezember ~ Décade du 21 jusqu'au 31 décembre												
	2022	2023	2022	2023	2022	2023	2022	2023	2022	2023	2022	2023
Basel	9.6	7.5	79.8	74.4	14.2	21.1	19.4	9.9	0.9	1.5	18.5	8.5
Lausanne	9.1	7.0	86.6	76.7	9.0	38.9	82.6	20.9	0.8	2.4	81.8	18.5
Bern	7.0	5.1	88.8	79.7	9.2	38.2	69.9	23.9	0.7	2.4	69.2	21.5
Zürich	7.8	6.2	83.9	74.7	15.4	24.8	59.5	26.2	1.2	2.0	58.3	24.2
St. Gallen	8.2	6.5	71.0	62.8	19.0	19.6	46.3	18.3	1.8	2.3	44.5	16.0
Luzern	7.0	5.1	86.4	79.6	14.8	26.5	63.5	5.2	0.9	1.4	62.6	3.8
Sion	5.6	4.0	86.0	76.5	15.6	21.2	72.5	2.1	1.0	1.6	71.5	0.5
Lugano	7.3	8.8	82.5	69.2	24.9	37.9	0.7	10.4	1.1	2.7	-0.4	7.7
Dekade vom 1. bis 10. Januar ~ Décade du 1er jusqu'au 10 janvier												
	2023	2024	2023	2024	2023	2024	2023	2024	2023	2024	2023	2024
Bâle	8.0	4.0	81.8	79.3	19.9	8.1	22.0	23.8	0.8	0.7	21.2	23.1
Lausanne	8.2	4.2	82.3	80.1	22.0	5.6	50.8	39.5	1.1	0.6	49.8	38.9
Berne	5.8	2.5	88.3	84.9	17.2	9.5	40.4	29.5	0.7	0.8	39.7	28.8
Zurich	7.2	2.5	80.9	82.2	17.4	6.7	29.1	39.0	1.2	0.8	27.9	38.2
St-Gall	6.3	1.2	74.7	82.4	12.2	10.2	20.0	63.7	1.2	1.0	18.8	62.8
Lucerne	6.1	2.8	83.8	81.9	19.7	14.8	30.4	42.4	0.9	1.0	29.6	41.4
Sion	4.8	3.1	82.7	79.8	21.1	11.9	31.3	15.0	1.0	0.8	30.4	14.2
Lugano	7.4	6.2	85.2	72.7	22.0	21.3	22.6	41.4	1.0	1.1	21.7	40.3
Dekade vom 11. bis 20. Januar ~ Décade du 11 jusqu'au 20 janvier												
	2023	2024	2023	2024	2023	2024	2023	2024	2023	2024	2023	2024
Basel	4.5	-1.1	76.6	84.2	7.0	21.6	14.1	22.6	0.5	0.6	13.6	22.0
Lausanne	3.3	1.5	80.9	81.0	12.7	18.4	36.1	60.9	0.6	0.8	35.5	60.1
Bern	1.5	-1.1	81.4	87.7	10.6	16.6	28.0	34.2	0.6	0.5	27.4	33.7
Zürich	2.7	-1.1	75.4	85.1	13.3	25.1	13.4	37.6	0.8	0.8	12.6	36.8
St. Gallen	1.9	-2.2	70.5	84.8	3.6	25.1	21.7	37.1	0.8	1.0	20.9	36.2
Luzern	1.8	-0.6	80.7	86.1	10.6	9.3	17.4	34.0	0.6	0.4	16.8	33.6
Sion	0.4	0.5	83.1	78.4	13.6	23.0	14.9	30.5	0.6	1.0	14.3	29.5
Lugano	4.4	3.8	67.5	71.8	29.0	51.2	2.0	5.8	1.3	1.7	0.7	4.1

Temperatur 2 Meter über Boden und Niederschläge  
 Température à 2 mètres au-dessus du sol et précipitations

Temperatur und Niederschlagssumme für Bern, Lausanne, St. Gallen, Sion und Lugano, nach Monat und Tag  
 Température et somme des précipitations pour Berne, Lausanne, St-Gall, Sion et Lugano, par mois et jour

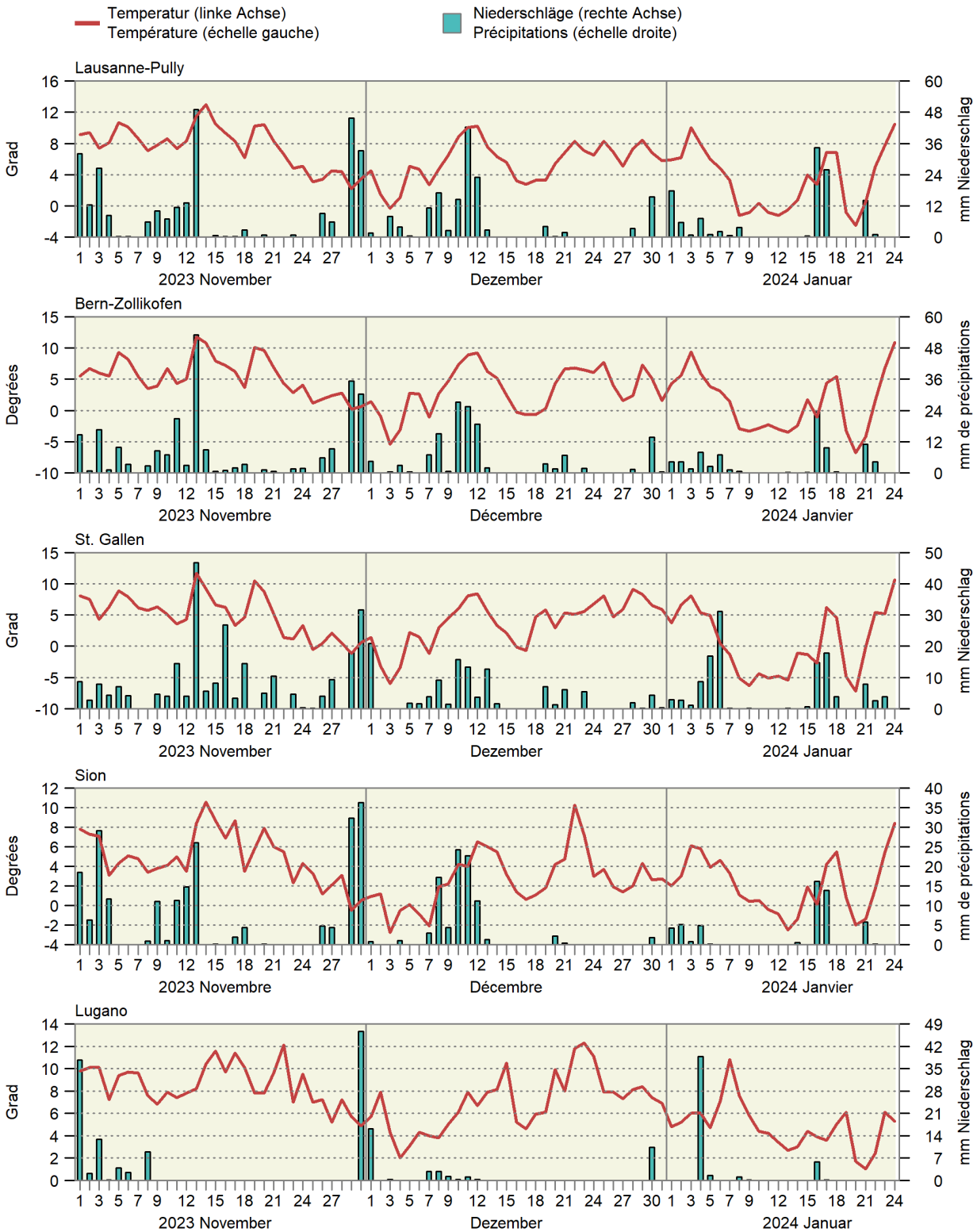

## 1.2 Witterung im Mittelland Conditions atmosphériques du plateau suisse

Mittel der Stationen Lausanne, Neuenburg, Bern, Luzern, Zürich, Schaffhausen und St. Gallen  
Moyenne des stations de Lausanne, Neuchâtel, Berne, Lucerne, Zurich, Schaffhouse et Saint-Gall

Monate	Lufttemperatur		Sonnenscheindauer		Niederschlagsmenge		Tage mit mindestens 1 mm Niederschlag		Verdunstungsmenge		Wasserbilanz: Niederschlagsüberschuss	
Mois	Température de l'air		Ensoleillement		Précipitations		Jours avec au moins 1 mm de précipitations		Quantité d'évapotranspiration		Bilan hydrologique : Excédent de précipitations	
	°C		Stunden ~ Heures		mm				mm		mm	
	Mittel <sup>1</sup> 1981-2010	2023	Moyenne <sup>1</sup> 1981-2010	2023	Mittel <sup>1</sup> 1981-2010	2023	Moyenne <sup>1</sup> 1981-2010	2023	Mittel <sup>2</sup> 1901-1940	2023	Moyenne <sup>1</sup> 1981-2010	2023
Jan ~ Jan	0.5	2.7	54	41	64	58	11	10	2	2	62	55
Feb ~ Fév	1.4	3.5	81	130	60	18	10	3	5	8	55	10
Mrz ~ Mar	5.3	7.1	130	119	75	105	12	14	23	22	52	83
Apr ~ Avr	8.9	8.4	157	128	82	112	12	13	46	37	36	75
Mai ~ Mai	12.7	14.1	179	175	116	104	13	12	68	67	48	37
Jun ~ Jun	15.5	20.2	197	313	120	40	12	6	84	159	36	-119
Jul ~ Jul	17.5	20.6	225	232	118	114	11	13	94	114	24	0
Aug ~ Aoû	17.0	20.3	208	203	122	133	12	10	71	90	51	43
Sep ~ Sep	13.6	18.4	155	247	103	74	9	6	36	65	67	9
Okt ~ Oct	9.9	13.2	103	153	89	103	8	10	16	32	73	71
Nov ~ Nov	5.2	6.1	60	43	79	244	10	21	7	7	72	237
Dez ~ Déc	2.6	4.1	43	54	82	118	11	14	3	4	79	114
Jahr Année	9.2	11.6	1592	1838	1109	1223	131	133	455	606	654	618

<sup>1</sup> Als Referenzwert wird der Mittelwert einer Periode von 30 Jahren verwendet. Diese Referenzperiode ist von der WMO (World Meteorological Organization) definiert.  
<sup>2</sup> Historischer Normalwert der MeteoSchweiz (früher SMA), Ablösung ist in Vorbereitung.

<sup>1</sup> Les moyennes d'une période de 30 ans sont utilisées comme valeurs de référence. La période de référence est définie par la WMO (World Meteorological Organization).  
<sup>2</sup> Valeur de référence historique de la MétéoSuisse, son remplacement est en préparation.

Bundesamt für Meteorologie und Klimatologie, MeteoSchweiz

Office fédéral de météorologie et de climatologie, MétéoSuisse

### Durchschnittliche Niederschlagsmenge von sieben Mittellandstationen Précipitations moyennes de sept stations du Plateau suisse

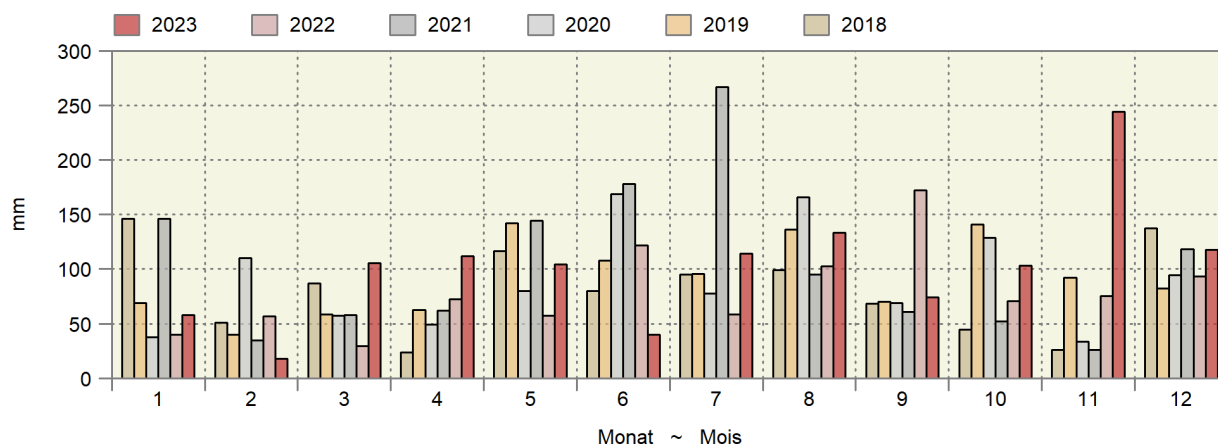

### Kumulierte Wasserbilanz Bilan hydrologique cumulé

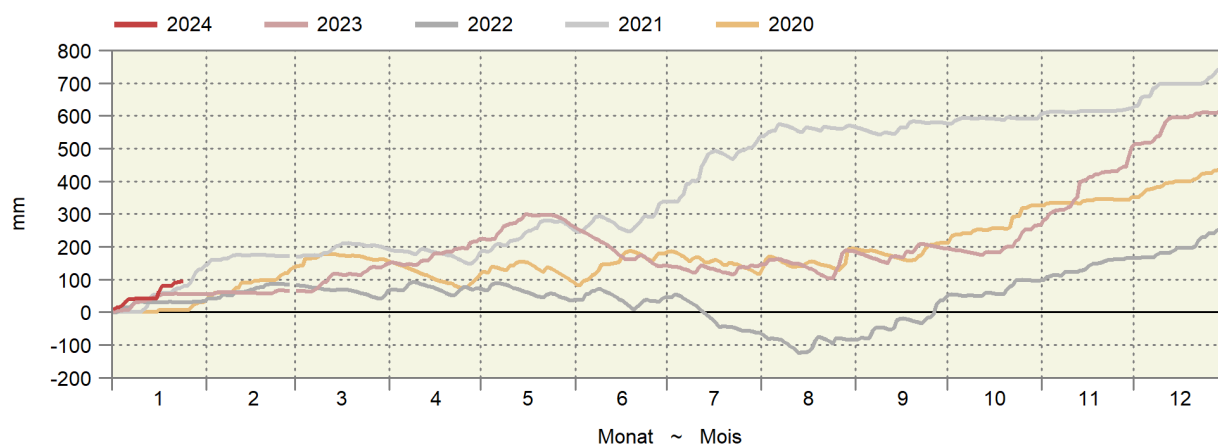

Gleitende Wasserbilanz von zehn Messstationen in mm Wassersäule

Bilan hydraulique glissant de dix stations en mm de colonne d'eau

Es wird angenommen, dass verfügbares Wasser (Niederschlag - Evapotranspiration) sich innerhalb eines Jahres verflüchtigt.

Il est supposé que l'eau disponible (précipitations - évapotranspiration) disparaît au cours d'une année.

— 2021 — 2022 — 2023 — 2024

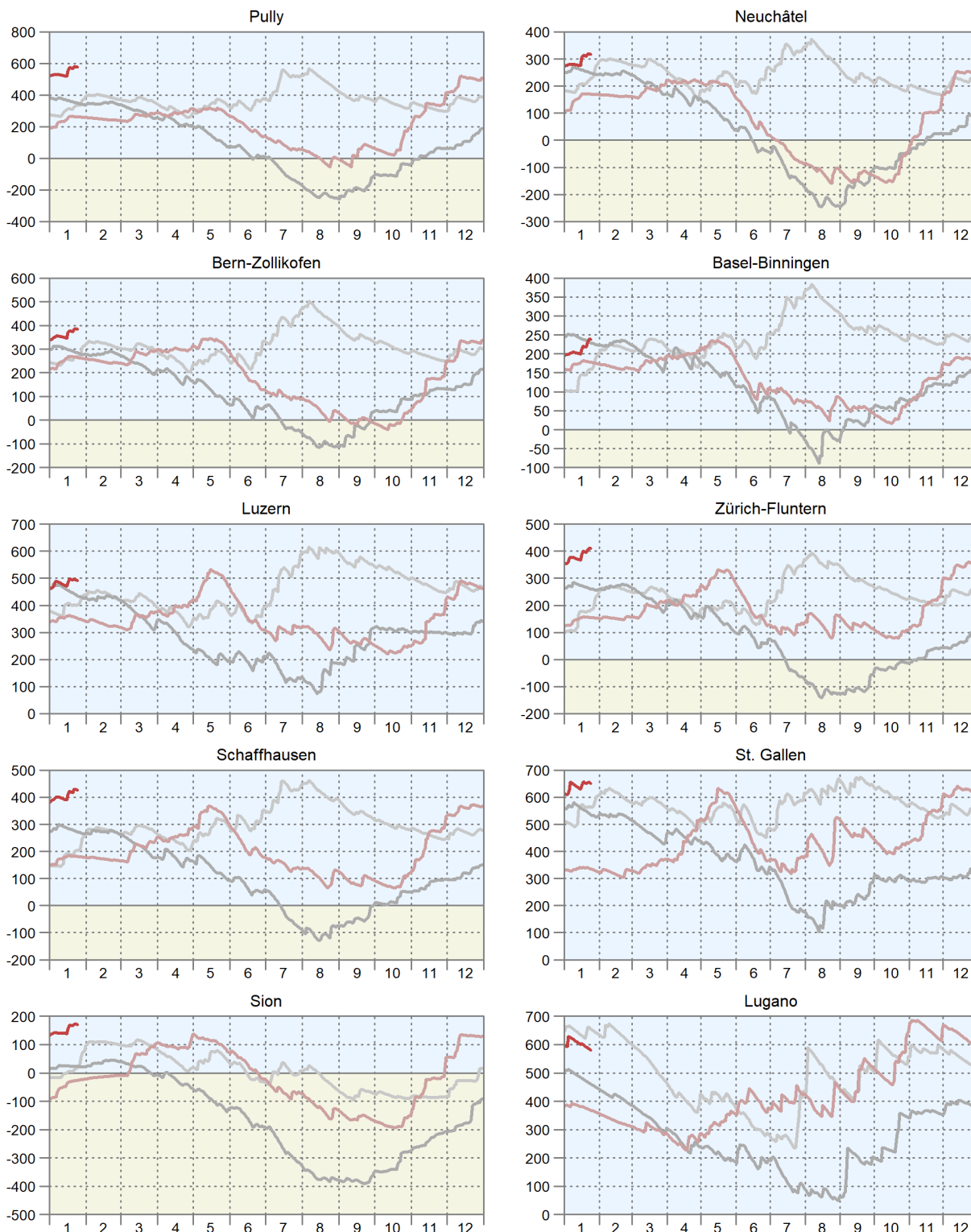



### 1.3 Lufttemperatur in Bodennähe und Bodentemperatur Température de l'air à proximité du sol et température du sol

In ° Celsius ~ En ° Celsius

Messstationen	Lufttemperatur 5 cm über Gras ~ Température de l'air, 5 cm au-dessus du gazon				Mittel der Bodentemperatur ~ Moyenne de la température du sol, à une profondeur de ... cm			
Stations	Mittel ~ Moyen		Minimum		5 cm		20 cm	
Dekade vom 21. bis 31. Dezember ~ Décade du 21 jusqu'au 31 décembre								
	2022	2023	2022	2023	2022	2023	2022	2023
Changins	7.6	4.6	-2.8	-4.2	7.5	5.4	7.4	6.0
Sion	5.1	3.2	-4.9	-5.9	5.5	3.2	5.9	4.1
Liebefeld	6.0	3.6	-4.6	-5.9	6.0	4.2	6.0	4.7
Reckenholz	6.8	4.1	-3.0	-5.3	6.1	4.4	6.5	5.3
Magadino	3.9	4.3	-5.4	-5.5	4.8	5.2	5.3	5.8
Dekade vom 1. bis 10. Januar ~ Décade du 1er jusqu'au 10 janvier								
	2023	2024	2023	2024	2023	2024	2023	2024
Changins	6.7	3.2	-0.8	-3.2	7.5	4.9	7.9	5.8
Sion	4.1	3.2	-6.2	-4.7	5.5	3.7	6.3	4.5
Liebefeld	4.9	1.8	-1.7	-6.2	5.8	3.7	6.2	4.3
Reckenholz	5.8	2.2	-3.1	-5.4	6.1	3.5	7.0	4.7
Magadino	5.1	3.8	-4.3	-4.7	6.6	4.7	7.0	5.5
Dekade vom 11. bis 20. Januar ~ Décade du 11 jusqu'au 20 janvier								
	2023	2024	2023	2024	2023	2024	2023	2024
Changins	1.2	0.6	-11.2	-10.0	4.1	2.8	5.4	3.9
Sion	-1.0	0.2	-18.3	-9.9	3.3	1.7	4.8	2.9
Liebefeld	-0.6	-1.8	-20.6	-18.6	3.7	2.3	4.6	3.1
Reckenholz	1.5	-1.7	-11.6	-18.4	3.8	1.4	5.1	2.8
Magadino	0.3	-0.3	-8.7	-10.4	3.4	3.2	4.7	4.4

Bundesamt für Meteorologie und Klimatologie, MeteoSchweiz

Office fédéral de météorologie et de climatologie, MétéoSuisse

#### Bodentemperatur in 5 cm Tiefe

#### Température du sol à une profondeur de 5 cm

Tagesmittelwerte der Mittelland-Stationen Changins, Liebefeld und Reckenholz, nach Tag und Monat für drei Jahre

Moyennes journalières des stations du plateau Suisse à Changins, Liebefeld et Reckenholz, par mois et jour pour trois ans

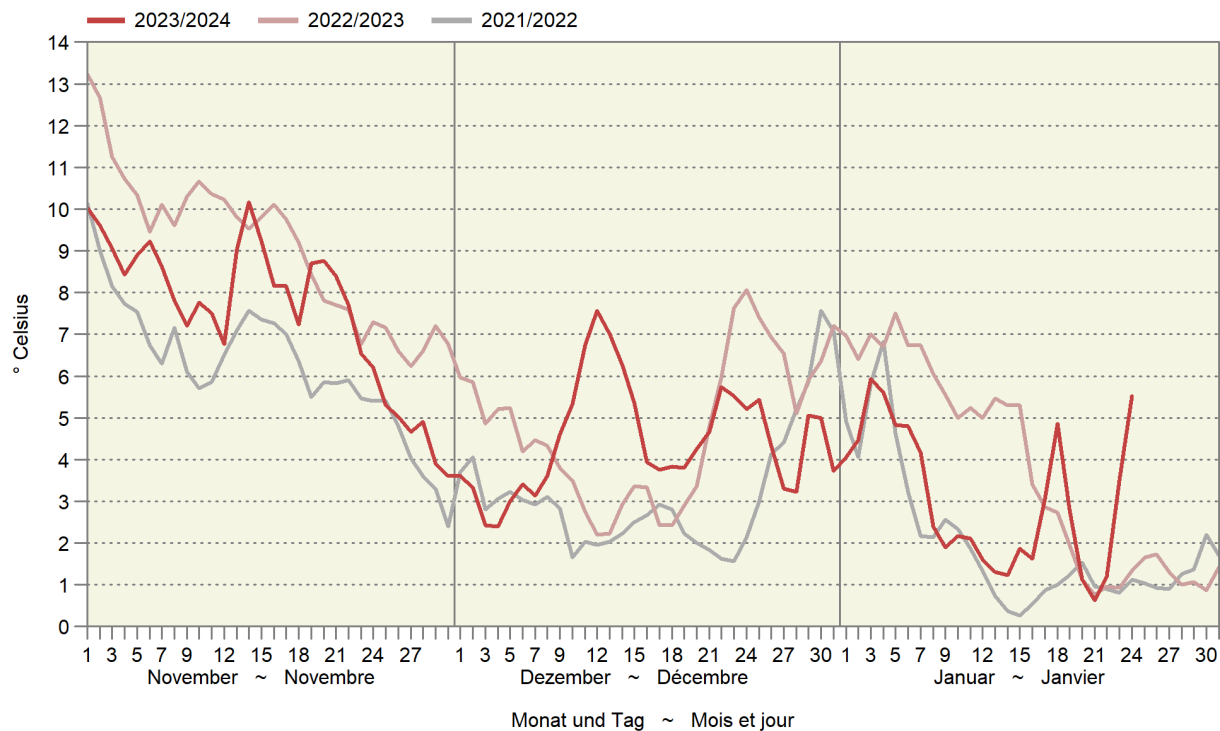

## 1.4 Vermittlung von landwirtschaftlichen Praktikanten und Praktikantinnen Placement de stagiaires agricoles

Durch Agrimpuls (Dienstleistung des SBV) vermittelte Personen

Stagiaires placé(e)s par Agrimpuls (une prestation de l'USP)

	2000	2005	2010	2015	2021	2022	2023	
SchweizerInnen ins Ausland	155	132	105	72	47	50	75	Des Suisses à l'étranger
davon nach Europa	23	14	11	8	15	9	9	dont à l'Europe
AusländerInnen in die Schweiz	1 540	1 758	515	375	292	101	126	Des étrangers en Suisse
davon aus Westeuropa und Skandinavien	26	2	5	1	-	6	6	venant de l'Europe de l'ouest et de la Scandinavie
davon aus Osteuropa und Baltikum <sup>1</sup>	1 443	1 682	439	346	268	70	66	venant de l'Europe de l'est et des pays baltes <sup>1</sup>
davon aus Übersee <sup>2</sup>	71	74	71	28	24	25	52	venant d'outre-mer <sup>2</sup>

<sup>1</sup> Belarus, Bulgarien, Estland, Georgien, Kosovo, Lettland, Litauen, Moldawien, Polen, Rumänien, Russland, Serbien, Slowakei, Tschechien, Ukraine, Ungarn

<sup>2</sup> Australien, Brasilien, Japan, Kanada, Neuseeland

<sup>1</sup> Bélarus, Bulgarie, Estonie, Géorgie, Kosovo, Lettonie, Lituanie, Moldavie, Pologne, Roumanie, Russie, Serbie, Slovaquie, Rép. tchèque, Ukraine, Hongrie

<sup>2</sup> Australie, Brésil, Japon, Canada, Nouvelle-Zélande

Agrimpuls

Agrimpuls

## 2. Pflanzenbau ~ Production végétale

Die Grünfütterungsperiode war 2023 kürzer als in den vorhergehenden Jahren, vor allem in der Tal- und Hügelzone. Dazu beigetragen haben wohl die nassen Verhältnisse im Frühling und im Herbst (Tabelle 2.1). Die Futterbauerträge waren im Frühling hoch. Im Sommer wurden die Erträge durch das trockene Wetter beeinträchtigt. Im Herbst gab es wieder deutlich mehr Niederschläge und bessere Erträge (Tabelle 2.2). Die Produktion von Frischgemüse lag 2023 um 10,9 % tiefer als im Vorjahr. Das nasse Jahresende hat die Produktion von Wurzel- und Knollengemüse sowie von Karotten erschwert (Tabelle 2.6).

En 2023, la période d'affouragement en vert a été plus courte que les années précédentes, surtout dans les zones de plaine et des collines. Les conditions humides du printemps et de l'automne y ont sans doute contribué (tableau 2.1). Le rendement des cultures fourragères s'est montré élevé au printemps, affaibli par le temps sec en été et revigoré par le retour des précipitations abondantes en automne (tableau 2.2). En 2023, la production de légumes frais était de 10,9 % inférieure à celle de l'année précédente. Les précipitations qu'a connues la fin de l'année ont compliqué la production de légumes-racines, de légumes-tubercules et de carottes (tableau 2.6).

## 2.1 Dauer der Vegetationsperiode Durée de la période de végétation

Berichterstatterangaben, Anzahl Meldungen in Klammer

Indications des correspondants, nombre d'indications en parenthèse

	Talzone Zone de plaine	Hügelzone Zone des collines	Bergzone I Zone de montagne I	Bergzone II Zone de montagne II	Bergzone III und IV Zone de montagne III et IV
Beginn der Weide (Tag.Monat.) ~ Début du pâturage (jour.mois.)					
2013	19.4. (44)	22.4. (25)	27.4. (19)	27.4. (7)	16.5. (8)
2014	1.4. (38)	2.4. (28)	11.4. (9)	13.4. (9)	5.5. (11)
2015	11.4. (40)	9.4. (22)	13.4. (12)	17.4. (8)	7.5. (9)
2016	6.4. (35)	6.4. (20)	13.4. (10)	15.4. (9)	11.5. (12)
2017	31.3. (35)	30.3. (21)	3.4. (13)	11.4. (7)	4.5. (8)
2018	8.4. (32)	12.4. (22)	16.4. (10)	16.4. (8)	8.5. (9)
2019	6.4. (58)	9.4. (37)	16.4. (19)	25.4. (27)	8.5. (17)
2020	30.3. (53)	4.4. (31)	13.4. (18)	14.4. (19)	5.5. (7)
2021	9.4. (36)	14.4. (22)	16.4. (13)	24.4. (14)	16.5. (9)
2022	6.4. (31)	10.4. (19)	18.4. (13)	24.4. (19)	6.5. (6)
2023	11.4. (30)	13.4. (25)	18.4. (12)	7.5. (10)	3.5. (7)
Beginn der Winterfütterung (Tag.Monat.) ~ Début de l'affouragement hivernal (jour.mois.)					
2013	9.11. (33)	7.11. (27)	31.10. (14)	28.10. (6)	22.10. (8)
2014	12.11. (32)	12.11. (23)	8.11. (12)	27.10. (6)	23.10. (8)
2015	8.11. (37)	8.11. (27)	3.11. (14)	... (5)	... (4)
2016	3.11. (28)	5.11. (20)	28.10. (9)	5.11. (6)	21.10. (6)
2017	5.11. (28)	6.11. (19)	26.10. (11)	25.10. (8)	3.11. (6)
2018	12.11. (52)	8.11. (38)	4.11. (20)	1.11. (22)	31.10. (19)
2019	18.11. (36)	12.11. (29)	8.11. (17)	2.11. (16)	20.10. (8)
2020	10.11. (37)	9.11. (26)	31.10. (14)	25.10. (15)	27.10. (8)
2021	12.11. (36)	13.11. (26)	5.11. (15)	2.11. (15)	... (5)
2022	21.11. (29)	21.11. (24)	8.11. (15)	31.10. (14)	4.11. (8)
2023	12.11. (22)	11.11. (17)	5.11. (11)	29.10. (12)	... (5)
Dauer der Winterfütterung (Tage) ~ Durée de l'affouragement hivernal (jours)					
2012-2013	162	166	177	193	206
2013-2014	143	146	162	167	195
2014-2015	150	148	156	172	196
2015-2016	150	150	162	162	213
2016-2017	148	145	157	157	195
2017-2018	154	157	172	173	186
2018-2019	145	152	163	175	189
2019-2020	133	144	157	164	198
2020-2021	150	156	167	181	201
2021-2022	145	148	164	173	188
2022-2023	141	143	161	188	180
Dauer der Vegetationsperiode (Tage) ~ Durée de la période de végétation (jours)					
2013	204	199	187	184	159
2014	225	224	211	197	171
2015	211	213	204	202	157
2016	211	213	198	204	163
2017	219	221	206	197	183
2018	218	210	202	199	176
2019	226	217	206	191	165
2020	225	219	201	194	176
2021	217	213	203	192	167
2022	229	225	204	190	182
2023	215	212	201	175	182

Agristat, Berichterstattererhebung

Agristat, enquête auprès des correspondants

Weidebeginn ~ Début du pâturage

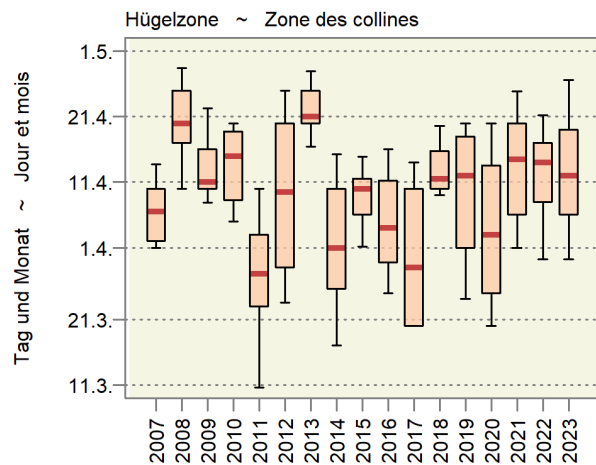
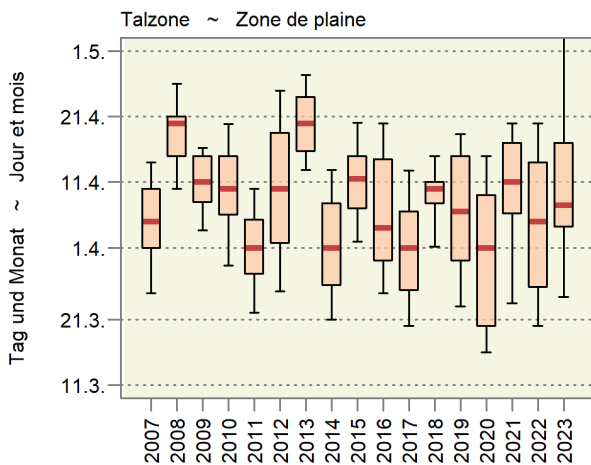

Beginn der Winterfütterung ~ Début de l'affouragement hivernal

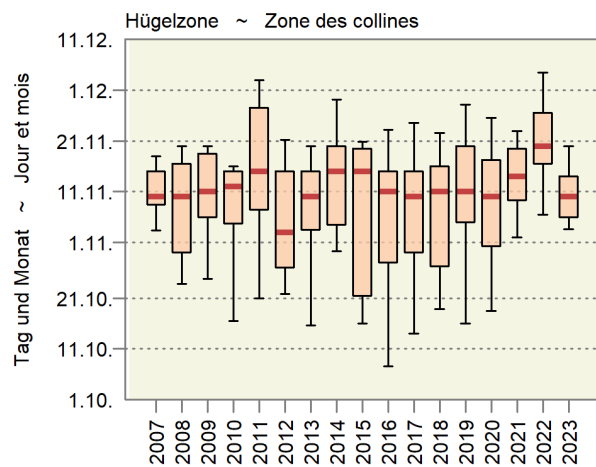
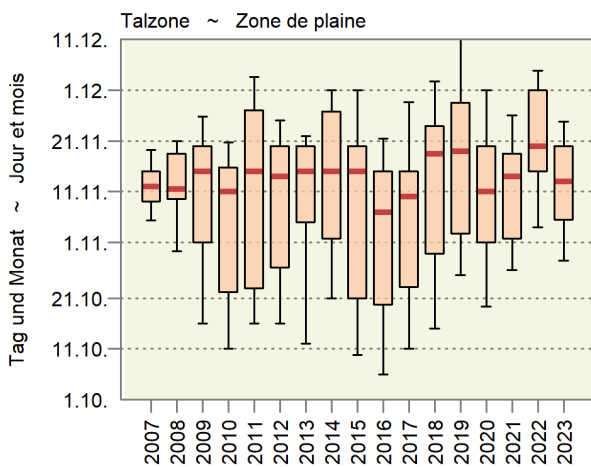

Rote horizontale Linie: Median bzw. Zentralwert  
 Rosa Box: Enthält 50% der Angaben  
 Vertikale Linie (inklusive Box): Erfasst 80% der Angaben

Ligne horizontale rouge : Médiane ou valeur centrale  
 Box rose : Contient 50% des indications  
 Ligne verticale (y compris le box) : Contient 80% des indications

Dauer der Sommer- und der Winterfütterung  
 Durée de l'affouragement d'été et d'hiver

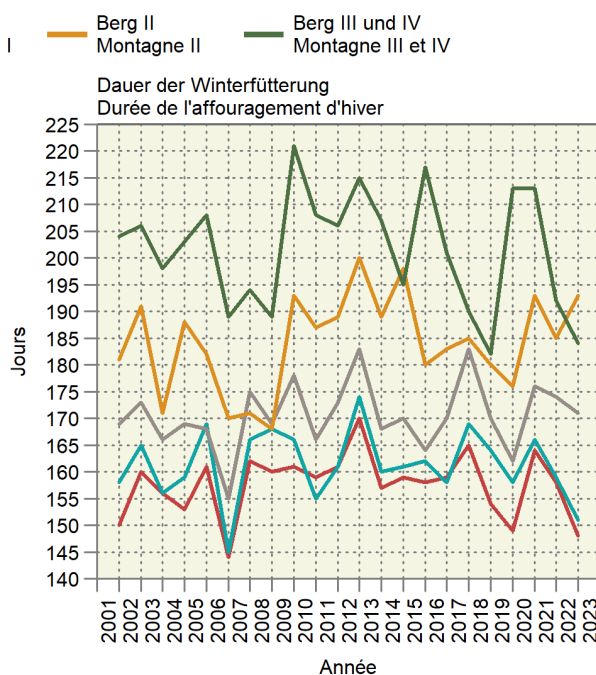
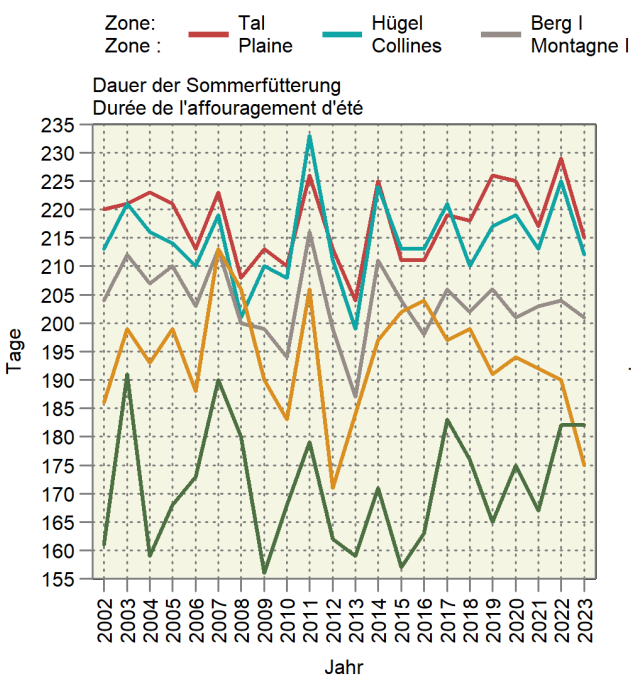

## 2.2 Durchschnittserträge im Futterbau Rendements moyens des herbages

Notenskala von 1 (extrem schlecht) bis 6 (hervorragend)

Échelle de notes de 1 (extrêmement mauvais) à 6 (excellent)

Kultur	Anzahl	Mittelwert	TZ	HZ	BZ 1	BZ 2	BZ 3	BZ 4	Culture
	Nombre	Moyenne	ZP	ZC	ZM 1	ZM 2	ZM 3	ZM 4	
2021									
Kunstwiesen									Prairies artificielles
Ertrag im Frühjahr	102	4.8	4.8	4.9	5.1	4.9	4.7	4.5	Rendement au printemps
Ertrag im Sommer	102	4.3	4.2	4.4	4.3	4.1	5.3	4.5	Rendement en été
Ertrag im Herbst	103	4.3	4.2	4.5	4.7	4.6	4.4	4.0	Rendement en automne
Naturwiesen intensiv									Prairies naturelles intensives
Ertrag im Frühjahr	112	4.6	4.6	4.7	4.8	4.7	4.8	5.0	Rendement au printemps
Ertrag im Sommer	111	4.3	4.2	4.3	4.4	4.1	5.2	5.0	Rendement en été
Ertrag im Herbst	110	4.3	4.1	4.3	4.6	4.8	5.2	4.7	Rendement en automne
Naturwiesen extensiv									Prairies naturelles extensives
Ertrag	103	4.2	4.1	4.3	4.3	4.2	4.9	4.7	Rendement
2022									
Kunstwiesen									Prairies artificielles
Ertrag im Frühjahr	73	5.0	5.0	5.1	4.9	4.5	5.3	6.0	Rendement au printemps
Ertrag im Sommer	73	2.7	2.6	2.2	3.0	4.0	4.7	3.0	Rendement en été
Ertrag im Herbst	73	5.0	5.0	5.0	5.4	5.5	4.7	3.0	Rendement en automne
Naturwiesen intensiv									Prairies naturelles intensives
Ertrag im Frühjahr	85	4.9	4.9	4.8	5.1	5.0	5.0	5.3	Rendement au printemps
Ertrag im Sommer	85	2.9	2.4	2.3	3.6	4.6	5.1	4.6	Rendement en été
Ertrag im Herbst	85	4.7	4.8	4.3	5.0	5.6	4.8	4.5	Rendement en automne
Naturwiesen extensiv									Prairies naturelles extensives
Ertrag	79	4.4	3.8	4.0	4.3	5.0	5.0	5.0	Rendement
2023									
Kunstwiesen									Prairies artificielles
Ertrag im Frühjahr	69	5.1	4.9	5.3	5.3	5.0	5.2	5.0	Rendement au printemps
Ertrag im Sommer	68	3.3	3.1	3.6	3.6	4.8	4.6	3.3	Rendement en été
Ertrag im Herbst	67	4.2	3.9	4.5	4.7	4.5	4.8	5.3	Rendement en automne
Naturwiesen intensiv									Prairies naturelles intensives
Ertrag im Frühjahr	83	5.2	5.0	5.3	5.5	5.4	5.3	5.4	Rendement au printemps
Ertrag im Sommer	83	3.2	2.9	3.4	3.8	4.4	3.9	3.3	Rendement en été
Ertrag im Herbst	82	4.2	3.8	4.0	5.0	5.3	5.1	5.3	Rendement en automne
Naturwiesen extensiv									Prairies naturelles extensives
Ertrag	75	4.3	4.0	4.3	4.5	4.9	4.6	4.3	Rendement

TZ = Talzone, HZ = Hügelzone, BZ = Bergzone

ZP = Zone de plaine, ZC = Zone des collines, ZM = Zone de montagne

Agristat, Berichterstattererhebung

Agristat, enquête auprès des correspondants

## Futterbauerträge Rendement des herbages

Notenskala von 1 (extrem schlecht) bis 6 (ausgezeichnet)

Échelle de notes de 1 (extrêmement mauvais) jusqu'à 6 (excellent)

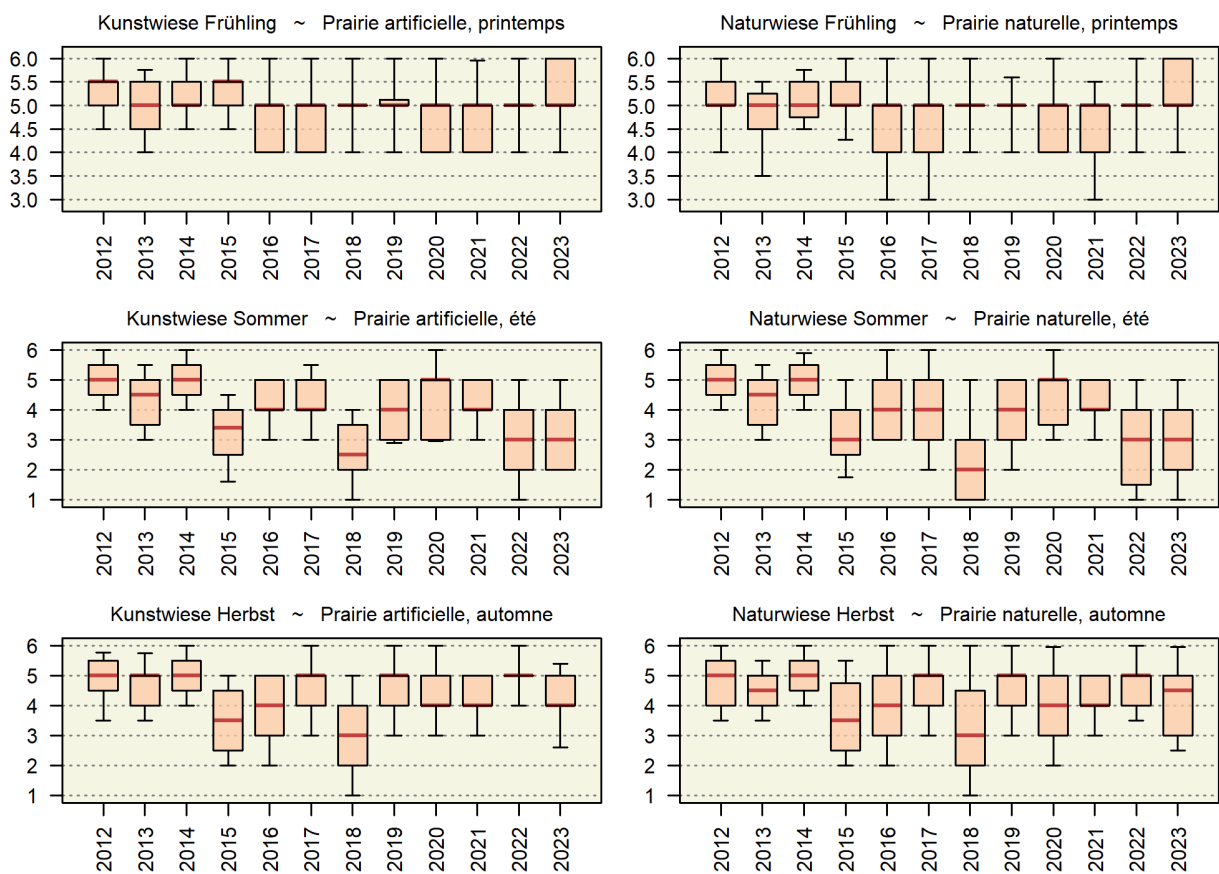

Rote horizontale Linie: Median (Zentralwert)  
Rosa Box: Enthält 50 % der Angaben  
Vertikale Linie (inklusive Box): Enthalten 80 % der Angaben

Ligne rouge horizontale : Médiane (valeur centrale)  
Box rose : Contient 50 % des indications  
Ligne verticale (y compris le box) : Contient 80 % des indications

## 2.3 Produktion von Wintergetreidesaatgut Production de semences de céréales d'automne

Verkäufe der Saatzuchtgenossenschaften in Tonnen, feldbesichtigte und anerkannte Flächen in Hektaren sowie mittlerer Saatgutertrag in kg/Are  
Quantités vendues par les syndicats de sélectionneurs en tonnes, surfaces visitées et admises en hectares ainsi que les rendements moyens de semences en kg/are.

Jahr	Wintersaatgetreide, Verkaufsmenge in Tonnen								Total	Fläche <sup>1</sup> in ha	Mittlerer Ertrag in kg/a
	Weizen	davon Futter- weizen	Hartweizen	Roggen	Dinkel	Triticale	Gerste	Hafer			
Année	Semences de céréales d'automne, quantité vendue en tonnes								Total	Surface <sup>1</sup> en ha	Rendements moyens en kg/a
	Blé	dont blé fourrager	Blé dur	Seigle	Épeautre	Triticale	Orge	Avoine			
1990	17 716	...	-	653	420	1 307	6 770	105	26 971	8 496	31.7
1995	18 163	...	-	813	670	1 105	6 532	118	27 401	7 900	34.7
2000	16 290	...	-	433	361	2 077	6 391	89	25 641	7 384	34.7
2005	16 691	...	-	209	494	1 775	5 162	82	24 413	6 710	36.4
2010	15 999	1 807	-	251	848	1 580	3 958	77	24 520	6 278	39.1
2013	16 368	1 522	24	315	697	1 522	3 819	109	24 376	5 989	40.7
2014	16 053	1 317	1	331	798	1 464	3 858	87	23 910	5 891	40.6
2015	15 749	1 268	1	310	828	1 610	3 868	128	23 762	6 036	39.4
2016	15 002	1 250	2	294	807	1 552	3 595	121	22 623	5 990	37.8
2017	15 393	1 299	4	297	1 086	1 471	3 785	141	23 476	6 121	38.4
2018	14 867	1 174	23	369	1 135	1 306	3 389	135	22 398	6 075	36.9
2019	14 924	1 629	69	284	1 188	1 449	3 869	157	23 569	5 759	40.9
2020*	15 920	1 919	106	290	1 247	1 452	3 777	94	24 805	5 683	43.7

<sup>1</sup> Feldbesichtigt und anerkannte Fläche<sup>1</sup> Surfaces visitées et admises

Agroscope, Forschungsgruppe Saatgutqualität; Swisssem

Agroscope, groupe de recherche qualité des semences; Swisssem

## 2.4 Speisekartoffelvorräte und -einfuhr Stocks et importations de pommes de terre de consommation

In Tonnen ~ En tonnes

Per Monatsende	Freie Handelslager an Speisekartoffeln						Gemeldete, noch bei Produzenten gelagerte Speisekartoffeln			Einfuhrüberschuss an Speisekartoffeln		
	Réserves libres de pommes de terre de consommation						Pommes de terre de consommation stockées par des producteurs			Excédent d'importation de pommes de terre de consommation		
À la fin du mois	Für den Frischkonsum			Für die Veredlungsindustrie			Ernte 2021	Récolte 2022	Ernte 2023	2021/ 2022	2022/ 2023	2023/ 2024
	Pour la consommation à l'état frais			Pour l'industrie des produits alimentaires								
	Ernte 2021	Récolte 2022	Ernte 2023	Ernte 2021	Récolte 2022	Ernte 2023						
Okt ~ Oct	58 501	73 021	60 393	79 811	99 775	82 843	-	2 006	2 325	6 591	4 246	6 456
Nov ~ Nov	49 249	62 002	50 817	62 789	86 716	72 511	-	120	944	5 714	3 289	6 087
Dez ~ Déc	37 852	49 657	39 264	50 882	73 058	62 241	-	-	-	6 822	2 490	5 724
Jan ~ Jan	27 334	38 873		38 527	58 926		-	-		10 179	4 950	
Feb ~ Fév	17 489	30 191		27 939	43 938		-	-		10 965	5 996	
Mrz ~ Mar	9 505	18 546		18 701	29 288		-	-		17 132	10 015	
Apr ~ Avr	4 316	11 872		11 507	15 762		-	-		12 504	8 346	
Mai ~ Mai	1 329	4 756		5 361	8 045		-	-		11 760	11 332	
Jun ~ Jun	-	-		-	-		-	-		3 291	5 647	
Jul ~ Jul	-	-		-	-		-	-		235	1 051	

Bundesamt für Zoll und Grenzsicherheit (BAZG); Swisspatat

Office fédéral de la douane et de la sécurité des frontières (OFDF); Swisspatat



## 2.5 Dauergemüse, Lagerbestand an inländischer Ware Légumes de garde, quantité de légumes indigènes en stock

Bei Handelsfirmen und landwirtschaftlichen Organisationen; in Tonnen  
Après des entreprises de commerce et des organisations agricoles; en tonnes

Erntejahr Gemüseart	Stichtag ~ Jour de référence						Année de récolte Type de légume
	15. Nov	15. Dez	15. Jan	15. Feb	15. Mrz	15. Apr	
	15 Nov	15 Déc	15 Jan	15 Fév	15 Mar	15 Avr	
Lagerbestand ~ Quantité en stock							
2020							2020
Weisskabis	4 209	4 647	3 680	2 578	1 896	1 079	Chou blanc
Rotkabis	2 089	2 119	1 554	967	602	198	Chou rouge
Karotten	47 917	48 916	41 767	32 594	25 795	14 381	Carottes
Randen	8 008	7 033	6 041	4 528	3 735	2 102	Betterave rouge
Knollensellerie	8 776	8 695	7 293	5 846	4 618	3 515	Céleri-pomme
Zwiebeln	24 055	19 724	16 238	12 384	8 491	4 735	Oignons
Übriges Gemüse <sup>1</sup>	5 081	5 765	4 551	3 006	1 933	1 434	Autres légumes <sup>1</sup>
<b>Total</b>	<b>100 135</b>	<b>96 899</b>	<b>81 124</b>	<b>61 903</b>	<b>47 070</b>	<b>27 443</b>	<b>Total</b>
2021							2021
Weisskabis	2 571	2 521	1 993	1 228	485	129	Chou blanc
Rotkabis	728	784	412	189	62	22	Chou rouge
Karotten	30 596	34 081	27 632	19 747	14 481	7 358	Carottes
Randen	4 500	3 229	2 374	1 538	939	494	Betterave rouge
Knollensellerie	5 657	5 527	4 293	3 334	2 320	1 436	Céleri-pomme
Zwiebeln	15 079	11 323	8 406	5 251	3 270	456	Oignons
Übriges Gemüse <sup>1</sup>	3 765	5 261	3 304	1 860	1 012	522	Autres légumes <sup>1</sup>
<b>Total</b>	<b>62 896</b>	<b>62 726</b>	<b>48 414</b>	<b>33 147</b>	<b>22 569</b>	<b>10 417</b>	<b>Total</b>
2022							2022
Weisskabis	4 420	4 834	3 763	2 724	1 708	879	Chou blanc
Rotkabis	2 205	2 244	1 630	1 035	555	194	Chou rouge
Karotten	39 429	47 550	40 603	32 591	23 869	14 692	Carottes
Randen	9 879	9 346	7 871	6 489	5 128	2 894	Betterave rouge
Knollensellerie	6 618	7 367	6 322	4 860	3 652	2 629	Céleri-pomme
Zwiebeln	19 996	16 086	12 675	9 467	6 101	3 314	Oignons
Übriges Gemüse <sup>1</sup>	4 835	6 540	4 804	2 847	1 375	726	Autres légumes <sup>1</sup>
<b>Total</b>	<b>87 382</b>	<b>93 967</b>	<b>77 668</b>	<b>60 013</b>	<b>42 388</b>	<b>25 328</b>	<b>Total</b>
2023							2023
Weisskabis	3 931	4 059	3 257				Chou blanc
Rotkabis	1 805	1 969	1 441				Chou rouge
Karotten	31 372	39 250	36 050				Carottes
Randen	6 577	6 842	5 504				Betterave rouge
Knollensellerie	5 030	6 888	5 881				Céleri-pomme
Zwiebeln	16 677	14 025	11 126				Oignons
Übriges Gemüse <sup>1</sup>	4 573	6 371	5 000				Autres légumes <sup>1</sup>
<b>Total</b>	<b>69 965</b>	<b>79 404</b>	<b>68 259</b>				<b>Total</b>

<sup>1</sup> Chinakohl, Zuckerhut, Pfälzer

<sup>1</sup> Chou chinois, chicorée pain de sucre, carotte jaune

## 2.6 Produktion von Frischgemüse: Menge Production de légumes frais : Quantité

Ohne Konserven- und Lagergemüse; Menge in Tonnen  
Sans les légumes de conserve et de garde ; quantité en tonnes

Produktgruppe	Dezember		Veränderung in %	Januar - Dezember		Variation en %	Groupe de produits
	Décembre			Janvier - décembre			
	2022	2023		2022	2023		
Salate	1 879	1 596	-15.0	70 175	62 352	-11.1	Salades
Chicorée Witloof	903	778	-13.8	6 814	5 445	-20.1	Chicorée Witloof
Cicorino	34	28	-19.5	2 965	110	-96.3	Cicorino
Eichenlaub	48	72	50.5	5 160	4 954	-4.0	Feuilles de chêne
Eisbergsalate	143	78	-45.4	21 525	19 186	-10.9	Laitue iceberg
Endivien	9	17	85.5	6 367	6 761	6.2	Chicorée
Kopfsalate	37	44	18.3	12 081	11 451	-5.2	Laitue pommée
Nüsslisalat	640	496	-22.6	4 192	3 532	-15.7	Rampon
Übrige Salate	64	84	31.1	11 070	10 913	-1.4	Autres salades
Tomaten	30	45	51.9	40 446	39 121	-3.3	Tomates
Kohlgemüse	1 302	1 197	-8.0	35 486	32 147	-9.4	Choux
Blumenkohl	3	4	66.0	7 770	6 247	-19.6	Chou-fleur
Broccoli	-	4	...	5 926	6 284	6.0	Broccoli
Übrige Kohlgemüse	1 299	1 189	-8.5	21 790	19 616	-10.0	Autres choux
Wurzel- und Knollengemüse	1 070	1 010	-5.6	25 274	22 789	-9.8	Légumes-racines et -tubercules
Fenchel	19	49	...	5 254	4 761	-9.4	Fenouil
Radieschen	176	184	4.6	2 710	2 708	-0.1	Radis
Sellerie	296	249	-16.1	6 752	6 894	2.1	Céleri
Übrige Wurzel- und Knollengemüse	579	529	-8.7	10 558	8 426	-20.2	Autres légumes-racines et -tubercules
Zwiebeln	835	957	14.6	34 439	27 884	-19.0	Oignons
Lauch	1 933	1 616	-16.4	15 355	12 742	-17.0	Poireau
Karotten	15	12	-17.4	29 122	22 145	-24.0	Carottes
Karotten frisch	-	-	...	27 763	21 229	-23.5	Carottes frais
Karotten, Pfälzer	-	-	...	1 147	729	-36.5	Carottes, Pfälzer
Karotten, Bund-	15	12	-17.4	212	187	-11.9	Carottes, bottes
Gurken	-	6	...	16 441	16 767	2.0	Concombres
Küchenkräuter	85	83	-2.3	2 142	2 527	18.0	Herbes potagères
Petersilie	62	67	6.5	1 533	1 878	22.5	Persil
Übrige Küchenkräuter	23	17	-26.3	609	649	6.5	Autres herbes potagères
Zucchetti	-	-	...	9 434	8 610	-8.7	Courgettes
Hülsenfrüchte	0	-	..	2 789	2 740	-1.7	Légumineuses
Andere Gemüse	1 823	1 149	-37.0	21 778	20 137	-7.5	Autres légumes
<b>Total</b>	<b>8 972</b>	<b>7 672</b>	<b>-14.5</b>	<b>302 879</b>	<b>269 961</b>	<b>-10.9</b>	<b>Total</b>

Schweizerische Zentralstelle für Gemüsebau und Spezialkulturen (SZG)

Centrale suisse de la culture maraîchère et des cultures spéciales (CCM)

### Gemüseproduktion nach Monaten Production de légumes par mois

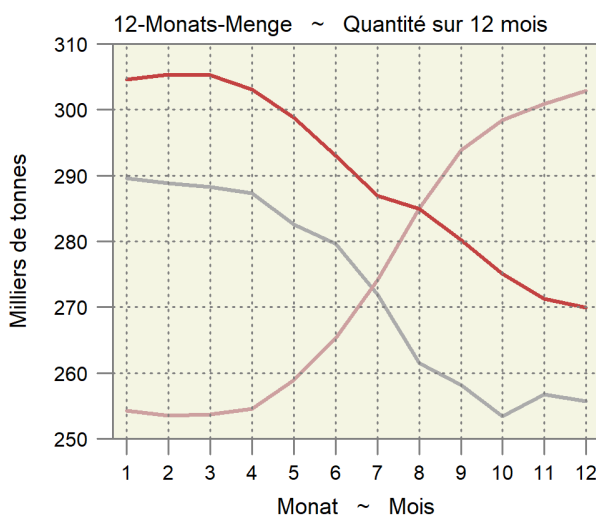
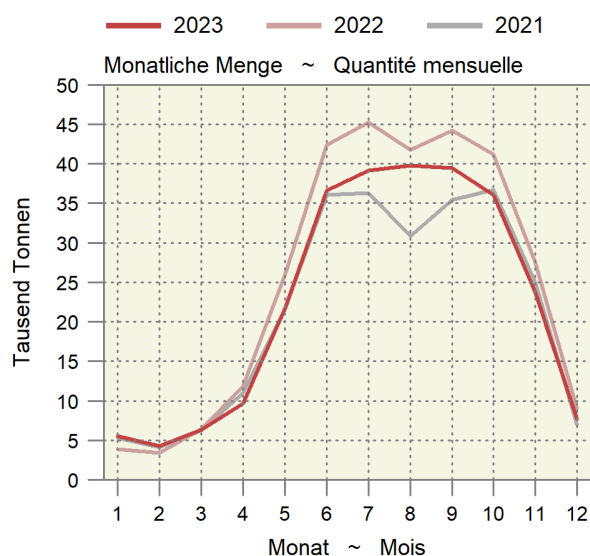

## 2.7 Produktion von Frischgemüse: Preise Production de légumes frais : Prix

Die Produzentenpreise werden gemäss der Methode der landwirtschaftlichen Gesamtrechnung auf der Basis der Preise der SZG berechnet. Ohne Konserven- und Lagergemüse; in CHF pro Kilogramm  
Les prix à la production sont calculés selon la méthode des comptes économiques de l'agriculture sur la base des prix de la CCM. Sans les légumes de conserve et de garde ; en CHF par kilogramme

Produktgruppe	Dezember		Veränderung in %	Januar - Dezember		Variation en %	Groupe de produits
	Décembre			Janvier - décembre			
	2022	2023		2022	2023		
Salate	5.72	6.13	7.2	3.10	3.10	-0.1	Salades
Chicorée Witloof	2.04	2.05	0.2	2.04	2.06	1.1	Chicorée Witloof
Cicorino	3.24	3.33	2.8	2.95	3.29	11.6	Cicorino
Eichenlaub	4.82	4.40	-8.8	3.69	3.57	-3.1	Feuilles de chêne
Eisbergsalate	2.78	2.54	-8.4	2.22	2.19	-1.2	Laitue iceberg
Endivien	1.89	2.44	29.2	2.11	2.11	0.1	Chicorée
Kopfsalate	3.45	3.48	1.1	2.78	2.72	-2.2	Laitue pommée
Nüsslisalat	11.87	14.18	19.5	11.19	12.19	8.9	Rampon
Übrige Salate	6.41	4.32	-32.6	3.11	3.08	-1.1	Autres salades
Tomaten	2.53	3.00	18.3	3.25	3.48	6.9	Tomates
Kohlgemüse	2.09	2.42	16.0	2.17	2.33	7.4	Choux
Blumenkohl	2.74	3.36	22.4	2.40	2.72	13.4	Chou-fleur
Broccoli	...	4.47	...	3.52	3.41	-3.1	Broccoli
Übrige Kohlgemüse	2.08	2.41	15.6	1.72	1.86	8.1	Autres choux
Wurzel- und Knollengemüse	3.25	3.27	0.5	2.84	2.99	5.4	Légumes-racines et -tubercules
Fenchel	2.74	2.95	7.9	2.32	2.42	4.5	Fenouil
Radieschen	6.60	6.59	-0.1	6.73	6.83	1.5	Radis
Sellerie	2.56	2.70	5.7	2.44	2.34	-4.0	Céleri
Übrige Wurzel- und Knollengemüse	2.61	2.40	-7.8	2.36	2.61	10.8	Autres légumes-racines et -tubercules
Zwiebeln	1.81	1.54	-14.6	1.22	1.33	9.6	Oignons
Lauch	2.26	2.32	2.7	2.45	2.52	2.8	Poireau
Karotten	11.02	10.88	-1.2	0.72	0.80	12.3	Carottes
Karotten frisch	...	...	...	0.62	0.70	13.4	Carottes frais
Karotten, Pfälzer	...	...	...	1.06	1.02	-4.3	Carottes, Pfälzer
Karotten, Bund-	11.02	10.88	-1.2	11.06	11.09	0.2	Carottes, bottes
Gurken	...	2.00	...	2.14	2.12	-1.1	Concombres
Küchenkräuter	5.92	4.25	-28.2	5.69	5.11	-10.3	Herbes potagères
Petersilie	3.35	3.39	1.2	3.74	3.61	-3.5	Persil
Übrige Küchenkräuter	12.93	7.64	-40.9	10.61	9.44	-11.1	Autres herbes potagères
Zucchini	...	...	...	1.85	2.05	10.7	Courgettes
Hülsenfrüchte	7.50	...	...	3.90	4.11	5.2	Légumineuses
Andere Gemüse	2.30	2.32	1.0	3.48	3.57	2.7	Autres légumes
<b>Total (nach Menge gewichtet)</b>	<b>3.09</b>	<b>3.20</b>	<b>3.3</b>	<b>2.48</b>	<b>2.63</b>	<b>6.0</b>	<b>Total (pondéré par la quantité)</b>

Schweizerische Zentralstelle für Gemüsebau und Spezialkulturen (SZG)

Centrale suisse de la culture maraîchère et des cultures spéciales (CCM)

### Durchschnittlicher Gemüsepreis nach Monat Prix moyen des légumes par mois



## 2.8 Tafeläpfel und -birnen, Lagerbestand an inländischer Ware Pommes et poires de table, stocks de fruits indigènes

In Tonnen ~ En tonnes

Ernte Récolte	Tafeläpfel ~ Pommes de table										Tafelbirnen ~ Poires de table		
	Gala	Golden Delicious	Brae- burn	Jona- gold	Bos- koop	Milwa	Topaz	Premi- um <sup>1</sup>	Andere	Total	Kaiser Alexan- der	Andere	Total
Monatsende Fin du mois										Autres	Autres		
<b>2021</b>													
Okt	25 012	13 220	6 512	1 912	1 119	1422	681	9089	3 573	62 540	5 495	3 333	8 828
Nov	22 339	11 888	8 648	1 856	644	1484	587	13032	3 410	63 888	4 651	2 280	6 931
Dez	20 327	10 920	7 754	1 762	223	1428	528	12162	2 986	58 090	3 913	1 401	5 314
Jan	17 899	9 754	6 482	1 630	50	1320	308	10058	2 513	50 014	2 971	429	3 400
Feb	15 405	8 372	5 567	1 411	11	1195	195	8233	2 135	42 524	1 928	47	1 975
Mrz	12 285	7 047	4 180	1 180	5	930	79	6112	1 627	33 445	709	4	713
Apr	9 328	5 890	2 943	987	-	641	21	4527	1 138	25 475	33	4	37
Mai	6 773	4 834	1 811	827	-	414	4	3230	737	18 630	-	3	3
Jun	4 682	3 778	740	664	-	179	0	1901	408	12 352	-	-	-
<b>2022</b>													
Okt	21 751	10 419	9 191	2 427	2 336	2051	1129	1106	14 017	64 427	5 718	4 802	10 520
Nov	19 006	9 797	8 954	2 235	1 905	2141	1010	12740	3 137	60 925	4 892	3 751	8 643
Déc	16 190	8 953	7 865	2 088	1 453	2192	912	11405	2 961	54 019	3 906	3 035	6 941
Jan	13 641	7 982	6 760	1 821	921	2130	684	9660	2 312	45 911	2 770	1 185	3 955
Fév	10 666	6 842	5 322	1 654	473	1827	491	7833	1 831	36 939	1 470	288	1 758
Mar	7 391	5 688	3 999	1 426	180	1276	299	5309	1 437	27 005	62	1	63
Avr	4 480	4 619	2 516	1 221	-	874	132	3901	786	18 529	-	1	1
Mai	1 618	3 221	1 029	880	-	475	12	2361	485	10 081	-	-	-
Jun	155	2 055	106	593	-	83	0	1540	202	4 734	-	-	-
<b>2023</b>													
Okt	22 408	10 591	7 834	1 724	1 616	1703	872	7557	3 198	57 503	5 226	2 892	8 118
Nov	19 317	9 630	9 101	1 491	651	1700	716	11698	2 645	56 949	4 382	1 599	5 981
Dez	16 952	8 905	8 278	1 283	274	1673	604	9706	2 347	50 022	3 777	724	4 501

<sup>1</sup> Beinhaltet Premiumsorten wie Pink Lady, Rubens, Jazz, Kanzi, Greenstar und andere

<sup>1</sup> Beinhaltet Premiumsorten wie Pink Lady, Rubens, Jazz, Kanzi, Greenstar und andere

Schweizer Obstverband (SOV)

Fruit-Union Suisse (FUS)

### Äpfel- und Birnenlager Stocks de pommes et de poires

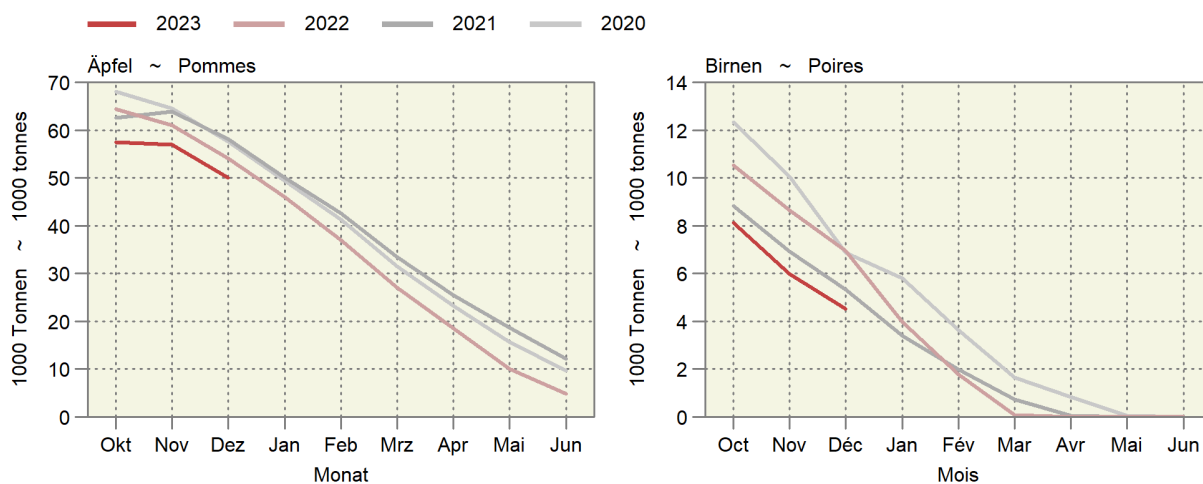

### 3. Milchwirtschaft ~ Économie laitière

Die Milchproduktion lag im November 2023 um 3,3% tiefer als im Vorjahr (Tabelle 3.1). Damit lag die 12-Monats-Menge im November 2023 um 19 058 Tonnen oder 0,6% tiefer als zu demselben Zeitpunkt im Vorjahr. Im November nahm die Verwertung zu Butter (+7,8%), Rahm (+2,6%) und Quark (+0,5%) zu (Tabelle 3.2). Der Rückgang der Milchmenge machte sich v.a. bei der Verwertung zu Käse (-5,8%) und Dauermilchwaren (-18,8%) bemerkbar. Die Produktion von Hartkäse nahm im November gegenüber dem Vorjahr um 11,1% ab und ist auch in kumulierten Zahlen mit einem Rückgang von 7,2% die am stärksten betroffene Käse-Kategorie (Tabelle 3.4).

En novembre 2023, la production laitière était de 3,3% inférieure en glissement annuelle (tableau 3.1). Ce même mois, la quantité cumulée sur 12 mois était ainsi de 19 058 tonnes ou de 0,6% inférieure à celle de l'année d'avant. Toujours en novembre, il a été constaté une augmentation de la transformation du lait en beurre (+7,8%), en crème (+2,6%) et en séré (+0,5%) (tableau 3.2). Le recul de la quantité de lait s'est surtout fait sentir au niveau de la transformation en fromage (-5,8%) et en conserves de lait (-18,8%). La production de fromage à pâte dure a diminué de 11,1% en novembre 2023 par rapport à novembre 2022. La baisse de 7,2% en cumulé fait aussi de cette catégorie de fromage celle ayant accusé le plus fort recul (tableau 3.4).

#### Entwicklung im Milchsektor

#### Évolution dans le secteur laitier

Saisonbereinigter Trend (12-Monats-Mittel umgerechnet in Einheiten der Normalverteilung); am rechten Rand wird der aktuellste Wert und die Entwicklung zum Wert des Vorjahresmonats in % angezeigt.

Tendance corrigée des variations saisonnières (moyennes sur 12 mois transformées en unités de la distribution normale) ; dans la marge droite, la valeur la plus actuelle et l'évolution par rapport au mois de l'année précédente en % sont affichées.

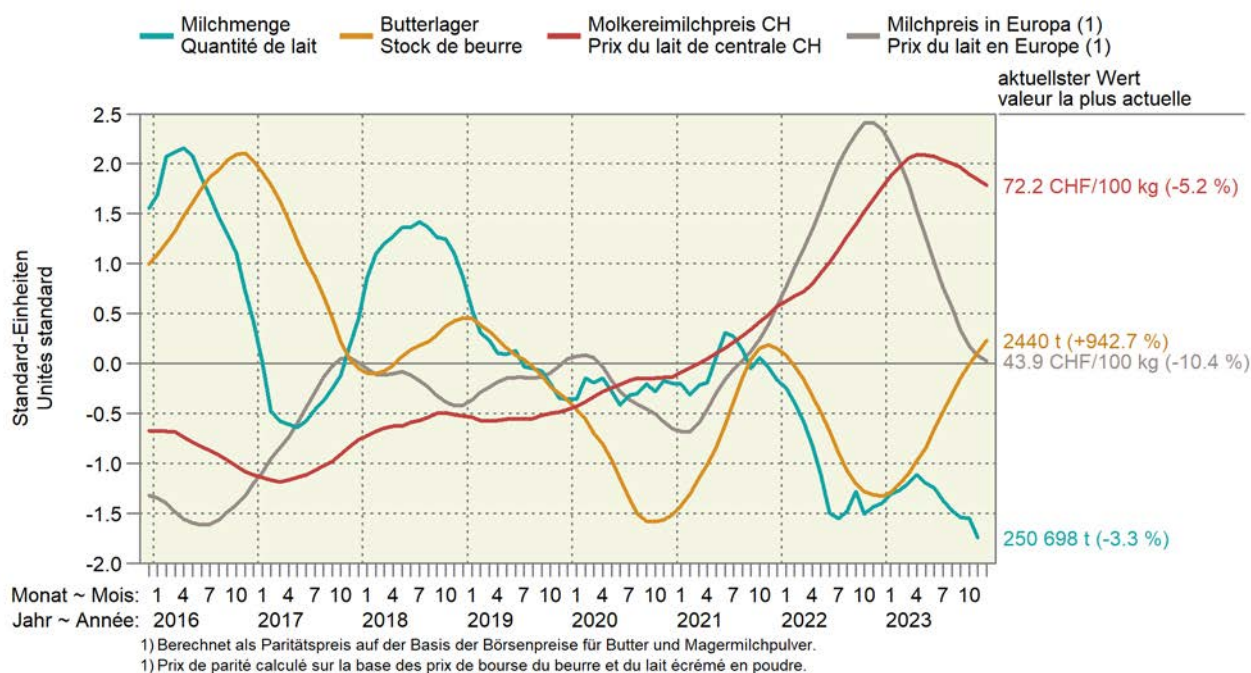

### 3.1 Inland-Milchanlieferung Livraisons de lait indigène

Einlieferungen in Sammelstellen und Verkauf durch organisierte Selbstaussmesser  
Livraisons dans des centres de ramassage et ventes par producteurs fédérés

Jahr	Jan	Feb	Mrz	Apr	Mai	Jun	Jul	Aug	Sep	Okt	Nov	Dez	Total
Année	Jan	Fév	Mar	Avr	Mai	Jun	Jul	Août	Sep	Oct	Nov	Déc	
Milchmenge in tausend Tonnen ~ Quantité de lait en milliers de tonnes													
2016	299.1	286.7	311.1	315.4	315.8	271.0	257.4	255.1	283.1	281.6	255.6	274.8	3 406.8
2017	280.8	265.1	306.5	314.0	314.2	273.9	262.7	258.7	288.8	287.5	268.8	287.0	3 408.1
2018	298.9	275.9	311.2	317.1	318.2	273.8	265.4	256.1	284.4	286.6	262.6	276.2	3 426.7
2019	284.4	265.7	307.7	311.4	317.7	275.4	258.4	255.2	283.2	281.2	256.1	275.6	3 372.1
2020	284.4	275.2	305.5	313.6	311.6	269.4	262.8	256.2	287.5	277.8	260.8	274.4	3 379.2
2021	284.3	270.2	309.8	314.8	322.9	280.3	261.0	250.1	279.3	282.6	256.2	269.1	3 380.7
2022	280.8	263.5	301.5	304.1	310.0	262.9	258.5	253.4	288.3	272.4	259.3	270.9	3 325.6
2023	284.8	265.3	304.5	307.7	306.4	260.7	252.9	248.6	285.6	271.9	250.7		

Veränderung gegenüber der Vorjahresperiode in Prozent ~ Variation par rapport à la période de l'année précédente en pour cent													
2016	2.1	6.3	0.7	0.5	-1.0	-3.7	-3.0	-3.6	-2.5	-2.9	-6.3	-4.8	-1.5
2017	-6.1	-7.5	-1.5	-0.5	-0.5	1.1	2.1	1.4	2.0	2.1	5.2	4.4	0.0
2018	6.5	4.1	1.5	1.0	1.3	-0.0	1.0	-1.0	-1.5	-0.3	-2.3	-3.8	0.5
2019	-4.9	-3.9	-1.1	-1.8	-0.2	0.6	-2.6	-0.4	-0.4	-1.9	-2.5	0.2	-1.6
2020	0.0	3.6	-0.7	0.7	-1.9	-2.2	1.7	0.4	1.5	-1.2	1.9	-0.4	0.2
2021	-0.0	-1.8	1.4	0.4	3.6	4.1	-0.7	-2.4	-2.9	1.7	-1.8	-1.5	0.0
2022	-1.2	-2.5	-2.7	-3.4	-4.0	-6.2	-1.0	1.3	3.2	-3.6	1.2	0.7	-1.6
2023	1.4	0.7	1.0	1.2	-1.2	-0.8	-2.2	-1.9	-1.0	-0.2	-3.3		

12-Monats-Menge in tausend Tonnen ~ Quantité sur 12 mois en milliers de tonnes													
2016	3 464	3 481	3 483	3 484	3 481	3 471	3 463	3 453	3 446	3 438	3 421	3 407	
2017	3 388	3 367	3 362	3 361	3 359	3 362	3 367	3 371	3 377	3 383	3 396	3 408	
2018	3 426	3 437	3 442	3 445	3 449	3 449	3 452	3 449	3 445	3 444	3 437	3 427	
2019	3 412	3 402	3 398	3 393	3 392	3 394	3 387	3 386	3 385	3 379	3 373	3 372	
2020	3 372	3 382	3 379	3 382	3 375	3 369	3 374	3 375	3 379	3 376	3 380	3 379	
2021	3 379	3 374	3 378	3 380	3 391	3 402	3 400	3 394	3 386	3 391	3 386	3 381	
2022	3 377	3 364	3 360	3 350	3 349	3 342	3 338	3 335	3 336	3 331	3 329	3 326	
2023	3 330	3 331	3 334	3 338	3 335	3 332	3 327	3 322	3 319	3 319	3 310		

#### Inland-Milchanlieferung nach Monaten Livraisons de lait indigène par mois

— 2023 — 2022 — 2021 — 2020

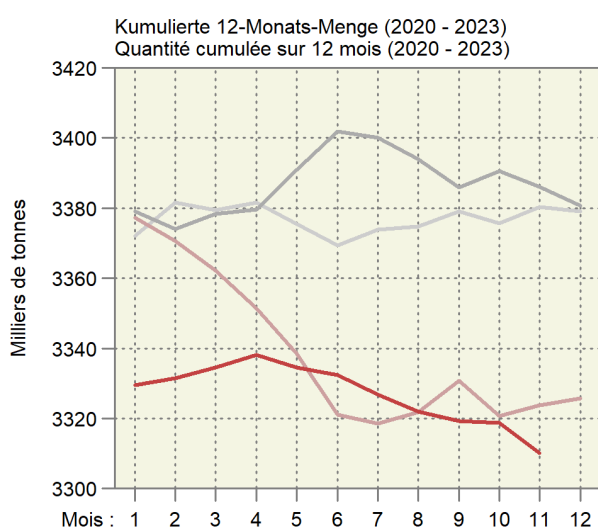
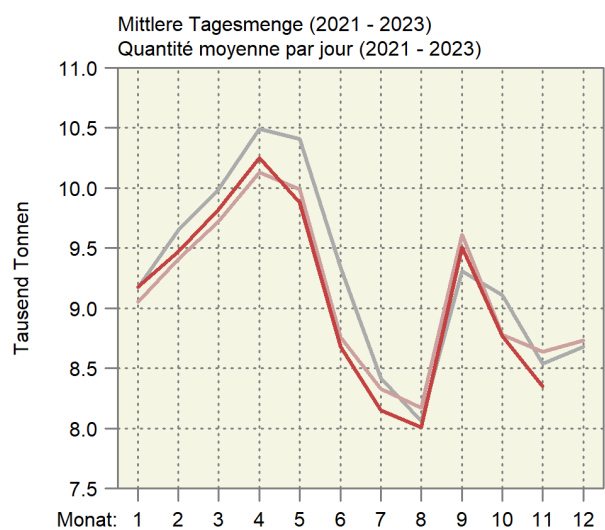

### 3.2 Verwertung der Milchanlieferungen Mise en valeur des livraisons de lait

In tausend Milchäquivalenten (MAV), ein MAV entspricht der Eiweiss- und Fettmenge eines Kilogramms Milch (Eiweiss + Fett = 73 g)

En milliers d'équivalents-lait (EVL), un EVL correspond à la quantité de protéine et de matière grasse d'un kilogramme de lait (protéine + matière grasse = 73 g)

Verwertungsarten	November			Januar - November			Mise en valeur du lait
	Novembre			Janvier - novembre			
	2022	2023	%	2022	2023	%	
Konsummilch	30 515	30 110	-1.3	321 889	315 413	-2.0	Lait de consommation
Jogurt	10 098	9 587	-5.1	110 134	109 703	-0.4	Yogourt
Konsumrahm	27 770	28 494	2.6	256 808	255 094	-0.7	Crème de consommation
Butter	31 606	34 081	7.8	421 993	466 271	10.5	Beurre
Dauermilchwaren	25 341	20 580	-18.8	303 447	309 330	1.9	Conserves de lait
Käse	117 488	110 688	-5.8	1 421 078	1 358 240	-4.4	Fromage
Quark	2 519	2 531	0.5	28 897	30 094	4.1	Séré
Andere Milchspezialitäten	9 574	9 105	-4.9	104 152	105 540	1.3	Autres spécialités laitières
Andere Verwertung <sup>1</sup>	6 949	7 730	11.2	112 546	116 377	3.4	Autres mises en valeur <sup>1</sup>
<b>Total</b>	<b>261 860</b>	<b>252 906</b>	<b>-3.4</b>	<b>3 080 944</b>	<b>3 066 062</b>	<b>-0.5</b>	<b>Total</b>
Davon eingeführte Milch	2 493	2 208	-11.4	26 188	26 864	2.6	Dont lait importé
Inland-Milch	259 367	250 698	-3.3	3 054 756	3 039 198	-0.5	Lait indigène

<sup>1</sup> Inklusiv Gewichtsunterschiede

<sup>1</sup> Y compris des différences de poids

Trend der Milchverwertung nach Monat

Tendance de la mise en valeur du lait par mois

Über 12 Monate kumulierte Mengen; in Millionen Milchäquivalenten (MAV)

Quantités cumulées sur 12 mois ; en millions d'équivalents-lait (EVL)

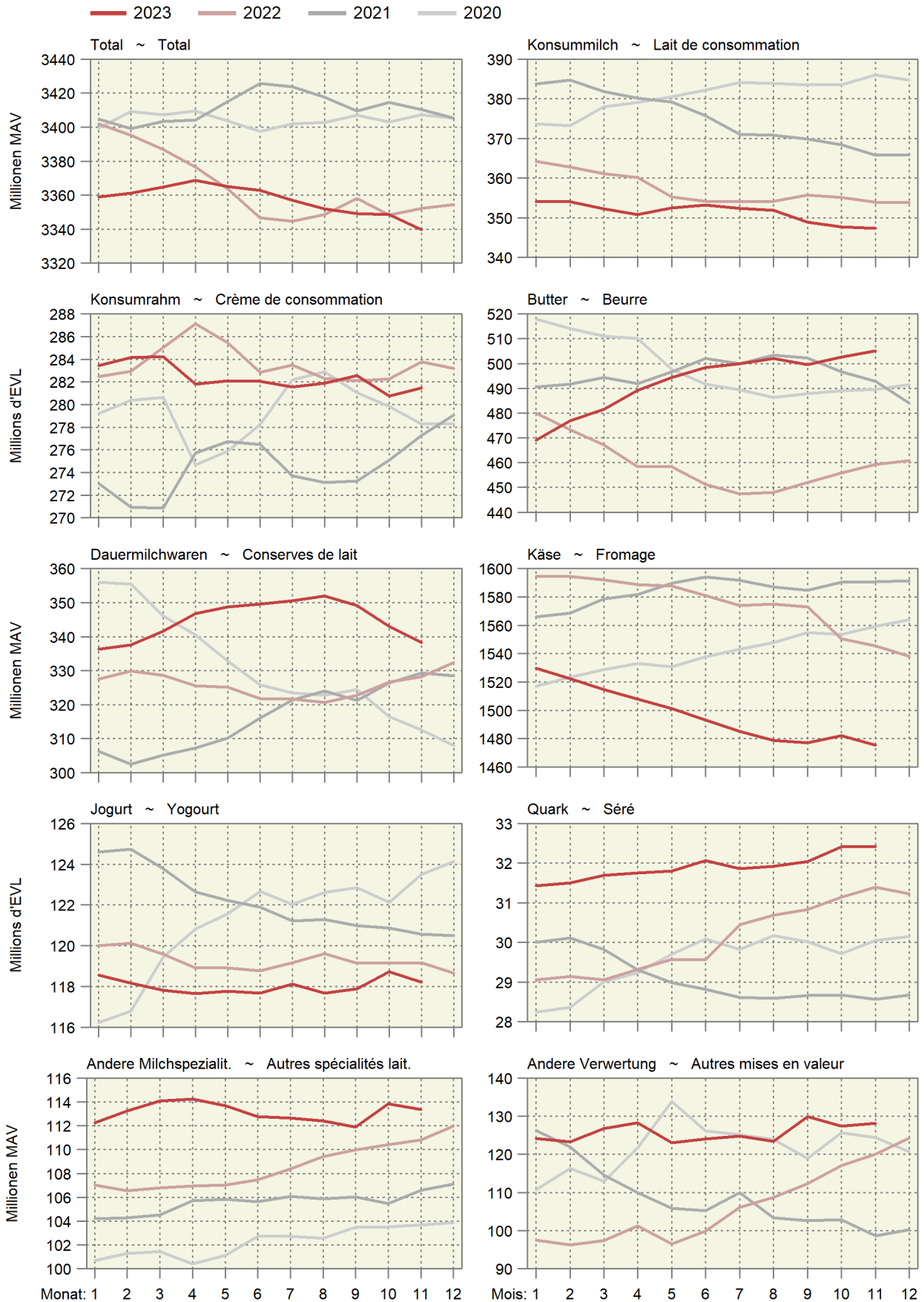



### 3.3 Produktion von Konsummilch nach Milchsorten Production de lait de consommation par catégorie

In Tonnen ~ En tonnes

Produkt	November			Januar - November			Produit
	Novembre			Janvier - novembre			
	2022	2023	%	2022	2023	%	
Konsummilch	35 450	35 409	-0.1	373 043	368 684	-1.2	Lait de consommation
Rohmilch (Offenverkauf inkl. Direktvermarktung)	351	349	-0.6	4 594	4 548	-1.0	Lait cru (vente en vrac y compris la vente directe)
Fettangereicherte Milch past.	3	2	-33.3	33	30	-9.1	Lait enrichi en matière grasse past.
Fettangereicherte Milch UHT	35	29	-17.1	334	303	-9.3	Lait enrichi en matière grasse UHT
Vollmilch past.	3 226	3 131	-2.9	34 512	33 588	-2.7	Lait entier past.
Vollmilch UHT	1 180	1 218	3.2	12 288	13 057	6.3	Lait entier UHT
Standardisierte Vollmilch past. (3.5% Fett)	3 132	3 151	0.6	32 151	32 441	0.9	Lait entier standard. (3.5 % de m. g.) past.
Standardisierte Vollmilch UHT (3.5% Fett)	12 548	12 157	-3.1	125 755	127 279	1.2	Lait entier standard. (3.5 % de m. g.) UHT
Teilentrahmte Milch past.	4 670	4 543	-2.7	49 560	46 816	-5.5	Lait partiellement écrémé past.
Teilentrahmte Milch UHT	9 681	10 194	5.3	105 534	104 354	-1.1	Lait partiellement écrémé UHT
Trinkmagermilch past.	27	16	-40.7	2 132	333	-84.4	Lait écrémé past.
Trinkmagermilch UHT	596	618	3.7	6 151	5 934	-3.5	Lait écrémé UHT

TSM Treuhand GmbH

TSM Fiduciaire Sàrl

#### Produktion von Konsummilch nach Verarbeitungsart Production de lait de consommation selon le type de traitement

Helle Linien: 12-Monats-Mittel (Trend) ~ Lignes claires : Moyenne sur douze mois (tendance)

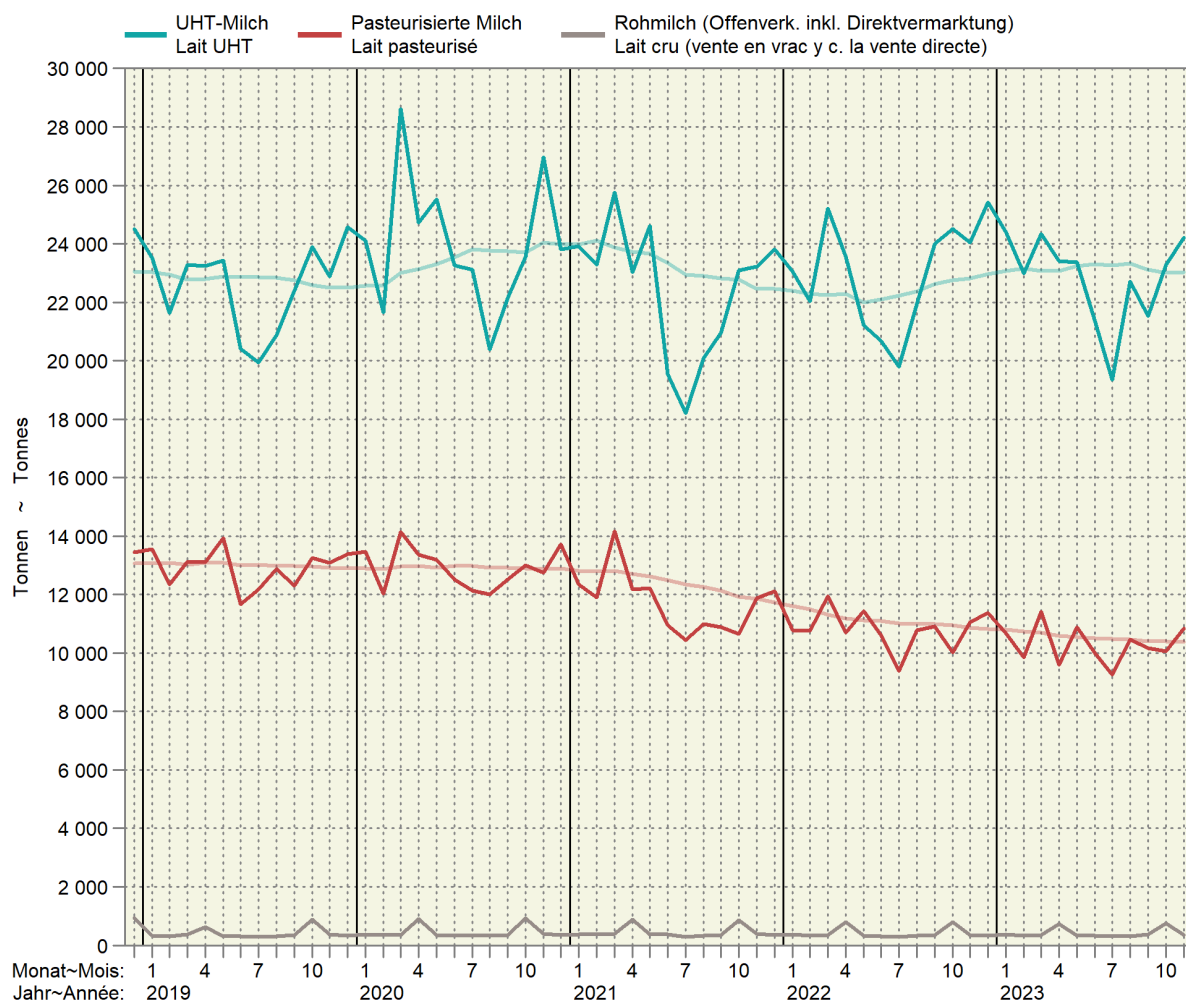

### 3.4 Produktion von Käse Production de fromage

Sortiert nach Vorjahresmengen; in Tonnen reifem Käse ~ Trié selon les quantités de l'année précédente ; en tonnes de fromage affiné

Produkt	November			Januar - November			Produit
	Novembre			Janvier - novembre			
	2022	2023	%	2022	2023	%	
Frischkäse	4 886	4 856	-0.6	53 986	56 419	4.5	Fromage frais
Mozzarella	1 985	1 998	0.7	22 365	23 625	5.6	Mozzarella
Quark	1 550	1 576	1.7	16 354	17 547	7.3	Séré
Übrige	1 351	1 283	-5.0	15 267	15 246	-0.1	Autres
Weichkäse	574	579	0.9	5 369	5 423	1.0	Fromage à pâte molle
Weisseschimmkäse	195	202	3.6	2 021	2 059	1.9	Fromage à croûte fleurie
Tomme	166	160	-3.6	1 815	1 799	-0.9	Tomme
Vacherin Mont-d'Or AOP	99	97	-2.0	472	428	-9.3	Vacherin Mont-d'Or AOP
Blau-, Grünschimmkäse	4	4	-	30	31	3.3	Fromage à pâte molle persillée
Anderer Weichkäse	110	115	4.5	1 030	1 108	7.6	Autres fromages à pâte molle
Mager, viertelfett	1	1	-	11	13	18.2	Maigre, quart-gras
Halb- bis vollfett	78	82	5.1	746	829	11.1	Demi-gras à gras
Überfett	31	32	3.2	273	266	-2.6	Crème
Halbhartkäse	5 646	5 669	0.4	65 216	62 948	-3.5	Fromage à pâte mi-dure
Schweizer Raclettekäse	1 358	1 265	-6.8	15 583	15 450	-0.9	Raclette Suisse
Appenzeller ®	628	632	0.6	7 166	7 051	-1.6	Appenzeller ®
Tête de Moine AOP	240	246	2.5	3 081	2 777	-9.9	Tête de Moine AOP
Vacherin Fribourgeois AOP	287	276	-3.8	2 936	2 732	-6.9	Vacherin Fribourgeois AOP
Walliser Raclettekäse AOP / Walliser Käse	169	159	-5.9	2 257	2 303	2.0	Raclette du Valais AOP / Fromage du Valais
Tilsiter	164	211	28.7	2 057	2 083	1.3	Tilsit
Bergkäse halbhart	181	179	-1.1	2 031	2 047	0.8	Fromage de montagne à pâte mi-dure
Alpkäse halbhart	14	9	-35.7	2 126	2 142	0.8	Fromage d'alpage à pâte mi-dure
Bündner Bergkäse	77	71	-7.8	823	736	-10.6	Fromage de montagne des Grisons
Mutschli	63	63	-	711	731	2.8	Mutschli
Jurakäse	47	41	-12.8	524	533	1.7	Fromage du Jura
Kaltgereifte Käse	61	4	-93.4	290	214	-26.2	Fromage affiné à froid
St. Paulin Suisse	22	25	13.6	203	207	2.0	St. Paulin Suisse
Halbhartkäse mit Schimmelbildung	14	16	14.3	177	162	-8.5	Fromage à pâte mi-dure persillée
Winzerkäse	3	2	-33.3	26	22	-15.4	Fromage des vigneron
Schweizer Edamer	2	5	...	21	27	28.6	Edam suisse
Anderer Halbhartkäse	1 596	1 601	0.3	17 795	16 752	-5.9	Autres fromages à pâte mi-dure
Mager, viertelfett	86	45	-47.7	443	483	9.0	Maigre, quart-gras
Halb- bis vollfett	971	925	-4.7	11 231	10 176	-9.4	Demi-gras à gras
Überfett	539	631	17.1	6 121	6 093	-0.5	Crème
Industrieware	669	781	16.7	6 571	6 221	-5.3	Fromage industriel
Conveniencekäse	52	82	57.7	835	758	-9.2	Fromage semi-préparé
Hartkäse	4 577	4 068	-11.1	58 436	54 202	-7.2	Fromage à pâte dure
Le Gruyère AOP	2 355	2 037	-13.5	29 447	27 001	-8.3	Le Gruyère AOP
Emmentaler AOP	1 197	1 006	-16.0	13 893	12 396	-10.8	Emmentaler AOP
Switzerland Swiss	365	389	6.6	5 666	5 603	-1.1	Switzerland Swiss
Alpkäse hart	-	25	...	1 749	1 770	1.2	Fromage d'alpage à pâte dure
Anderer Hartkäse	659	611	-7.3	7 678	7 432	-3.2	Autres fromages à pâte dure
Mager, viertelfett	213	172	-19.2	2 094	2 014	-3.8	Maigre, quart-gras
Halb- bis vollfett	440	418	-5.0	5 429	5 238	-3.5	Demi-gras à gras
Überfett	6	21	...	155	180	16.1	Crème
Extrahartkäse (Sbrinz)	106	128	20.8	1 382	1 409	2.0	Fromage à pâte extra-dure (Sbrinz)
Spezialprodukte	101	118	16.8	1 695	1 689	-0.4	Produits spéciaux
Reiner Ziegenkäse	63	64	1.6	1 051	1 057	0.6	Fromage pur chèvre
Reiner Schafkäse	22	20	-9.1	358	362	1.1	Fromage pur brebis
Reiner Büffelkäse	16	34	...	284	267	-6.0	Fromage pur buffle
<b>Total</b>	<b>15 890</b>	<b>15 418</b>	<b>-3.0</b>	<b>186 081</b>	<b>182 090</b>	<b>-2.1</b>	<b>Total</b>

### 3.5 Produktion von Konsumrahm Production de crème de consommation

In Tonnen ~ En tonnes

Produkt	November			Januar - November			Produit
	Novembre			Janvier - novembre			
	2022	2023	%	2022	2023	%	
Konsumrahmproduktion	6 583	6 636	0.8	60 785	60 630	-0.3	Prod. de crème de consommation
Doppelrahm	73	81	11.0	753	747	-0.8	Double-crème
Vollrahm, 35 % Fett	3 632	3 517	-3.2	32 165	32 078	-0.3	Crème entière, 35 % de m. g.
Halbrahm	1 413	1 360	-3.8	12 226	12 262	0.3	Demi-crème
Kaffeerahm	1 465	1 678	14.5	15 641	15 543	-0.6	Crème à café

TSM Treuhand GmbH

TSM Fiduciaire Sàrl

### 3.6 Produktion, Aussenhandel, Lager und Verkäufe von Butter Production, commerce extérieur, stocks et ventes de beurre

In Tonnen ~ En tonnes

Produkt	November			Januar - November			Produit
	Novembre			Janvier - novembre			
	2022	2023	%	2022	2023	%	
Butterproduktion	2 249	2 410	7.2	30 884	34 531	11.8	Production de beurre
Buttereinfuhr <sup>1</sup>	1 041	581	-44.2	8 362	6 466	-22.7	Importations de beurre <sup>1</sup>
Butterausfuhr <sup>1</sup>	1	2	63.1	17	18	5.3	Exportations de beurre <sup>1</sup>
Tiefkühlager am Monatsende	425	2 621	...				Stocks de beurre congelé à la fin du mois
Verkäufe <sup>2</sup>	3 615	3 621	0.2	34 417	33 612	-2.3	Ventes <sup>2</sup>

<sup>1</sup> Zolltarifnummern 405.0011 bis 405.9090<sup>2</sup> Verkäufe des Grosshandels; die Angaben wurden umgerechnet in Butter mit 82 % Fett.<sup>1</sup> Numéros de tarif douanier 405.0011 à 405.9090<sup>2</sup> Vente du commerce de gros ; les indications ont été converties en beurre avec 82 % de graisse.Branchenorganisation Butter (BO Butter);  
Bundesamt für Zoll und Grenzsicherheit (BAZG)Organisation sectorielle pour le beurre (OS Beurre);  
l'Office fédéral de la douane et de la sécurité des frontières (OFDF)

### 3.7 Fett- und Eiweissgehalt der Verkehrsmilch Teneur en matière grasse et protéines du lait commercialisé

Mediane der Gewichtsprozente ~ Médiane des poids en pour cent

Jahre	Jan	Feb	Mrz	Apr	Mai	Jun	Jul	Aug	Sep	Okt	Nov	Dez	Jahresmittel
Années	Jan	Fév	Mar	Avr	Mai	Jun	Jul	Aoû	Sep	Oct	Nov	Déc	Moyenne annuelle
Fettgehalt in % ~ Teneur en matière grasse en %													
2021	4.31	4.22	4.21	4.15	4.11	4.09	4.09	4.11	4.10	4.16	4.27	4.33	4.18
2022	4.25	4.22	4.21	4.16	4.05	4.06	4.00	4.03	4.12	4.12	4.16	4.30	4.14
2023	4.24	4.26	4.21	4.17	4.12	4.06	4.05	4.06	4.07	4.11	4.26		
Eiweissgehalt in % ~ Teneur en protéines en %													
2021	3.42	3.36	3.36	3.39	3.38	3.30	3.26	3.29	3.37	3.49	3.48	3.45	3.38
2022	3.40	3.37	3.35	3.34	3.32	3.24	3.23	3.27	3.41	3.46	3.46	3.49	3.36
2023	3.43	3.49	3.38	3.38	3.36	3.27	3.24	3.28	3.34	3.43	3.48		

Suisselab AG Zollikofen; TSM Treuhand GmbH

Suisselab SA Zollikofen ; TSM Fiduciaire Sàrl

#### Fett- und Eiweissgehalt der Verkehrsmilch Teneur en matière grasse et en protéines du lait commercialisé

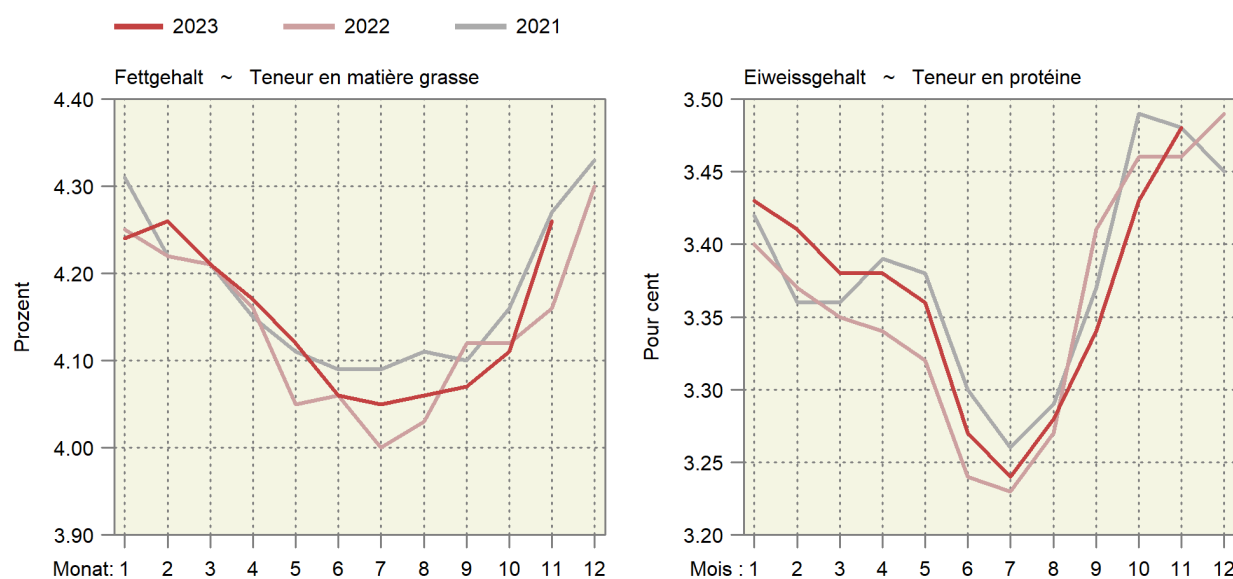

### 3.8 Qualitätskontrolle der Milch Contrôle de la qualité du lait

Monate	Anzahl Proben <sup>1</sup>		Proben ohne Beanstandungen, in % ~ Épreuves sans réclamations, en %					
Mois	Nombre d'épreuves <sup>1</sup>		Keimzahl		Somatische Zellen		Hemmstoffe	
	2022	2023	Nombre de germes		Cellules somatiques		Subst. inhibitrices	
			2022	2023	2022	2023	2022	2023
Jan ~ Jan	34 038	33 219	99.36	99.40	97.84	97.95	99.87	99.90
Feb ~ Fév	34 072	33 195	99.49	99.42	98.30	98.41	99.94	99.93
Mrz ~ Mar	34 150	33 036	99.54	99.46	97.96	98.41	99.87	99.93
Apr ~ Avr	33 976	33 130	99.46	99.44	97.80	98.15	99.91	99.94
Mai ~ Mai	33 712	32 856	99.12	99.06	97.20	95.71	99.89	99.96
Jun ~ Jun	30 839	30 207	98.90	99.07	95.53	93.97	99.88	99.89
Jul ~ Jul	29 534	29 108	99.17	99.16	95.01	92.09	99.90	99.84
Aug ~ Aoû	29 775	29 146	99.21	99.09	94.45	95.18	99.93	99.91
Sep ~ Sep	31 433	30 638	99.10	99.10	95.71	95.24	99.88	99.87
Okt ~ Oct	32 829	32 192	99.07	99.26	96.76	96.42	99.95	99.89
Nov ~ Nov	33 180	32 546	99.34	99.49	97.05	97.35	99.85	99.91
Dez ~ Déc	33 137		99.33		97.88		99.92	

<sup>1</sup> Auf Keimzahl geprüfte Proben. Die Anzahl der auf Zellzahlen geprüften Proben bewegt sich in einem ähnlichen Bereich.

<sup>1</sup> Total des échantillons contrôlés pour la charge en germes. Le nombre des échantillons pour le contrôle du nombre de cellules est d'une grandeur comparable.

Suisselab AG Zollikofen; TSM Treuhand GmbH

Suisselab SA Zollikofen ; TSM Fiduciaire Sàrl

## 4. Viehwirtschaft ~ Production animale

Der Rindviehbestand war Ende Dezember 2023 gegenüber dem Vorjahr sozusagen stabil (Tabelle 4.1). Dasselbe gilt für den Kuhbestand, wo die schwächere Abnahme der Milchkühe durch die Zunahme der anderen Kühe kompensiert wurde. Im Dezember 2023 wurde weniger Gross- und Kleinvieh geschlachtet als im Vorjahr (Tabelle 4.5). Eine Zunahme der Inland-Schlachtungen gab es nur bei den Equiden, allerdings auf sehr tiefem Ausgangsniveau. Über das ganze Jahr 2023 ergibt sich eine Zunahme der Schlachtungen von Stieren (+0,1%), Ochsen (+6,1%), Rindern (+3,9%), Kälbern (+0,8%) und Schafen (+2,9%). Ein Rückgang resultiert bei den Kühen (-2,5%), Schweinen (-4,3%) und den Ziegen (-1,7%). Der leichte Anstieg bei den Schlachtkälbern nach mehreren Jahren mit rückläufigen Schlachtungen ist bemerkenswert. Bei den Schweinen hat der deutliche Rückgang der Schlachtungen zu tieferen Schlachtgewichten geführt (Tabelle 4.4). Für den Dezember beträgt die Abnahme im Vergleich zum Vorjahr 3,0 kg Schlachtgewicht pro Tier. Im Dezember 2023 hat die Produktion von verkaufsfertigem Rind-, Kalb-, Schweine- und Schaffleisch entsprechend abgenommen (Tabelle 4.7). Für das ganze Jahr 2023 hat die Produktion von verkaufsfertigem Rindfleisch um 1,5% zugenommen, jene von Kalbfleisch um 1,2% und jene von Schaffleisch um 4,0%. Die Produktion von Schweinefleisch hat um 5,4% abgenommen. Die Produktion von Geflügelfleisch hat im Dezember 2023 um 0,7% abgenommen und übers ganze Jahr um 1,0% (Tabelle 4.10). Im Dezember 2023 stieg die Eierproduktion im Vergleich zum Vorjahr um 1,8% an (Tabelle 4.11). Übers ganze Jahr 2023 betrachtet ging die Produktion jedoch um 3,7% zurück.

Fin décembre 2023, le cheptel bovin était pour ainsi dire stable par rapport à l'année précédente (tableau 4.1). Il en va de même pour les vaches, où la diminution moins marquée que d'habitude des vaches laitières a été compensée par l'augmentation des autres vaches. En décembre 2023, il a été abattu moins de gros et de petit bétail que l'année d'avant (tableau 4.5). Seuls les équidés ont connu une augmentation des abattages indigènes, mais à un niveau de départ très bas. Sur l'ensemble de l'année 2023, une augmentation des abattages de taureaux (+0,1%), de bœufs (+6,1%), de génisses (+3,9%), de veaux (+0,8%) et de moutons (+2,9%) peut être constatée. Une baisse est à relever chez les vaches (-2,5%), les porcs (-4,3%) et les chèvres (-1,7%). La légère augmentation du nombre de veaux de boucherie après plusieurs années de baisse des abattages est remarquable. Le net recul des abattages de porcs a entraîné une baisse du poids mort (PM) (tableau 4.4). En décembre 2023, la diminution par rapport à l'année précédente est de 3,0 kg de PM par animal. Ce même mois, la production de viande de bœuf, de veau, de porc et de mouton prête à la vente a diminué en conséquence (tableau 4.7). Pour l'ensemble de l'année 2023, la production de viande de bœuf prête à la vente a augmenté de 1,5%, celle de viande de veau de 1,2% et celle de viande de mouton de 4,0%. La production de viande de porc a quant à elle diminué de 5,4%. La production de viande de volaille a diminué de 0,7% en décembre 2023 et de 1,0% sur l'ensemble de l'année (tableau 4.10). En décembre 2023, la production d'œufs a augmenté de 1,8% par rapport à décembre 2022 (tableau 4.11), mais elle a toutefois diminué de 3,7% sur l'ensemble de l'année 2023.

Tierische Produktion als 12-Monats-Summe

Production animale cumulée sur 12 mois

Rechts oben: Änderung in Prozent im letzten Monat gegenüber dem Vorjahresmonat

En haut à droite : changement en pour cent dans le dernier mois par rapport au mois de l'année précédente

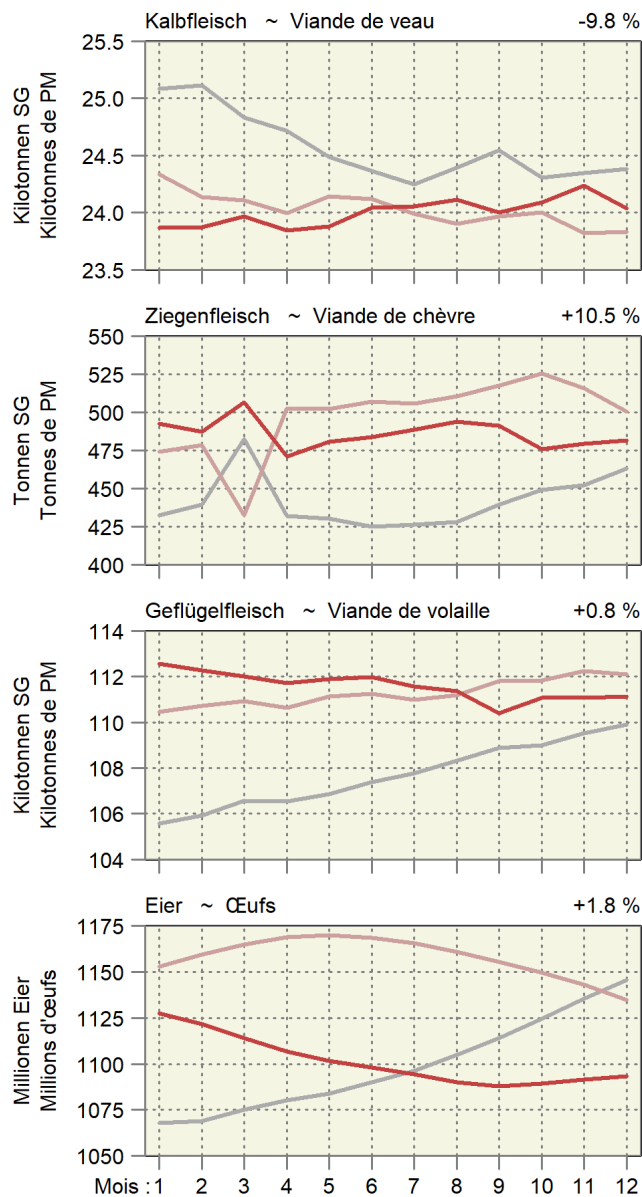
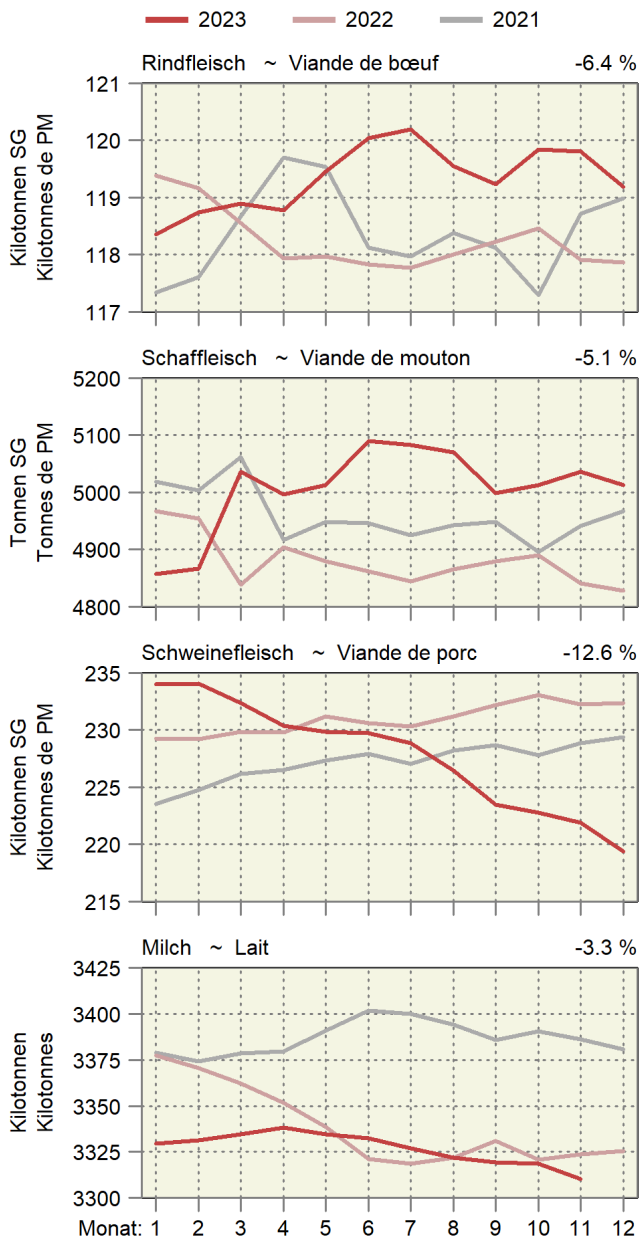

### 4.1 Angaben aus der Tierverkehrsdatenbank für Rindvieh Indications de la banque de données sur le trafic des animaux pour bovins

Bestand am Monatsende. Aufgrund der frühen Auswertung werden nicht alle Geburten erfasst. Dadurch wird auch der Kuhbestand etwas zu tief geschätzt.  
Effectif à la fin du mois. Suite à l'évaluation précoce des données, les vêlages ne sont pas enregistrés complètement. Par conséquent, l'effectif des vaches est légèrement trop petit.

Jahr	Monat	Gesamtbestand				Geburten	Linearer Trend in Tieren pro Tag		
Année	Mois	Effectif total				Naissances	Trend linéaire en animaux par jour		
		Total	Kühe <sup>1</sup>	Milchkühe	Andere Kühe		Gesamtbestand	Milchkühe	Andere Kühe
		Total	Vaches <sup>1</sup>	Vaches laitières	Autres vaches		Effectif total	Vaches laitières	Autres vaches
2021	Dez	1 523 823	680 918	543 114	137 804	66 384	21	-10	6
2022	Jan	1 530 687	682 763	544 372	138 391	64 542	18	-13	6
	Fév	1 532 711	683 461	544 623	138 838	56 950	21	-11	5
	Mar	1 527 793	681 374	542 187	139 187	55 628	27	-7	7
	Avr	1 517 951	677 280	538 386	138 894	45 633	25	-7	7
	Mai	1 500 438	670 800	532 859	137 941	43 653	25	-10	6
	Jun	1 491 078	667 176	529 759	137 417	39 515	37	-7	8
	Jul	1 487 328	663 394	526 008	137 386	41 475	28	-11	7
	Aoû	1 487 806	659 885	522 477	137 408	55 274	25	-16	6
	Sep	1 491 711	663 702	526 405	137 297	64 209	10	-18	6
	Oct	1 513 489	669 130	530 504	138 626	69 922	11	-21	6
	Nov	1 520 812	670 709	531 042	139 667	72 350	16	-22	7
	Dez	1 531 939	674 968	534 325	140 643	66 403	22	-24	8
2023	Jan	1 535 434	675 960	534 904	141 056	63 836	13	-26	7
	Feb	1 534 375	675 347	533 886	141 461	54 491	5	-29	7
	Mrz	1 528 324	672 860	531 257	141 603	55 949	1	-30	7
	Apr	1 524 064	670 261	528 097	142 164	45 081	17	-28	9
	Mai	1 495 877	662 709	521 647	141 062	39 758	-12	-31	9
	Jun	1 491 249	660 676	518 453	142 223	40 157	0	-31	13
	Jul	1 485 098	656 998	514 496	142 502	43 444	-6	-32	14
	Aug	1 486 602	655 782	512 681	143 101	52 987	-3	-27	16
	Sep	1 491 694	660 430	516 820	143 610	61 335	-0	-26	17
	Okt	1 513 788	667 832	521 902	145 930	75 917	1	-24	20
	Nov	1 518 905	670 293	523 816	146 477	69 955	-5	-20	19
	Dez	1 533 570	675 827	528 413	147 414	65 266	4	-16	19

<sup>1</sup> Bestand der weiblichen Tiere mit mindestens einer gemeldeten Geburt, am Monatsende

<sup>1</sup> Effectif des animaux femelles avec au moins un vêlage, à la fin du mois

### Kuhbestand Effectif de vaches

In tausend Stück ~ En milliers de têtes

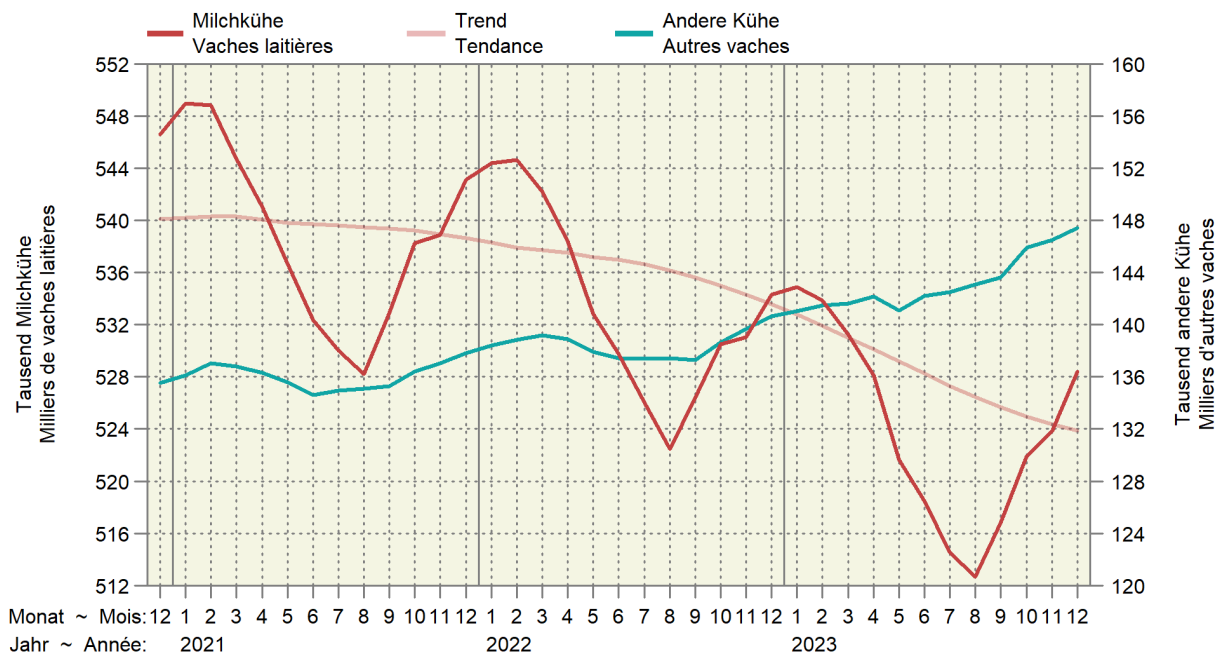

### 4.2 Rindviehbestand nach Alter und Geschlecht Effectif bovin selon âge et sexe

Bestand am Monatsende. Aufgrund der frühen Auswertung werden nicht alle Geburten erfasst.  
Effectif à la fin du mois. Suite à l'évaluation précoce des données, les vêlages ne sont pas enregistrés complètement.

Jahr	Monat	Alter ~ Âge								Total
Année	Mois	≤ 1 Jahr ~ ≤ 1 an		1 - 2 Jahre ~ 1 - 2 ans		2 - 3 Jahre ~ 2 - 3 ans		> 3 Jahre ~ > 3 ans		
		Männlich	Weiblich	Mâles	Femelles	Männlich	Weiblich	Mâles	Femelles	
2021	Dez	209 025	295 191	34 283	212 421	4 874	165 200	4 301	598 528	1 523 823
2022	Jan	210 526	295 993	35 941	215 958	4 777	165 175	4 287	598 030	1 530 687
	Fév	209 332	295 405	36 954	218 393	4 714	164 788	4 319	598 806	1 532 711
	Mar	206 080	294 940	36 242	219 093	4 732	164 695	4 372	597 639	1 527 793
	Avr	201 941	293 877	34 946	218 786	4 701	164 014	4 353	595 333	1 517 951
	Mai	197 999	293 446	32 006	214 872	4 595	163 557	4 257	589 706	1 500 438
	Jun	192 601	292 590	29 935	215 308	4 577	164 227	4 222	587 618	1 491 078
	Jul	190 789	291 539	29 419	215 771	4 577	164 655	4 244	586 334	1 487 328
	Aoû	192 382	292 419	29 839	215 608	4 619	164 708	4 176	584 055	1 487 806
	Sep	195 359	291 485	31 533	213 784	4 795	164 106	4 187	586 462	1 491 711
	Oct	202 025	293 927	34 653	217 613	5 061	165 960	4 270	589 980	1 513 489
	Nov	205 554	294 988	35 843	218 935	5 207	166 488	4 241	589 556	1 520 812
	Dez	208 180	295 821	37 495	221 334	5 416	167 699	4 282	591 712	1 531 939
2023	Jan	208 498	296 059	38 254	222 219	5 510	169 684	4 307	590 903	1 535 434
	Feb	206 686	294 821	39 053	222 396	5 503	170 918	4 374	590 624	1 534 375
	Mrz	202 788	294 131	38 704	222 551	5 374	171 102	4 412	589 262	1 528 324
	Apr	201 183	294 412	37 484	222 593	5 357	171 209	4 457	587 369	1 524 064
	Mai	193 004	288 627	34 569	219 481	4 992	168 838	4 406	581 960	1 495 877
	Jun	190 679	290 011	31 576	219 854	4 823	169 491	4 356	580 459	1 491 249
	Jul	188 732	289 162	30 389	218 479	4 758	169 960	4 375	579 243	1 485 098
	Aug	189 101	288 520	30 600	218 227	4 827	171 027	4 420	579 880	1 486 602
	Sep	192 901	289 553	32 260	215 033	4 953	170 518	4 484	581 992	1 491 694
	Okt	200 673	291 960	35 054	217 821	5 211	173 049	4 510	585 510	1 513 788
	Nov	203 020	291 554	35 690	218 465	5 278	173 775	4 512	586 611	1 518 905
	Dez	207 700	293 170	37 552	219 967	5 459	174 927	4 596	590 199	1 533 570

Identitas AG, Tierverkehrsdatenbank

Identitas AG, banque de données sur le trafic des animaux

### Entwicklung der Bestände weiblicher Tiere nach Altersklasse Évolution des effectifs des femelles par classe d'âge

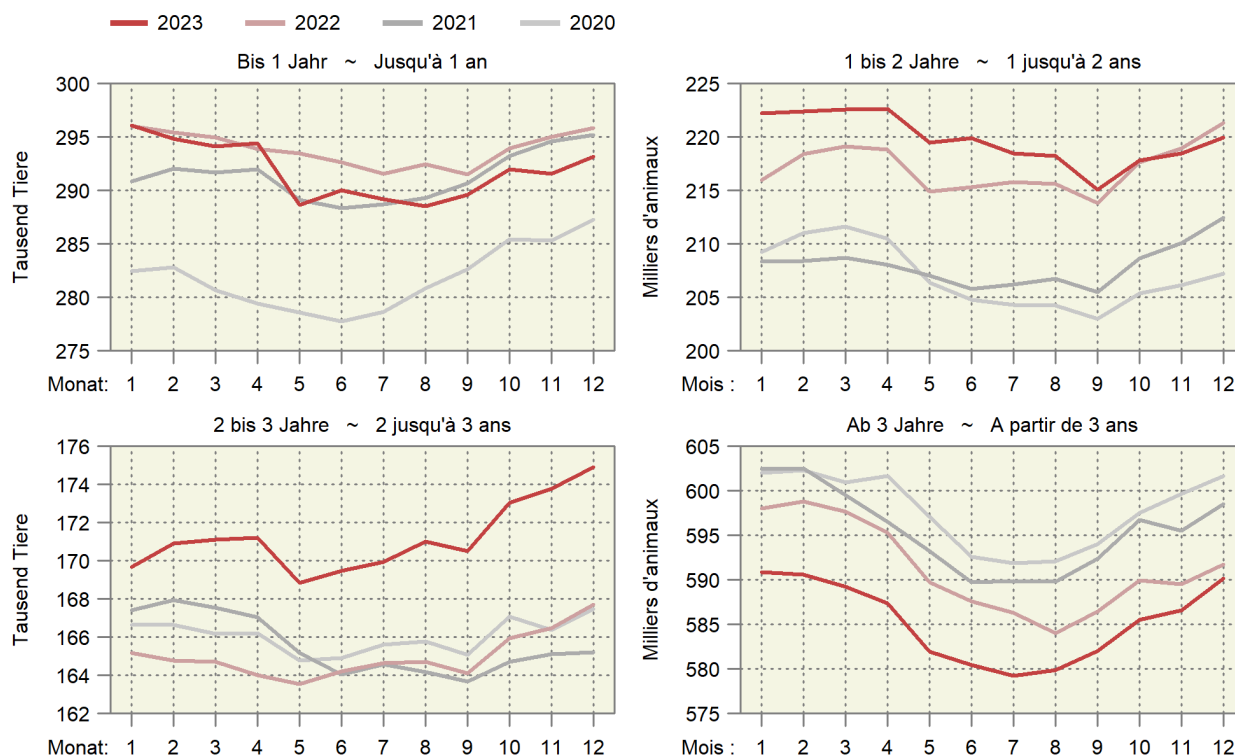



### 4.3 Schlachtviehmärkte der Proviande Marchés du bétail de boucherie de Proviande

Anzahl Märkte und aufgeführte Tiere  
Nombre de marchés et d'animaux amenés

Jahre	Monate	Rindvieh (Grossvieh) Bovins (gros bétail)		Schafe Moutons	
		Märkte	Auffuhr	Märkte	Auffuhr
Années	Mois	Marchés	Amenée	Marchés	Amenée
2022	Januar ~ Janvier	55	5 031	20	3 671
	Februar ~ Février	53	4 446	29	5 529
	März ~ Mars	56	5 078	30	7 367
	April ~ Avril	51	4 572	24	5 804
	Mai ~ Mai	60	5 246	26	6 199
	Juni ~ Juin	49	4 083	18	4 341
	Juli ~ Juillet	45	3 987	6	1 673
	August ~ Août	61	5 801	27	5 365
	September ~ Septembre	53	4 510	35	8 601
	Oktober ~ Octobre	62	6 603	32	6 883
	November ~ Novembre	61	6 521	25	5 220
	Dezember ~ Décembre	43	3 690	17	3 829
Total		649	59 568	289	64 482
2023	Januar ~ Janvier	55	4 854	22	4 336
	Februar ~ Février	50	4 319	26	5 805
	März ~ Mars	55	4 697	34	8 583
	April ~ Avril	49	4 184	23	5 044
	Mai ~ Mai	57	5 123	26	6 176
	Juni ~ Juin	46	3 477	19	5 293
	Juli ~ Juillet	47	3 957	7	1 954
	August ~ Août	50	4 629	25	4 642
	September ~ Septembre	51	4 331	32	6 935
	Oktober ~ Octobre	63	6 439	32	6 980
	November ~ Novembre	58	5 825	24	4 922
	Dezember ~ Décembre	42	3 436	18	4 174
Total		623	55 271	288	64 844

Proviande

Proviande

### Auffuhren auf den Schlachtviehmärkten der Proviande Animaux amenés aux marchés de Proviande

Anzahl Tiere nach Jahr und Woche ~ Nombre d'animaux par année et semaine

— 2024 — 2023 — 2022

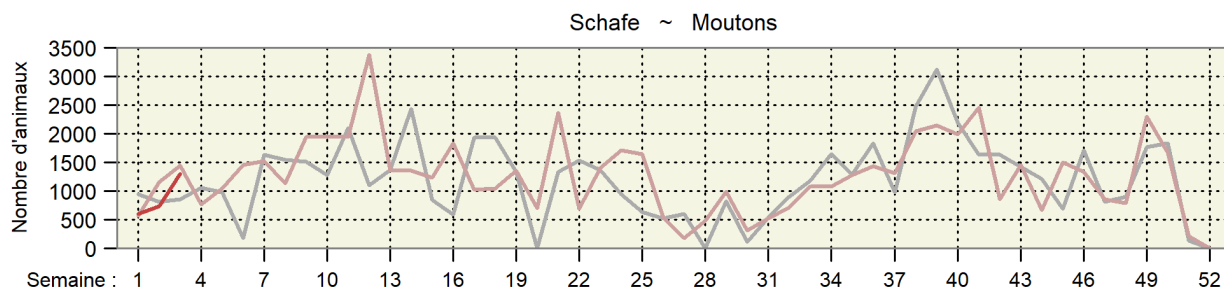
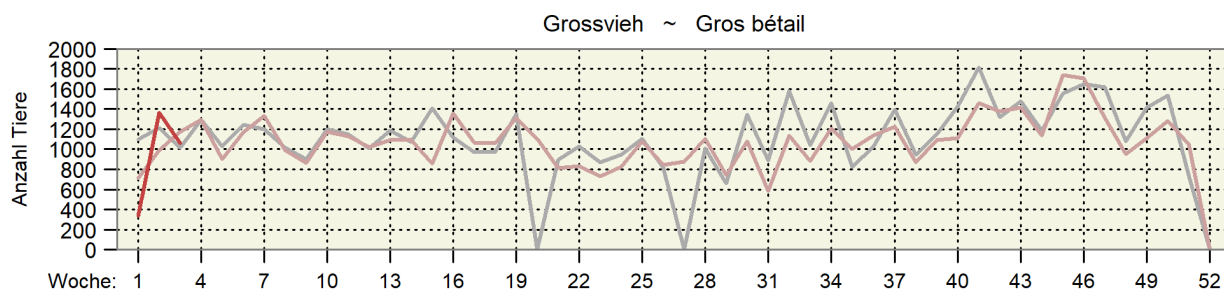

#### 4.4 Durchschnittsgewichte der Schlachtkörper inländischer Schlachttiere Poids moyens des carcasses du bétail de boucherie indigène

Kilogramm Schlachtgewicht je Tier ~ Kilogramme de poids mort par animal

Jahre	Monate	Stiere	Ochsen	Rinder	Kühe	Kälber	Schweine	Schafe	Ziegen
Années	Mois	Taureaux	Bœufs	Génisses	Vaches	Veaux	Porcs	Moutons	Chèvres
2020	Jan	304.6	262.2	268.3	314.9	125.0	89.2	21.1	15.0
	Feb	304.2	266.1	271.6	317.4	128.2	90.3	22.1	9.3
	Mrz	306.5	266.4	269.9	319.1	129.4	90.5	22.2	8.8
	Apr	304.9	272.6	271.2	317.2	130.6	90.5	21.4	8.5
	Mai	303.1	271.1	270.6	327.3	129.7	89.6	21.7	9.8
	Jun	305.8	270.9	270.6	324.8	127.9	89.6	21.7	11.2
	Jul	300.4	265.1	265.0	316.5	127.6	89.3	21.0	11.8
	Aug	300.3	263.4	264.8	310.2	128.2	89.5	20.8	13.2
	Sep	298.6	259.8	265.1	305.2	127.1	90.1	20.9	10.3
	Okt	299.0	256.6	263.7	306.7	126.1	90.7	21.8	13.3
	Nov	297.1	256.4	265.2	307.5	125.1	90.9	21.1	16.7
	Dez	296.3	254.7	262.9	313.1	123.3	90.6	20.9	13.0
2021	Jan	300.4	261.8	268.1	320.3	127.4	91.5	21.5	10.1
	Fév	300.4	266.0	270.2	322.2	128.2	90.6	21.5	11.7
	Mar	301.8	268.5	271.9	324.8	129.6	90.2	20.6	8.0
	Avr	305.2	271.6	272.3	324.3	131.2	90.4	21.7	9.4
	Mai	304.6	270.6	271.2	322.7	130.5	89.9	21.7	9.9
	Jun	303.8	266.7	265.1	321.4	128.6	89.6	21.4	8.6
	Jul	303.5	267.4	266.9	315.2	128.5	89.1	21.0	10.9
	Aoû	302.2	261.7	265.3	310.6	129.4	89.6	20.9	13.1
	Sep	299.4	258.4	264.3	305.0	128.4	90.0	20.5	14.7
	Oct	298.1	255.7	262.9	304.6	126.4	90.4	21.0	15.0
	Nov	297.7	254.4	264.3	306.6	124.5	90.9	21.2	15.3
	Déc	296.2	254.3	263.8	309.7	121.3	90.1	20.6	14.6
2022	Jan	301.2	257.9	266.6	316.7	124.4	91.1	21.4	15.3
	Feb	302.6	264.4	268.7	319.9	126.9	91.6	21.6	13.2
	Mrz	302.8	264.5	267.7	318.6	128.6	91.4	21.7	10.1
	Apr	305.0	266.7	268.8	319.1	129.6	90.9	20.7	8.7
	Mai	305.2	264.9	267.5	318.1	130.2	90.3	21.5	9.7
	Jun	303.1	265.6	265.1	315.7	127.2	90.5	21.2	10.6
	Jul	300.4	261.6	263.3	310.2	127.0	89.2	21.0	13.2
	Aug	300.7	261.9	263.1	300.8	128.1	91.5	20.7	14.2
	Sep	298.7	257.7	262.6	299.1	126.9	91.9	20.8	15.3
	Okt	298.5	256.6	262.5	300.7	125.2	92.1	21.1	16.8
	Nov	298.7	253.7	263.2	303.2	122.5	93.4	20.9	14.1
	Dez	297.8	255.7	263.1	307.9	121.2	92.5	21.1	11.3
2023	Jan	301.7	260.6	266.9	312.6	124.4	92.5	21.8	12.3
	Fév	302.7	265.3	269.7	317.9	126.5	91.1	21.9	11.9
	Mar	304.9	272.8	271.4	319.6	127.9	90.5	21.7	8.9
	Avr	306.5	272.4	272.5	319.9	129.3	90.3	22.2	9.1
	Mai	307.5	274.3	272.2	318.0	131.2	89.7	21.8	9.7
	Jun	306.4	271.6	267.4	317.3	128.7	89.5	21.5	10.7
	Jul	303.7	269.3	267.4	311.3	129.2	88.9	21.1	14.3
	Aoû	301.2	266.1	265.7	308.7	129.2	89.7	21.0	16.9
	Sep	298.7	262.0	265.0	301.4	127.3	89.7	20.3	15.3
	Oct	301.4	257.6	263.4	302.0	124.8	90.1	20.6	12.1
	Nov	297.8	256.8	263.7	304.5	120.7	90.2	21.0	15.5
	Dez	297.5	254.1	262.5	308.4	119.8	89.5	20.7	12.9

Proviande, Klassifizierung; Berechnungen durch Agristat

Proviande, classification ; calculs par Agristat

Entwicklung der durchschnittlichen Schlachtgewichte

Évolution des poids morts moyens

In Kilogramm Schlachtgewicht pro inländisches Schlachttier nach Monat

En kilogrammes de poids mort par animal de boucherie indigène et par mois

— 2023 — 2022 — 2021 — 2020

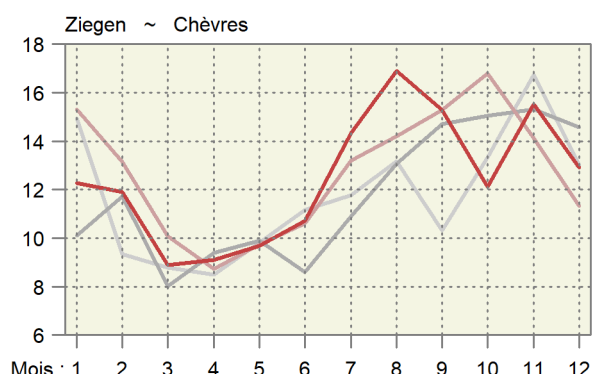
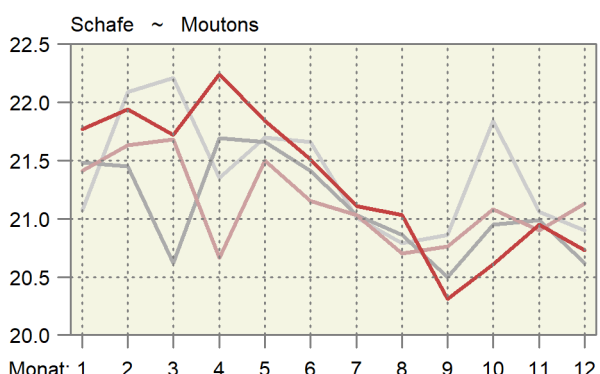
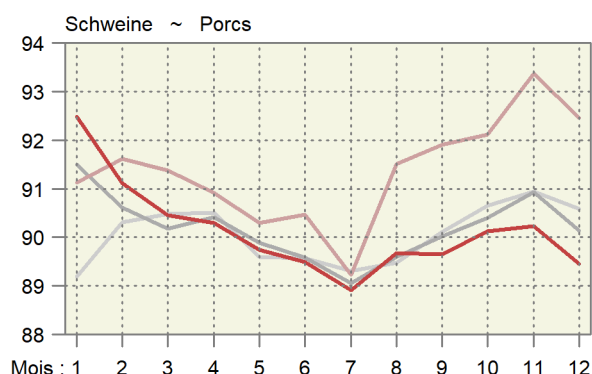
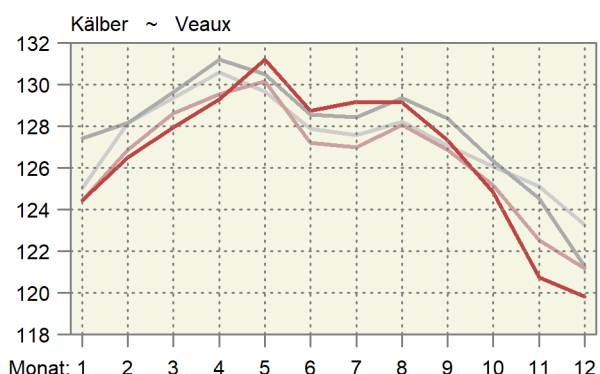
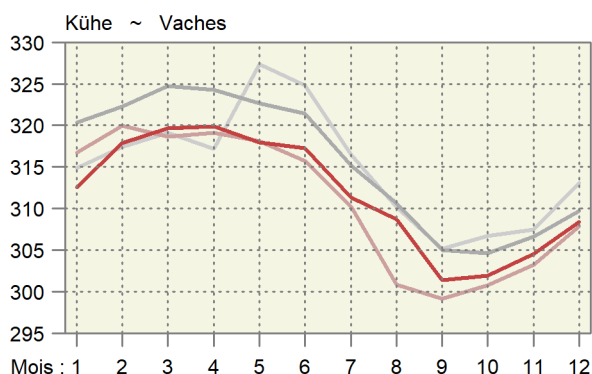
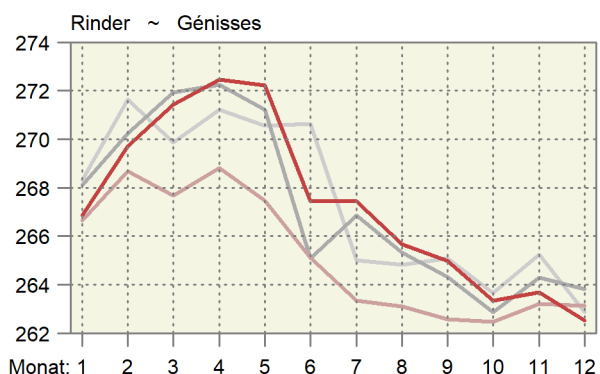
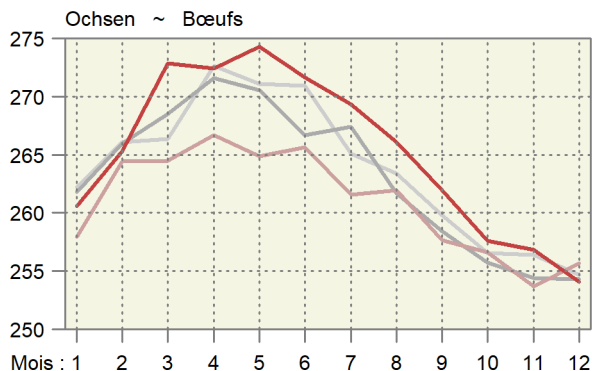
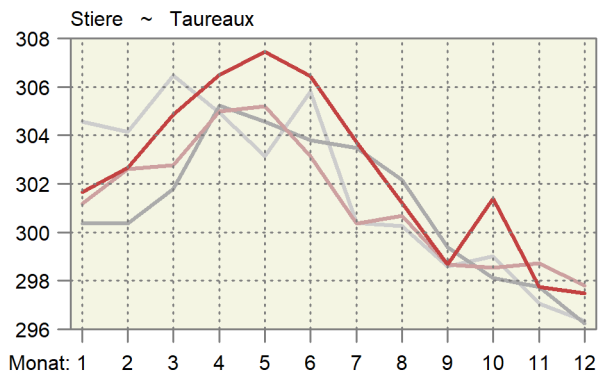

### 4.5 Provisorische Schlachtviehstatistik des inländischen Gross- und Kleinviehs Statistique provisoire du gros et petit bétail de boucherie indigène

Ohne Hofschlachtungen in Stück; geniessbar und ungeniessbar  
Sans abattages à la ferme, en pièces; propres ou impropres à la consommation

Monate	Stiere <sup>1</sup>		Ochsen		Rinder		Kühe		Kälber	
Mois	Taureaux <sup>1</sup>		Bœufs		Génisses		Vaches		Veaux	
	2022	2023	2022	2023	2022	2023	2022	2023	2022	2023
Jan	8 680	9 346	4 129	4 420	8 091	8 743	14 152	14 425	15 361	15 686
Feb	8 600	8 437	3 714	3 910	7 464	8 152	11 823	12 475	15 878	15 969
Mrz	10 288	9 716	4 437	4 871	8 790	9 060	12 487	12 571	18 926	19 756
Apr	8 721	8 436	3 723	3 712	7 227	7 313	10 633	10 265	17 102	16 193
Mai	8 963	9 515	4 155	4 393	7 941	8 654	10 695	11 181	17 723	17 849
Jun	8 531	9 095	3 771	4 290	7 310	7 731	9 854	10 089	16 358	17 406
Jul	7 605	7 700	3 361	3 701	6 484	6 991	11 570	10 938	13 998	13 850
Aug	8 048	8 252	3 903	3 975	7 571	7 229	14 836	12 299	14 393	14 753
Sep	8 523	7 845	3 751	3 824	7 507	7 186	13 020	12 639	14 154	13 217
Okt	8 578	9 093	4 196	4 386	8 059	8 949	15 808	16 171	12 927	13 672
Nov	10 191	10 115	5 144	5 881	10 928	11 698	17 751	16 337	14 825	16 264
Dez	8 680	7 981	3 993	3 864	8 435	7 845	12 639	11 926	16 622	15 156
Jan - Dez	105 408	105 531	48 277	51 227	95 807	99 551	155 268	151 316	188 267	189 771
	Schweine		Schafe		Ziegen		Equiden		Junges Bankvieh <sup>2</sup>	
	Porcs		Moutons		Chèvres		Équidés		Jeune bétail d'étal <sup>2</sup>	
	2022	2023	2022	2023	2022	2023	2022	2023	2022	2023
Jan	212 119	226 705	15 873	16 959	1 522	1 264	86	116	6 664	6 728
Fév	196 360	198 143	15 966	16 183	2 152	1 910	70	67	5 957	5 771
Mar	227 731	211 288	21 492	29 222	5 583	8 539	74	65	6 900	6 424
Avr	193 738	173 325	22 430	19 091	12 306	7 875	57	51	5 308	4 954
Mai	209 121	204 437	18 092	18 516	4 614	5 667	62	62	6 138	5 852
Jun	204 299	205 528	16 718	20 059	2 800	3 040	52	51	6 285	6 385
Jul	204 548	194 832	14 107	13 693	1 294	1 516	50	45	6 039	5 964
Aoû	224 582	202 912	18 033	17 124	1 995	1 990	72	56	6 653	6 861
Sep	225 005	197 300	23 022	20 027	2 564	2 407	74	57	6 645	6 221
Oct	216 014	212 876	20 956	22 107	3 371	3 401	244	203	6 670	7 088
Nov	212 658	210 264	20 268	21 333	3 283	3 197	222	235	7 833	8 257
Déc	216 197	195 371	21 599	20 907	2 020	1 957	77	100	6 669	6 026
Jan - déc	2 542 372	2 432 981	228 556	235 221	43 504	42 763	1 140	1 108	77 761	76 531
	Älteres Bankvieh <sup>3</sup>		Grosses Rindvieh		Männliche Kälber		Weibliche Kälber		Schlachtsauen	
	Bétail d'étal plus âgé <sup>3</sup>		Gros bétail bovin		Veaux mâles		Veaux femelles		Truies de réforme	
	2022	2023	2022	2023	2022	2023	2022	2023	2022	2023
Jan	14 236	15 781	35 052	36 934	10 107	9 973	5 254	5 713	929	1 457
Feb	13 821	14 728	31 601	32 974	10 813	10 798	5 065	5 171	904	1 090
Mrz	16 615	17 223	36 002	36 218	13 126	13 323	5 800	6 433	1 276	1 390
Apr	14 363	14 507	30 304	29 726	11 642	10 616	5 460	5 577	1 166	1 242
Mai	14 921	16 710	31 754	33 743	12 064	11 671	5 659	6 178	1 373	1 272
Jun	13 327	14 731	29 466	31 205	10 932	11 270	5 426	6 136	1 467	1 075
Jul	11 411	12 428	29 020	29 330	9 080	8 789	4 918	5 061	1 429	1 182
Aug	12 869	12 595	34 358	31 755	9 272	9 104	5 121	5 649	1 818	1 493
Sep	13 136	12 634	32 801	31 494	8 728	8 082	5 426	5 135	1 597	1 331
Okt	14 163	15 340	36 641	38 599	7 961	8 265	4 966	5 407	1 598	1 570
Nov	18 430	19 437	44 014	44 031	9 274	9 911	5 551	6 353	2 023	1 592
Dez	14 439	13 664	33 747	31 616	10 327	9 066	6 295	6 090	1 390	1 190
Jan - Dez	171 731	179 778	404 760	407 625	123 326	120 868	64 941	68 903	16 970	15 884

<sup>1</sup> Inklusive alte Stiere (Kategorie MA)

<sup>2</sup> 8 bis 12 Monate alt

<sup>3</sup> Älter als 12 Monate

<sup>1</sup> Y inclus les vieux taureaux (catégorie MA)

<sup>2</sup> Agés de 8 à 12 mois

<sup>3</sup> Agés de plus de 12 mois

Inländische Schlachtungen nach Monat, in tausend Schlachtungen  
 Abattages indigènes par mois, en milliers d'abattages  
 In thousand Schlachtungen ~ En milliers d'abattages

— 2023 — 2022 — 2021 — 2020

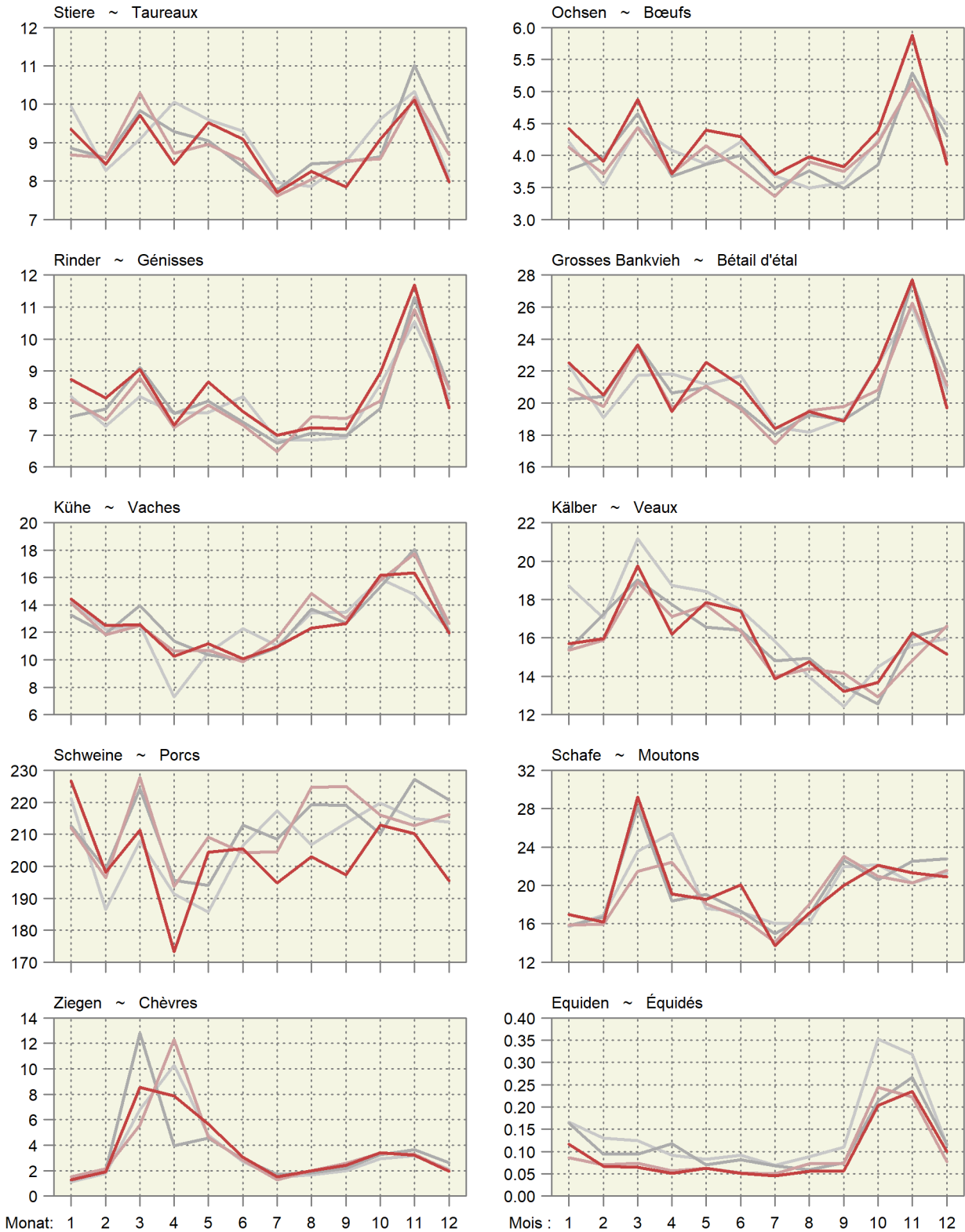

Inländische Schlachtungen über 12 Monate kumuliert  
 Abattages indigènes cumulés sur 12 mois  
 In tausend Schlachtungen ~ En milliers d'abattages

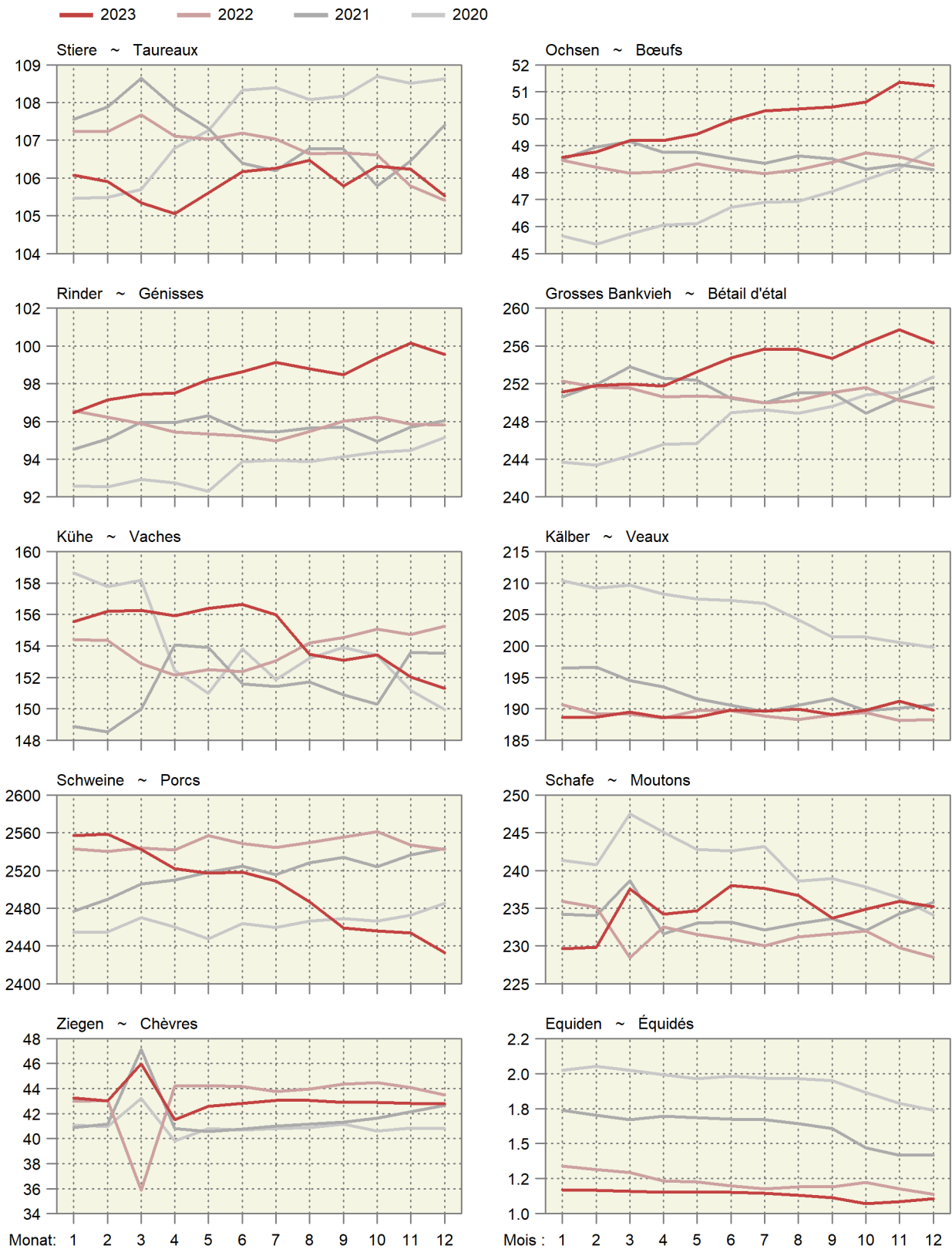

### 4.6 Fleischproduktion aus kontrollierten Schlachtungen von inländischem Gross- und Kleinvieh Production de viande des abattages contrôlés de gros et de petit bétail indigène

Tonnen Schlachtgewicht gemäss Definition der Schlachtgewichtsverordnung; geniessbar und ungeniessbar  
Poids mort, en tonnes, selon définition de l'ordonnance sur le pesage des animaux abattus ; propres ou impropres à la consommation

Monate	Stiere ~ Taureaux		Ochsen ~ Bœufs		Rinder ~ Génisses		Kühe ~ Vaches		Grossvieh ~ Gros bétail	
Mois	2022	2023 *	2022	2023 *	2022	2023 *	2022	2023 *	2022	2023 *
Jan	2 614	2 819	1 065	1 152	2 157	2 333	4 482	4 509	10 319	10 813
Feb	2 602	2 554	982	1 037	2 005	2 199	3 783	3 965	9 373	9 755
Mrz	3 115	2 962	1 173	1 329	2 353	2 459	3 979	4 018	10 620	10 768
Apr	2 660	2 586	993	1 011	1 943	1 993	3 393	3 283	8 988	8 873
Mai	2 736	2 925	1 101	1 205	2 124	2 356	3 402	3 555	9 362	10 042
Jun	2 586	2 787	1 002	1 165	1 938	2 068	3 111	3 201	8 637	9 221
Jul	2 284	2 339	879	997	1 707	1 870	3 590	3 405	8 461	8 610
Aug	2 420	2 486	1 022	1 058	1 992	1 920	4 463	3 796	9 897	9 260
Sep	2 546	2 343	966	1 002	1 971	1 904	3 895	3 809	9 378	9 058
Okt	2 561	2 740	1 077	1 130	2 115	2 357	4 754	4 883	10 507	11 110
Nov	3 044	3 012	1 305	1 510	2 876	3 085	5 383	4 975	12 609	12 582
Dez	2 585	2 374	1 021	982	2 219	2 059	3 892	3 678	9 717	9 093
Jan - Dez	31 753	31 927	12 586	13 578	25 402	26 602	48 125	47 079	117 867	119 186
	Kälber ~ Veaux		Rindvieh ~ Bovins		Schweine ~ Porcs		Schafe ~ Moutons		Ziegen ~ Chèvres	
	2022	2023 *	2022	2023 *	2022	2023 *	2022	2023 *	2022	2023 *
Jan	1 912	1 952	12 230	12 765	19 330	20 967	340	369	23	16
Fév	2 014	2 020	11 387	11 775	17 990	18 054	345	355	28	23
Mar	2 435	2 527	13 055	13 296	20 812	19 112	466	635	56	76
Avr	2 216	2 094	11 204	10 967	17 615	15 651	463	425	107	72
Mai	2 307	2 342	11 669	12 384	18 885	18 347	389	405	45	55
Jun	2 081	2 241	10 718	11 462	18 481	18 394	354	432	30	33
Jul	1 778	1 789	10 238	10 399	18 253	17 321	297	289	17	22
Aoû	1 844	1 906	11 741	11 166	20 553	18 196	373	360	28	34
Sep	1 796	1 683	11 174	10 741	20 681	17 690	478	407	39	37
Oct	1 618	1 707	12 125	12 817	19 898	19 185	442	456	57	41
Nov	1 817	1 964	14 425	14 546	19 856	18 973	424	447	46	50
Déc	2 014	1 816	11 731	10 909	19 991	17 476	457	433	23	25
Jan - déc	23 830	24 040	141 697	143 227	232 345	219 366	4 828	5 013	501	482

Berechnet aufgrund der Schlachtungen gemäss Tabelle 4.5 und der Durchschnittsgewichte gemäss Tabelle 4.4

Calculé sur la base des abattages selon le tableau 4.5 et des poids moyens selon le tableau 4.4

Agristat

Agristat

### Fleischproduktion aus kontrollierten Schlachtungen von inländischem Gross- und Kleinvieh Production de viande des abattages contrôlés de gros et de petit bétail indigène

Über 12 Monate kumulierte Menge; in tausend Tonnen ~ Quantité cumulée sur 12 mois ; en milliers de tonnes

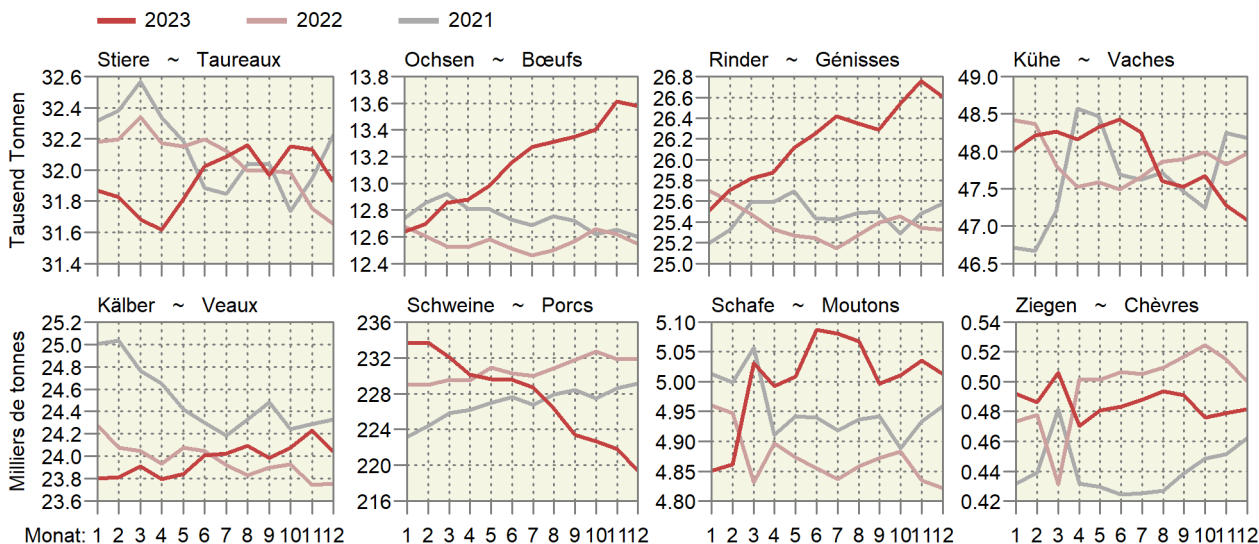

#### 4.7 Fleisch von Gross- und Kleinvieh, verkaufsfertig Viande de gros et de petit bétail, prête à la vente

In Tonnen verkaufsfertigem Fleisch, ohne Fleischanfall aus nicht kontrollierten Hofschlachtungen und Organteile.  
Für Einfuhr und Ausfuhr wurden Auszüge der folgenden Zollkapitel verwendet: 1 (Lebendvieh), 2, 16, 19, 21 (Fleisch).  
En tonnes de viande prête à la vente, sans viande d'abattages domestiques non contrôlés et sans abats comestibles.  
Pour l'exportation et l'importation, des extraits des chapitres suivants : 1 (animaux vivants), 2, 16, 19, 21 (viande).

	Dezember			Januar - Dezember			
	Décembre			Janvier - décembre			
	2022	2023 *	%	2022	2023 *	%	
<b>Rindfleisch (Grossviehfleisch)</b>							<b>Viande de bœuf (gros bétail)</b>
Inlandproduktion	6 289	5 902	-6.2	76 264	77 418	1.5	Production indigène
Einfuhr in Form von							Importations
Lebendvieh	18	19	3.9	341	256	-24.9	des animaux vivants
Fleisch	1 395	1 312	-6.0	22 481	19 553	-13.0	de viande
<b>Total</b>	<b>1 413</b>	<b>1 331</b>	<b>-5.8</b>	<b>22 822</b>	<b>19 809</b>	<b>-13.2</b>	<b>Total</b>
Ausfuhr	505	418	-17.3	5 211	4 258	-18.3	Exportations
Verfügbar	7 197	6 815	-5.3	93 874	92 969	-1.0	Disponible
%-Anteil der Einfuhr	19.6	19.5		24.3	21.3		Importation en %
<b>Kalbfleisch</b>							<b>Viande de veau</b>
Inlandproduktion	1 365	1 235	-9.6	16 154	16 347	1.2	Production indigène
Einfuhr in Form von							Importations
Lebendvieh	7	9	19.1	138	126	-8.5	des animaux vivants
Fleisch	46	39	-16.0	580	279	-52.0	de viande
<b>Total</b>	<b>54</b>	<b>48</b>	<b>-11.1</b>	<b>718</b>	<b>404</b>	<b>-43.7</b>	<b>Total</b>
Ausfuhr	-	-	...	1	1	2.0	Exportations
Verfügbar	1 419	1 282	-9.6	16 871	16 751	-0.7	Disponible
%-Anteil der Einfuhr	3.8	3.7		4.3	2.4		Importation en %
<b>Schweinefleisch</b>							<b>Viande de porc</b>
Inlandproduktion	14 767	12 932	-12.4	171 632	162 331	-5.4	Production indigène
Einfuhr in Form von							Importations
Lebendvieh	-	4	...	72	66	-8.5	des animaux vivants
Fleisch	1 017	857	-15.7	11 049	9 382	-15.1	de viande
<b>Total</b>	<b>1 017</b>	<b>861</b>	<b>-15.3</b>	<b>11 121</b>	<b>9 448</b>	<b>-15.0</b>	<b>Total</b>
Ausfuhr	700	139	-80.2	3 901	6 836	75.2	Exportations
Verfügbar	15 084	13 654	-9.5	178 851	164 943	-7.8	Disponible
%-Anteil der Einfuhr	6.7	6.3		6.2	5.7		Importation en %
<b>Schafffleisch</b>							<b>Viande de mouton</b>
Inlandproduktion	342	325	-4.9	3 616	3 759	4.0	Production indigène
Einfuhr in Form von							Importations
Lebendvieh	-	-	...	-	-	...	des animaux vivants
Fleisch	445	537	20.6	5 201	5 222	0.4	de viande
<b>Total</b>	<b>445</b>	<b>537</b>	<b>20.6</b>	<b>5 201</b>	<b>5 222</b>	<b>0.4</b>	<b>Total</b>
Ausfuhr	0	0	-9.6	1	4	...	Exportations
Verfügbar	787	862	9.5	8 816	8 978	1.8	Disponible
%-Anteil der Einfuhr	56.6	62.3		59.0	58.2		Importation en %
<b>Total Fleisch von Schlachttieren</b>							<b>Total de la viande</b>
Inlandproduktion	22 764	20 394	-10.4	267 665	259 856	-2.9	d'animaux de boucherie
Einfuhr in Form von							Production indigène
Lebendvieh	26	31	22.1	551	448	-18.7	Importations
Fleisch	2 903	2 745	-5.4	39 311	34 435	-12.4	des animaux vivants
<b>Total</b>	<b>2 929</b>	<b>2 776</b>	<b>-5.2</b>	<b>39 862</b>	<b>34 883</b>	<b>-12.5</b>	<b>Total</b>
Ausfuhr	1 206	557	-53.8	9 115	11 099	21.8	Exportations
Verfügbar	24 487	22 613	-7.7	298 412	283 641	-4.9	Disponible
%-Anteil der Einfuhr	12.0	12.3		13.4	12.3		Importation en %

Fleischproduktion gemäss Tabelle 4.6

Production de viande selon tableau 4.6

Agristat

Agristat



Fleisch von Gross- und Kleinvieh, verkaufsfertig  
Viande de gros et de petit bétail, prête à la vente

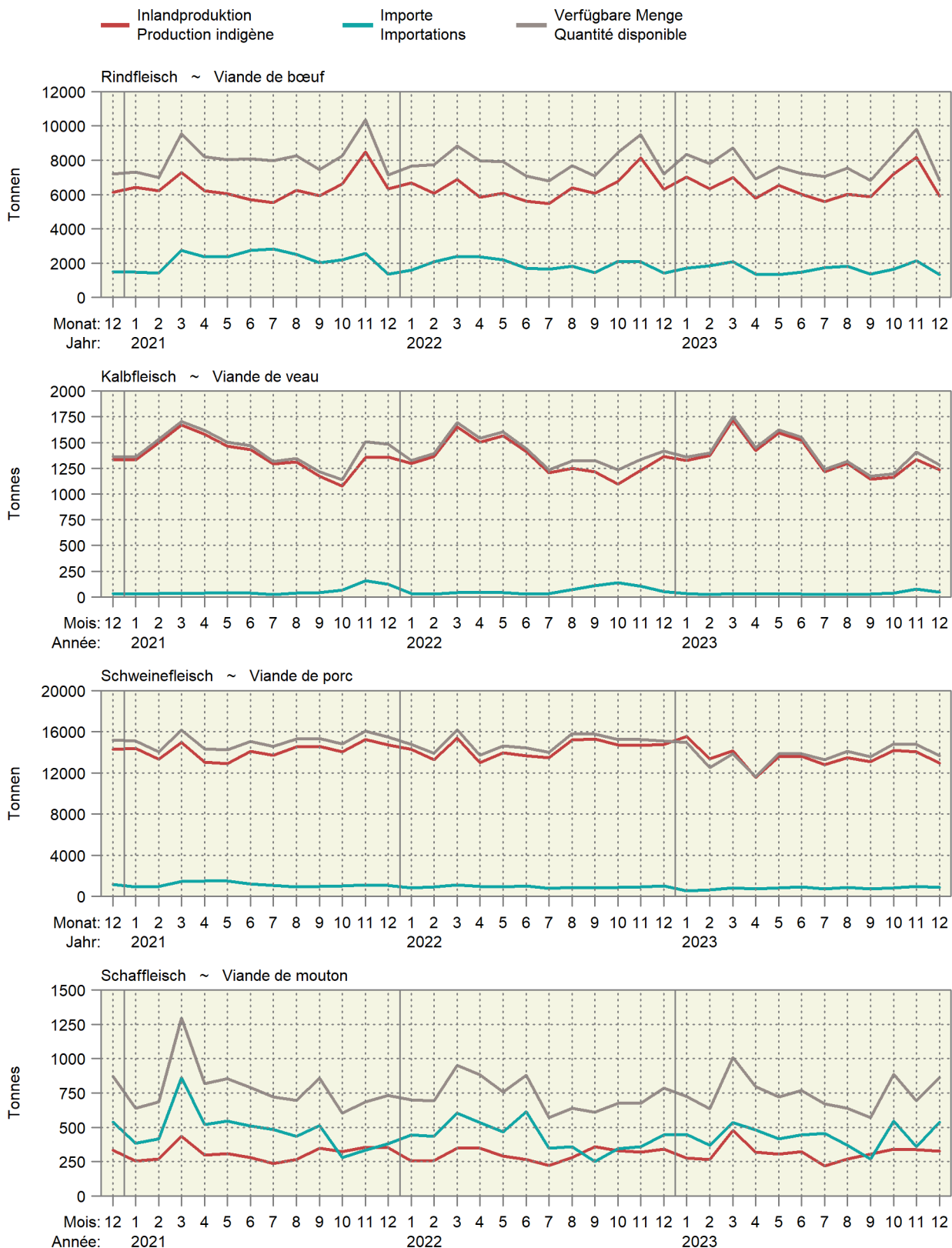

Fleisch von Gross- und Kleinvieh, verkaufsfertig  
Viande de gros et de petit bétail, prête à la vente

Über 12 Monate kumulierte Werte, in Kilotonnen ~ Valeurs cumulées sur 12 mois, en kilotonnes

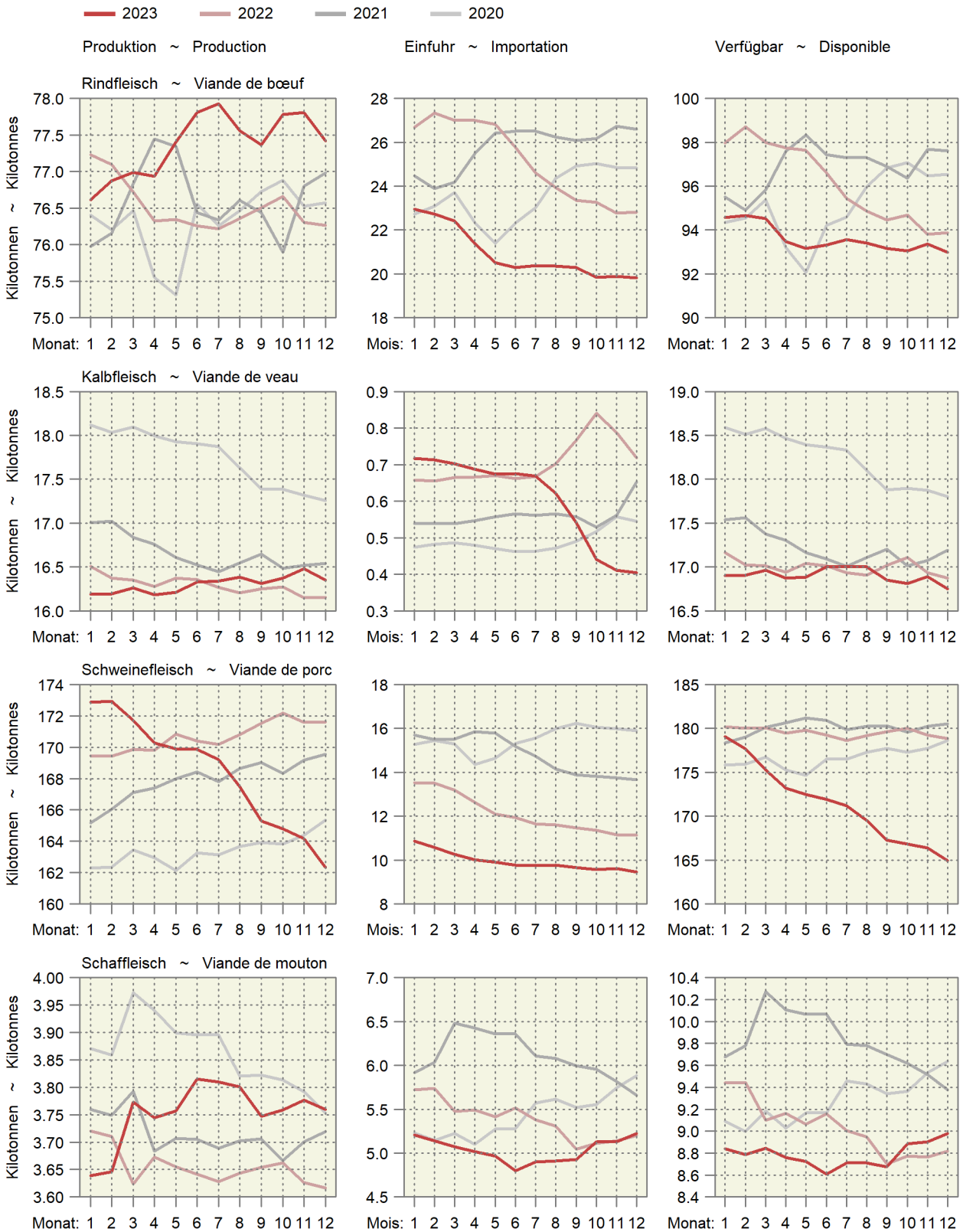

#### 4.8 Prognose der kontrollierten Schlachtungen Pronostic des abattages contrôlés

Anzahl in- und ausländische Schlachttiere, geniessbare und ungeniessbare, provisorische Zahlen 2023 zum Vergleich; Angaben zu Handen von Eurostat

Nombre d'animaux de boucherie indigènes et étrangers, propres et impropres à la consommation, chiffres provisoires 2023 à titre de comparaison; indications à l'attention d'Eurostat

##### a) Rindvieh ~ Bétail bovin

Kategorie	2023*		2024**		2025**		Catégorie
	1. Semester	2. Semester	1. Semester	2. Semester	1. Semester	2. Semester	
	1er semestre	2ème semestre	1er semestre	2ème semestre	1er semestre	2ème semestre	
Rindvieh	305 068	295 095	301 890	298 520	301 890		Bovins
Rindvieh <= 1 Jahr	139 718	128 047	138 880	128 837	138 880		Bovins <= 1 an
Rindvieh > 1 Jahr	165 350	167 048	163 010	169 683	163 010		Bovins > 1 an
Stiere und Ochsen	56 884	49 314	55 415	48 966	55 415		Taureaux et bœufs
Kühe	71 312	80 606	71 048	83 770	71 048		Vaches
Rinder	37 154	37 128	36 547	36 947	36 547		Génisses

##### b) Schweine ~ Porcs

Jahr Année	1. Quartal	2. Quartal	3. Quartal	4. Quartal	Total
	1er trimestre	2ème trimestre	3ème trimestre	4ème trimestre	
2023 *	636 212	583 488	595 446	618 835	2 433 981
2024 **	612 800	569 700	589 100	618 300	2 389 900
2025 **	618 800	577 200	599 400	630 700	2 426 100

Agristat

Agristat

#### 4.9 Schlachtgeflügelproduktion, monatlich erfasste Mengen Production de volaille de boucherie, quantité relevée mensuellement

In Tonnen, ohne Suppenhühner, ohne Organteile, geniessbar und ungeniessbar  
En tonnes, sans les poules à bouillir, sans les abats, propres ou impropres à la consommation

Organisation, Erzeugnis	Dezember			Januar - Dezember			Organisation, produit	
	Décembre			Janvier - décembre				
	2022	2023	%	2022	2023	%		
<b>Wareneingang, Lebendgewicht</b>								<b>Entrée d'animaux, poids vif</b>
Bell Poulets	4 001	4 064	1.6	48 705	49 082	0.8	Bell Poulets	
Micarna Poulets	5 697	5 359	-5.9	68 398	64 542	-5.6	Micarna Poulets	
Frifag Poulets	2 015	2 165	7.5	22 222	23 679	6.6	Frifag Poulets	
Truten	191	185	-3.3	2 464	2 544	3.3	Dindes	
Kneuss Poulets	1 116	1 155	3.5	13 402	13 754	2.6	Kneuss Poulets	
Andere Poulets	200	189	-5.3	2 474	2 506	1.3	Autres Poulets	
Truten	65	67	4.3	195	195	0.3	Dindes	
Übriges Geflügel	15	15	0.8	66	76	15.4	Autre volaille	
<b>Lebendgewicht total</b>	<b>13 299</b>	<b>13 200</b>	<b>-0.7</b>	<b>157 925</b>	<b>156 379</b>	<b>-1.0</b>	<b>Poids vif, total</b>	
	2022	2023	Veränd. in t	2022	2023	Variation en t		
<b>Wareneingang, Schlachtgewicht <sup>1</sup></b>								<b>Entrée d'animaux, poids mort <sup>1</sup></b>
Bell Poulets	2 840	2 885	45	34 580	34 848	268	Bell Poulets	
Micarna Poulets	4 045	3 805	-240	48 563	45 825	-2 738	Micarna Poulets	
Frifag Poulets	1 430	1 537	107	15 778	16 812	1 034	Frifag Poulets	
Truten	147	142	-5	1 897	1 959	62	Dindes	
Kneuss Poulets	792	820	27	9 515	9 766	250	Kneuss Poulets	
Andere Poulets	142	134	-7	1 757	1 780	23	Autres Poulets	
Truten	50	52	2	150	150	0	Dindes	
Übriges Geflügel	8	8	0	34	39	5	Autre volaille	
<b>Schlachtgewicht total</b>	<b>9 455</b>	<b>9 384</b>	<b>-71</b>	<b>112 273</b>	<b>111 179</b>	<b>-1 095</b>	<b>Poids mort, total</b>	
<sup>1</sup> Die Schlachtausbeute							<sup>1</sup> Rendement à l'abattage	
- Poulet: 0.71							- Poulet : 0.71	
- Truten: 0.77							- Dinde : 0.77	
- Übriges Geflügel (Enten, Gänsen, Perlhühner, Wachteln): 0.51							- Autre volaille (canards, oies, pintades, cailles) : 0.51	

Geflügelschlächtereien; Berechnungen durch Agristat

Abattoirs de volailles ; calculs par Agristat

### 4.10 Produktion, Einfuhr, Ausfuhr und Verbrauch von Geflügelfleisch Production, importations, exportations et consommation de viande de volaille

In Tonnen Schlachtgewicht (SG) oder verkaufsfertig (VFF), genießbar und ungenießbar. Für Einfuhr und Ausfuhr wurden Auszüge der folgenden Zollkapitel verwendet: 2 (unverarbeitetes Fleisch), 16 und 19 (verarbeitetes Fleisch).

En tonnes poids mort (PM) ou prête à la vente (VPV), propre ou impropre à la consommation. Pour l'exportation et l'importation, des extraits des chapitres suivants sont considérés : 2 (viande non transformée), 16 et 19 (viande transformée).

Position	Einheit	Dezember			Januar - Dezember			Unité	Position
		Décembre			Janvier - décembre				
		2022	2023	%	2022	2023	%		
Inlandproduktion, Eigenverbrauch der Produzenten und Markt <sup>1</sup>	SG VFF	9 504 7 300	9 433 7 246	-0.7 -0.7	112 866 86 709	111 765 85 856	-1.0 -1.0	PM VPV	Production indigène, autoconsommation par les producteurs et vente <sup>1</sup>
Einfuhr									Importations
unverarbeitetes Fleisch	VFF	4 088	3 125	-23.5	40 053	39 268	-2.0	VPV	de viande non transformée
verarbeitetes Fleisch	VFF	697	688	-1.2	8 916	8 835	-0.9	VPV	de viande transformée
<b>Total</b>	<b>VFF</b>	<b>4 784</b>	<b>3 814</b>	<b>-20.3</b>	<b>48 969</b>	<b>48 103</b>	<b>-1.8</b>	<b>VPV</b>	<b>Total</b>
Ausfuhr									Exportations
unverarbeitetes Fleisch	VFF	11	9	-17.4	356	344	-3.4	VPV	de viande non transformée
verarbeitetes Fleisch	VFF	179	78	-56.3	2 485	2 130	-14.3	VPV	de viande transformée
<b>Total</b>	<b>VFF</b>	<b>190</b>	<b>87</b>	<b>-54.0</b>	<b>2 841</b>	<b>2 474</b>	<b>-12.9</b>	<b>VPV</b>	<b>Total</b>
Verfügbar	VFF	11 895	10 972	-7.8	132 837	131 485	-1.0	VPV	Disponible
Inlandanteil	%	61	66	7.6	65	65	0.0	%	Part indigène

<sup>1</sup> Ohne Suppenhühner, ohne Organteile

<sup>1</sup> Sans les poules à bouillir, sans les abats

Bundesamt für Zoll und Grenzsicherheit (BAZG); Agristat

Office fédéral de la douane et de la sécurité des frontières (OFDF); Agristat

#### Verfügbare Menge, Inlandproduktion und Importe von Geflügelfleisch Quantité disponible, production indigène et importation de viande de volaille

Verkaufsfertiges Fleisch (VFF) in Tonnen ~ Viande prête à la vente (VPV) en tonnes

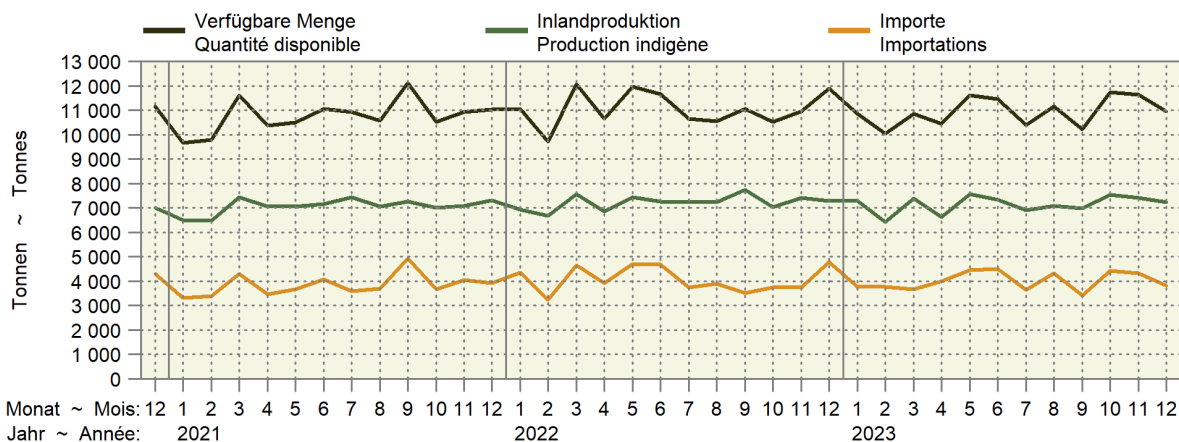

#### Inlandproduktion und Importe als 12-Monats-Mittel Production indigène et importations comme moyenne glissante sur 12 mois

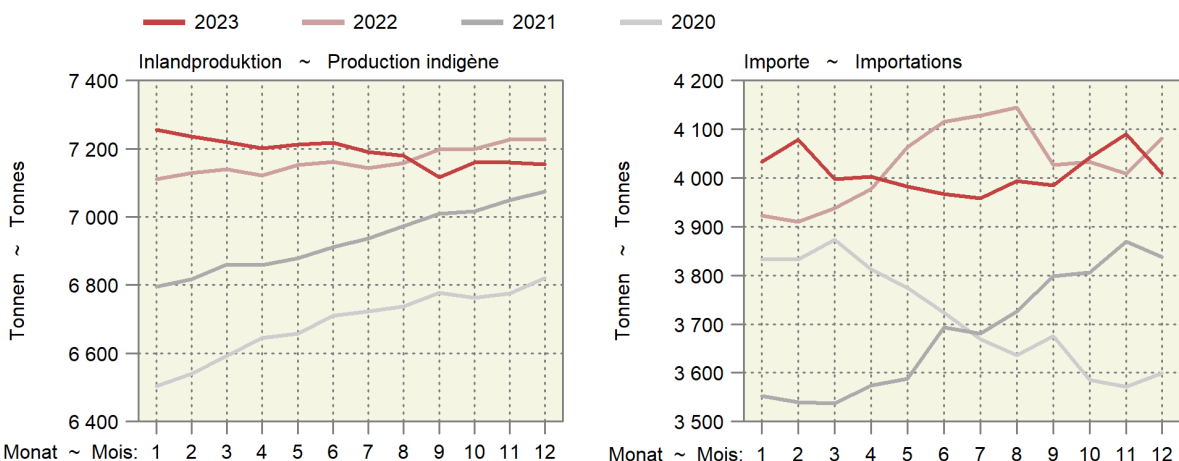

### 4.11 Produktion und Einfuhr von Eiern Production et importation d'œufs

Position	Einheit Unité	Dezember			Januar - Dezember			Position
		Décembre			Janvier - décembre			
		2022	2023	%	2022	2023	%	
Inlandproduktion <sup>1</sup>	1000 St. ~ Pce	96 988	98 752	1.8	1 134 735	1 093 141	-3.7	Production indigène <sup>1</sup>
Einfuhr								Importation
Gesamteinfuhr nach Gewicht								Importation par poids
Schaleneier <sup>2</sup>	t	1 534	2 394	56.1	21 850	27 250	24.7	Œufs en coquille <sup>2</sup>
Flüssigeier <sup>3</sup>	t	708	679	-4.1	8 429	8 186	-2.9	Œufs liquides <sup>3</sup>
Trockeneier <sup>4</sup>	t	62	41	-34.4	630	540	-14.3	Œufs secs <sup>4</sup>
Bruteier <sup>5</sup>	t	225	274	21.6	2 935	3 229	10.0	Œufs à couvrir <sup>5</sup>
Zur menschlichen Ernährung, umgerechnet in Stück								Pour l'alimentation humaine, converti en pièces
Schaleneier <sup>6</sup>	1000 St. ~ Pce	25 441	39 707	56.1	362 472	452 054	24.7	Œufs en coquille <sup>6</sup>
Flüssigeier <sup>7</sup>	1000 St. ~ Pce	14 567	13 970	-4.1	173 476	168 463	-2.9	Œufs liquides <sup>7</sup>
Trockeneier <sup>8</sup>	1000 St. ~ Pce	4 948	3 247	-34.4	50 399	43 206	-14.3	Œufs secs <sup>8</sup>
Total	1000 St. ~ Pce	44 956	56 924	26.6	586 347	663 723	13.2	Total
Verfügbar zur menschlichen Ernährung	1000 St. ~ Pce	141 944	155 676	9.7	1 721 082	1 756 864	2.1	Disponible pour l'alimentation humaine
Einfuhr von Schaleneiern (ohne Bruteier)								Importations d'œufs en coquille (sans les œufs à couvrir)
Wert franko Grenze	1000 CHF	3 803	5 228	37.4	42 589	64 520	51.5	Valeur franco frontière
Preis franko Grenze	Rp./Ei ~ Ct./œuf	15	13	-11.9	12	14	21.5	Prix franco frontière

<sup>1</sup> Schätzung auf der Basis der monatlichen Einstellungen von Junghennen  
<sup>2</sup> Zolltarifnummern: 0407.2110, 2190, 2910, 2990, 9010, 9090  
<sup>3</sup> Zolltarifnummern: 0408.1910, 1990, 9910, 9990, 3502.1910, 1990  
<sup>4</sup> Zolltarifnummern: 0408.1110, 1190, 9110, 9190, 3502.1110, 1190  
<sup>5</sup> Zolltarifnummern: 0407.1110, 1190, 1910, 1990  
<sup>6</sup> Berechnungsgrundlage: 1kg Schaleneier = 16.6 Eier  
<sup>7</sup> Berechnungsgrundlage: 1kg Flüssigeier ohne Schale = 20.58 Eier  
<sup>8</sup> Berechnungsgrundlage: 1kg Trockeneier ohne Schale = 80 Eier

<sup>1</sup> Estimation sur la base de la mise en poulailler mensuelle de poulettes  
<sup>2</sup> Numéros du tarif douanier : 0407.2110, 2190, 2910, 2990, 9010, 9090  
<sup>3</sup> Numéros du tarif douanier : 0408.1910, 1990, 9910, 9990, 3502.1910, 1990  
<sup>4</sup> Numéros du tarif douanier : 0408.1110, 1190, 9110, 9190, 3502.1110, 1190  
<sup>5</sup> Numéros du tarif douanier : 0407.1110, 1190, 1910, 1990  
<sup>6</sup> Base de calcul : 1 kg d'œufs en coquille = 16.6 œufs  
<sup>7</sup> Base de calcul : 1 kg d'œufs liquides sans coquille = 20.58 œufs  
<sup>8</sup> Base de calcul : 1 kg d'œufs secs sans coquille = 80 œufs

Agristat; Aviforum; Bundesamt für Zoll und Grenzsicherheit (BAZG)

Agristat; Aviforum; Office fédéral de la douane et de la sécurité des frontières (OFDF)

#### Importe und Inlandproduktion von Eiern Importation et production indigène d'œufs

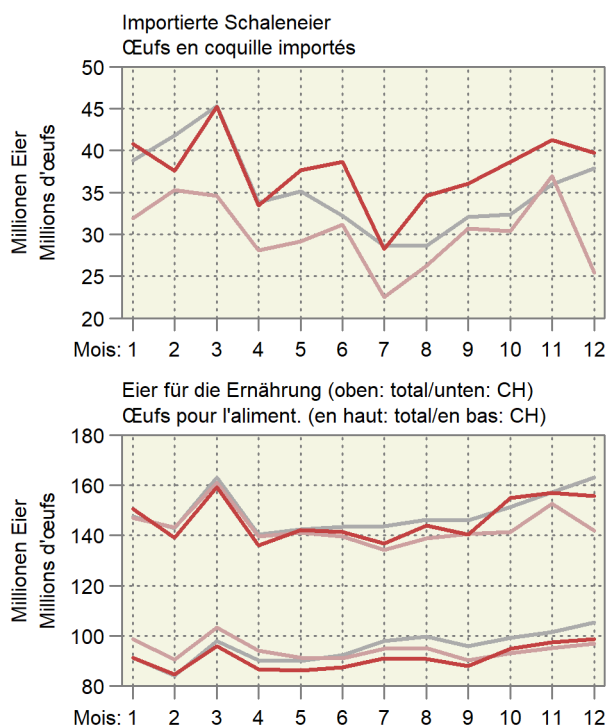
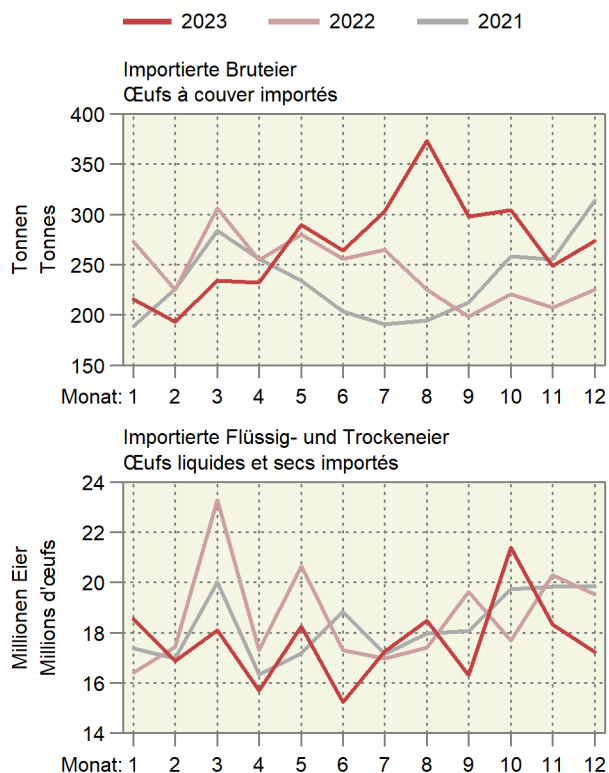

## 4.12 Produktion von Küken, mutmasslicher Anfall von Junghennen und Pouletfleisch Production de poussins, production estimée de poulettes et de viande de poulet

Monate	Inländische Hennenkükenproduktion und Einfuhr <sup>1</sup> , Stück				Inländische Mastkükenproduktion und Einfuhr <sup>1</sup> , Stück			
Mois	Production indigène de poussins de poules pondeuses et importation <sup>1</sup> , pièces				Production indigène de poussins de type chair et importation <sup>1</sup> , pièces			
	2021	2022	2023	%	2021	2022	2023	%
Januar	490 654	493 924	414 495	-16.1	6 646 491	6 988 977	6 908 644	-1.1
Februar	326 961	327 015	331 551	1.4	6 245 643	6 341 690	6 192 804	-2.3
März	313 914	303 934	310 084	2.0	7 006 733	6 950 107	6 868 588	-1.2
April	303 186	330 580	322 569	-2.4	6 735 941	6 896 538	6 693 778	-2.9
Mai	422 436	420 134	478 905	14.0	7 096 353	6 960 925	7 053 218	1.3
Juni	472 484	365 139	406 568	11.3	6 807 120	6 777 975	6 689 435	-1.3
Juli	155 411	141 843	74 703	-47.3	6 893 759	6 979 192	6 644 448	-4.8
August	127 838	98 943	102 667	3.8	6 987 238	7 038 412	7 055 332	0.2
September	462 935	427 564	424 874	-0.6	6 710 032	6 572 178	6 755 369	2.8
Oktober	143 680	110 684	141 434	27.8	6 936 612	6 976 218	7 189 865	3.1
November	61 478	47 624	60 715	27.5	6 671 224	6 563 621	6 845 138	4.3
Dezember	310 301	365 335	292 615	-19.9	7 039 125	6 836 303	7 061 348	3.3
<b>Jahr</b>	<b>3 591 275</b>	<b>3 432 720</b>	<b>3 361 180</b>	<b>-2.1</b>	<b>81 776 271</b>	<b>81 882 138</b>	<b>81 957 968</b>	<b>0.1</b>

Monate	Junghennenanfall (-einstellungen) <sup>2</sup> , Stück				Poulets <sup>3</sup> , Tonnen			
Mois	Production de poulettes (mise en poullaier) <sup>2</sup> , pièces				Poulets <sup>3</sup> , tonnes			
	2022	2023	2024	%	2022	2023	2024	%
Janvier	124003	95975	99 587	3.8	8 622	8 427	8 745	3.8
Février	449047	414737	412 127	-0.6	8 822	8 644		
Mars	139369	107364	137 191	27.8	8 383	8 239		
Avril	59 633	46195	58 894	27.5	8 359	8 214		
Mai	300 992	354375	283 837	-19.9	8 708	8 529		
Juin	479 106	402061			8 715	8 645		
Juillet	317 205	321605			8 640	8 642		
Août	294 816	300781			8 652	8 385		
Septembre	320 662	312892			8 815	8 615		
Octobre	407530	464538			8 559	8 685		
Novembre	354 185	394371			8 520	8 770		
Décembre	137 588	72461			8 515	8 826		
<b>Année</b>	<b>3 384 137</b>	<b>3 287 355</b>			<b>103 310</b>	<b>102 623</b>		

<sup>1</sup> Die Wochenmeldungen werden jeweils anhand der Zahl der Wochentage auf die Monate aufgeteilt

<sup>2</sup> Annahme: Abgang von 3 % der Küken bis zum Legebeginn nach rund 5 Monaten

<sup>3</sup> Annahmen: Abgang von 2.5 % der Küken bis zur Schlachtreife nach rund 45 Tagen, durchschnittliches Schlachtgewicht von 1.29 kg

<sup>1</sup> Les indications des rapports hebdomadaires sont réparties sur les mois en fonction du nombre des jours de chaque semaine et leur appartenance aux mois respectifs

<sup>2</sup> Supposition : Mortalité de 3 % des poussins entre la naissance et le début de la ponte environ 5 mois plus tard

<sup>3</sup> Suppositions : Mortalité de 2.5 % jusqu'à la fin de la période d'engraissement après 45 jours, poids mort moyen de 1.29 kg

## 5. Aussenhandel ~ Commerce extérieur

Im Dezember 2023 lagen die Käseexporte nach Menge um 10,7 % tiefer als im Vorjahr und um 15,0 % tiefer als 2021 (Tabelle 5.8). Demgegenüber haben die Importe nach Menge um 2,3 % zugenommen. Im ganzen Jahr wurden in der Position 406 insgesamt 69 349 Tonnen Käse exportiert und 74 266 Tonnen importiert. 2023 ist das zweite Jahr nach 2022 mit einem Importüberschuss. Im Dezember mussten alle Käsesorten ausser Le Gruyère AOP und andere Käse einen Rückgang der Exporte hinnehmen (Tabelle 5.10). Am meisten zugenommen haben im Jahr 2023 - wie schon in früheren Jahren - die Importe von Frischkäse (Tabelle 5.9). Bei den Importen von Produktionsmitteln lagen die Preise im Dezember ausser bei den Futtermitteln tiefer als im Vorjahr. Mengenmässig haben 2023 die Importe von Pflanzenschutzmitteln (-29,6 %) und von Futtermitteln (-15,0 %) deutlich abgenommen. Zugenommen haben v.a. die Importe von Saatgut (+12,0 %). Da die Preise 2023 ausser bei den Pflanzenschutzmitteln gesunken sind, sank im Jahr 2023 der Importwert in allen Produktgruppen mit Ausnahme des Saatguts.

En décembre 2023, les volumes exportés de fromage étaient de 10,7 % inférieurs à ceux de 2022 et de 15,0 % à ceux de 2021 (tableau 5.8). En revanche, les volumes importés ont augmenté de 2,3 %. Sur l'ensemble de l'année, un total de 69 349 tonnes de fromage a été exporté et de 74 266 tonnes importé sous le numéro de tarif 0406. L'an 2023 est la deuxième année, après 2022, où les importations ont été supérieures aux exportations. En décembre, tous les fromages, à l'exception du Gruyère AOP et des autres fromages, ont vu leurs exportations diminuer (tableau 5.10). Comme les années précédentes, ce sont les importations de fromage frais qui ont le plus augmenté en 2023 (tableau 5.9). Le prix à l'importation des agents de production a été plus bas en décembre que l'année précédente, exception faite de ceux des aliments pour animaux. Une nette diminution des quantités importées en 2023 est à constater du côté des produits phytosanitaires (-29,6 %) et des aliments pour animaux (-15,0 %). À l'inverse, ce sont surtout les importations de semences qui ont le plus augmenté (+12,0 %). Comme tous les prix ont baissé en 2023, sauf celui des produits phytosanitaires, la valeur des importations a diminué dans tous les groupes de produits, à l'exception de celui des semences.



## 5.1 Einfuhr von Getreide und Getreideprodukten Importations de céréales et de produits à base de céréales

Zolltarif: Kapitel 10 (Getreide), Auszüge aus Kapitel 11 (Müllereierzeugnisse) und Kapitel 19 (Zubereitungen auf der Grundlage von Getreide, Mehl, Stärke oder Milch, Backwaren)

Tarif douanier : chapitre 10 (céréales), extraits du chapitre 11 (produits de la minoterie) et du chapitre 19 (préparations sur la base de céréales, de farine, d'amidon ou de lait, produits de la boulangerie)

Getreidearten	Dezember ~ Décembre			Januar - Dezember ~ Janvier - décembre			Variétés de céréales
	2022	2023	Veränderung in %	2022	2023	Variation en %	
	Menge in Tonnen ~ Quantité en tonnes						
Hartweizen	9 443	8 433	-10.7	60 441	68 773	13.8	Blé dur
Weichweizen und Mengkorn	91 756	37 072	-59.6	523 641	348 174	-33.5	Blé et méteil
Roggen	51	1	-98.4	3 005	1 453	-51.7	Seigle
Gerste	5 089	1 587	-68.8	83 437	38 789	-53.5	Orge
Hafer	6 538	2 221	-66.0	53 064	36 392	-31.4	Avoine
Mais	36 248	7 264	-80.0	251 163	177 728	-29.2	Mais
Reis	6 990	5 582	-20.1	100 518	93 098	-7.4	Riz
Körnersorghum	0	0	...	83	33	-59.7	Sorgho à grains
Buchweizen	23	1	-95.2	127	203	59.7	Sarrasin
Hirse	324	141	-56.4	1 655	1 548	-6.4	Millet
Kanariensaat	0	0	-18.3	100	79	-20.7	Alpiste
Triticale	55	172	...	552	1 407	...	Triticale
Andere Getreide	207	48	-76.7	1 763	1 140	-35.3	Autres céréales
<b>Total Getreide</b>	<b>156 725</b>	<b>62 523</b>	<b>-60.1</b>	<b>1 079 551</b>	<b>768 818</b>	<b>-28.8</b>	<b>Céréales, total</b>
Getreidemehl	1 259	1 349	7.1	17 260	17 504	1.4	Farine de céréales
Grütze, Griess, Pellets	519	1 159	...	8 268	11 514	39.3	Gruau, semoule, pellets
Getreidekörner, bearbeitet; Getreidekeime	744	965	29.7	15 160	13 269	-12.5	Grains, travaillés ; germes de céréales
Malz	4 464	4 667	4.6	78 183	75 653	-3.2	Malt
Getreidestärke	1 939	1 984	2.3	28 277	24 407	-13.7	Amidons de céréales
<b>Total Müllereierzeugnisse, Malz und Stärke</b>	<b>8 925</b>	<b>10 124</b>	<b>13.4</b>	<b>147 148</b>	<b>142 348</b>	<b>-3.3</b>	<b>Produits de la minoterie, malt et amidon, total</b>
Teigwaren	6 274	6 228	-0.7	73 403	71 984	-1.9	Pâtes alimentaires
Biskuits, Waffeln	1 945	1 798	-7.6	23 960	24 863	3.8	Biscuits, gaufres
Brot, gewöhnl. Backwaren	1 076	955	-11.3	12 274	11 709	-4.6	Pain la boulangerie ordinaire
Back- und Konditoreiwaren	9 405	9 404	-0.0	118 378	118 617	0.2	Prod. de la boulang., pâtiss. et biscuiterie
Andere Zubereitungen	6 104	5 311	-13.0	68 010	65 838	-3.2	Autres préparations
<b>Total verarbeit. Nahrungs- mittel auf Getreidebasis</b>	<b>24 804</b>	<b>23 696</b>	<b>-4.5</b>	<b>296 025</b>	<b>293 011</b>	<b>-1.0</b>	<b>Préparations sur la base de céréales, total</b>
	Wert in tausend CHF, franco Grenze, unverzollt ~ Valeur en milliers de CHF, franco frontière, non dédouanée						
Hartweizen	6 496	4 961	-23.6	32 257	42 642	32.2	Blé dur
Weichweizen und Mengkorn	36 013	10 277	-71.5	205 753	112 864	-45.1	Blé et méteil
Roggen	27	1	-96.8	1 721	928	-46.1	Seigle
Gerste	1 835	439	-76.1	29 578	12 335	-58.3	Orge
Hafer	2 704	733	-72.9	19 134	13 137	-31.3	Avoine
Mais	13 697	2 946	-78.5	99 372	63 449	-36.1	Maïs
Reis	7 652	5 880	-23.1	97 552	91 958	-5.7	Riz
Körnersorghum	0	2	...	71	63	-11.1	Sorgho à grains
Buchweizen	27	4	-83.5	269	363	34.8	Sarrasin
Hirse	257	77	-70.2	1 416	1 149	-18.9	Millet
Kanariensaat	1	0	-76.0	94	87	-7.4	Alpiste
Triticale	18	62	...	188	367	94.8	Triticale
Andere Getreide	537	137	-74.5	6 597	4 636	-29.7	Autres céréales
<b>Total Getreide</b>	<b>69 264</b>	<b>25 518</b>	<b>-63.2</b>	<b>494 004</b>	<b>343 978</b>	<b>-30.4</b>	<b>Céréales, total</b>
Getreidemehl	1 292	1 134	-12.2	15 004	15 483	3.2	Farine de céréales
Grütze, Griess, Pellets	477	797	67.2	7 076	8 932	26.2	Gruau, semoule, pellets
Getreidekörner, bearbeitet; Getreidekeime	791	883	11.7	12 737	12 998	2.0	Grains, travaillés ; germes de céréales
Malz	2 374	2 962	24.8	40 063	49 975	24.7	Malt
Getreidestärke	3 528	2 995	-15.1	41 071	40 680	-1.0	Amidons de céréales
<b>Total Müllereierzeugnisse, Malz und Stärke</b>	<b>8 461</b>	<b>8 773</b>	<b>3.7</b>	<b>115 950</b>	<b>128 067</b>	<b>10.5</b>	<b>Produits de la minoterie, malt et amidon, total</b>
Teigwaren	16 584	15 714	-5.2	185 746	187 766	1.1	Pâtes alimentaires
Biskuits, Waffeln	9 621	9 350	-2.8	109 070	124 877	14.5	Biscuits, gaufres
Brot, gewöhnl. Backwaren	1 905	1 863	-2.2	20 760	21 855	5.3	Pain, boulangerie ordinaire
Back- und Konditoreiwaren	37 615	39 239	4.3	450 180	496 504	10.3	Prod. de la boulang., pâtiss. et biscuiterie
Andere Zubereitungen	21 462	19 419	-9.5	231 197	245 166	6.0	Autres préparations
<b>Total verarbeit. Nahrungs- mittel auf Getreidebasis</b>	<b>87 187</b>	<b>85 586</b>	<b>-1.8</b>	<b>996 954</b>	<b>1 076 168</b>	<b>7.9</b>	<b>Préparations sur la base de céréales, total</b>

## 5.2 Einfuhr von Gemüse Importations de légumes

Einfuhrmenge in Tonnen; Zolltarif: Kapitel 7  
Quantité d'importation en tonnes ; tarif douanier : chapitre 7

Gemüsearten	Dezember ~ Décembre			Januar - Dezember ~ Janvier - décembre			Variétés de légumes
	2022	2023	Veränderung in %	2022	2023	Variation en %	
Salate	5 807	5 214	-10.2	33 893	34 625	2.2	Salades
Chicorée Witloof	127	160	26.5	2 034	2 461	21.0	Chicorée Witloof
Cicorino	48	39	-19.1	1 108	1 128	1.8	Cicorino
Eichenlaub	303	236	-22.0	1 004	974	-3.0	Feuilles de chêne
Eisbergsalate	2 245	2 235	-0.4	13 262	14 276	7.7	Laitue iceberg
Endivien	1 207	1 009	-16.4	6 486	5 967	-8.0	Chicorée
Kopfsalate	911	727	-20.2	3 912	3 699	-5.5	Laitue pommée
Nüsslisalat	79	122	54.2	485	628	29.4	Rampon
Übrige	887	686	-22.6	5 603	5 492	-2.0	Autres
Tomaten	5 461	5 187	-5.0	40 468	41 683	3.0	Tomates
Kohl Gemüse	4 706	4 326	-8.1	31 609	29 207	-7.6	Choux
Blumenkohl	3 485	3 188	-8.5	20 871	20 305	-2.7	Chou-fleur
Broccoli	-	-	...	-	-	...	Broccoli
Übrige	1 221	1 137	-6.9	10 738	8 902	-17.1	Autres
Wurzel- und Knollengemüse	1 364	1 291	-5.3	13 812	9 701	-29.8	Légumes-racines et -tubercules
Fenchel	981	887	-9.6	5 901	5 791	-1.8	Fenouil
Radieschen	35	12	-66.0	368	345	-6.2	Radis
Sellerie	235	276	17.7	3 220	2 263	-29.7	Céleri
Übrige	113	116	2.8	4 324	1 302	-69.9	Autres
Zwiebeln	637	369	-42.1	12 716	9 738	-23.4	Oignons
Lauch	1	25	...	2 504	1 691	-32.5	Poireau
Karotten	84	102	22.1	4 628	2 070	-55.3	Carottes
Gurken	2 534	2 524	-0.4	21 717	22 725	4.6	Concombres
Küchenkräuter	229	219	-4.7	1 344	1 320	-1.7	Herbes potagères
Petersilie	204	194	-5.1	1 091	1 057	-3.1	Persil
Übrige	25	25	-0.9	253	263	4.1	Autres
Zucchini	-	-	...	-	-	...	Courgettes
Hülsenfrüchte	422	439	4.1	4 449	4 389	-1.3	Légumineuses
Andere Gemüse	7 081	7 016	-0.9	87 273	89 033	2.0	Autres légumes
<b>Total frisches Gemüse</b>	<b>28 326</b>	<b>26 712</b>	<b>-5.7</b>	<b>254 414</b>	<b>246 183</b>	<b>-3.2</b>	<b>Légumes frais, total</b>
Kartoffeln <sup>1</sup>	2 994	6 318	...	86 025	80 915	-5.9	Pommes de terre <sup>1</sup>
Pilze, frisch oder gekühlt	532	513	-3.5	5 723	5 931	3.6	Champignons, frais ou réfrigérés
Gemüse <sup>2</sup> , gefroren	940	1 026	9.1	11 746	12 244	4.2	Légumes <sup>2</sup> , congelés
Gemüse <sup>2</sup> , vorläufig haltbar gemacht	62	76	23.0	940	1 793	90.7	Légumes <sup>2</sup> , conservés provisoirement
Gemüse <sup>2</sup> , getrocknet	251	208	-17.2	3 291	2 951	-10.3	Légumes <sup>2</sup> , séchés
Hülsenfrüchte, getrocknet	1 598	2 244	40.4	26 023	27 820	6.9	Légumineuses, sèches
Maniok, Süsskartoffeln u.ä.	540	563	4.3	6 463	6 308	-2.4	Manioc, patates douces et autres
Pflanzkartoffeln, Setz Zwiebeln	934	2 055	...	6 793	10 075	48.3	Plants de pomme de terre, petits oignons à planter
<b>Total Kapitel 7</b>	<b>36 177</b>	<b>39 715</b>	<b>9.8</b>	<b>401 418</b>	<b>394 219</b>	<b>-1.8</b>	<b>Chapitre 7, total</b>

<sup>1</sup> Ohne Pflanzkartoffeln

<sup>2</sup> Inklusive Pilze und Kartoffeln

<sup>1</sup> Sans plants de pomme de terre

<sup>2</sup> Y compris champignons et pommes de terre

./.

Importe von Frischgemüse nach Monat, Menge  
Importation de légumes frais par mois, quantité

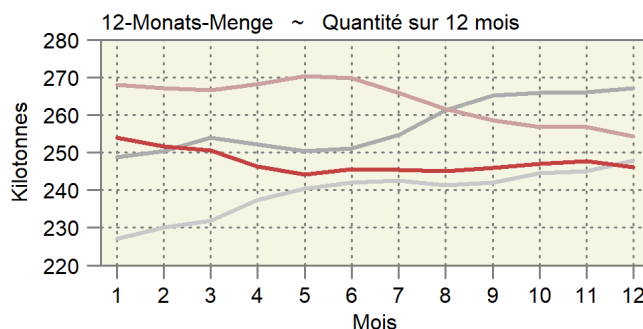
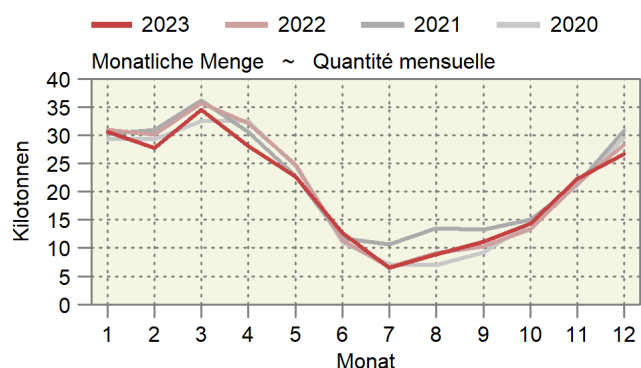

## 5.2 Einfuhr von Gemüse Importations de légumes

Einfuhrwert in tausend CHF, franko Grenze, unverzollt; Zolltarif: Kapitel 7  
Valeur d'importation en milliers de CHF, franco frontière, non dédouanée ; tarif douanier : chapitre 7

Gemüsearten	Dezember ~ Décembre			Januar - Dezember ~ Janvier - décembre			Variétés de légumes
	2022	2023	Veränderung in %	2022	2023	Variation en %	
Salate	10 449	10 289	-1.5	62 077	67 919	9.4	Salades
Chicorée Witloof	539	628	16.6	6 359	8 234	29.5	Chicorée Witloof
Cicorino	162	154	-5.3	2 507	2 244	-10.5	Cicorino
Eichenlaub	827	638	-22.9	2 905	2 709	-6.8	Feuilles de chêne
Eisbergsalate	3 162	3 196	1.1	20 109	23 542	17.1	Laitue iceberg
Endivien	1 707	1 569	-8.1	8 861	8 521	-3.8	Chicorée
Kopfsalate	1 681	1 698	1.0	7 102	7 467	5.1	Laitue pommée
Nüsslisalat	382	721	88.8	2 333	3 130	34.2	Rampon
Übrige	1 989	1 685	-15.2	11 902	12 072	1.4	Autres
Tomaten	11 740	13 198	12.4	95 587	108 709	13.7	Tomates
Kohlgemüse	8 752	9 755	11.5	55 335	61 454	11.1	Choux
Blumenkohl	6 853	7 836	14.4	40 021	46 353	15.8	Chou-fleur
Broccoli	-	-	...	-	-	...	Broccoli
Übrige	1 900	1 918	1.0	15 315	15 102	-1.4	Autres
Wurzel- und Knollengemüse	2 126	2 297	8.0	19 606	15 838	-19.2	Légumes-racines et -tubercules
Fenchel	1 444	1 663	15.1	10 962	9 335	-14.8	Fenouil
Radieschen	66	25	-62.3	721	776	7.7	Radis
Sellerie	349	377	8.3	4 111	3 278	-20.3	Céleri
Übrige	268	232	-13.3	3 812	2 449	-35.7	Autres
Zwiebeln	1 260	1 169	-7.2	13 812	15 148	9.7	Oignons
Lauch	21	39	82.5	3 184	2 348	-26.2	Poireau
Karotten	341	385	13.0	5 857	5 365	-8.4	Carottes
Gurken	4 801	4 136	-13.9	40 771	42 629	4.6	Concombres
Küchenkräuter	830	837	0.9	5 860	5 689	-2.9	Herbes potagères
Petersilie	592	593	0.1	3 493	3 083	-11.7	Persil
Übrige	238	244	2.7	2 367	2 606	10.1	Autres
Zucchetti	-	-	...	-	-	...	Courgettes
Hülsenfrüchte	1 699	1 392	-18.0	16 227	16 083	-0.9	Légumineuses
Andere Gemüse	17 436	16 910	-3.0	250 635	260 413	3.9	Autres légumes
<b>Total frisches Gemüse</b>	<b>59 456</b>	<b>60 407</b>	<b>1.6</b>	<b>568 952</b>	<b>601 596</b>	<b>5.7</b>	<b>Légumes frais, total</b>
Kartoffeln <sup>1</sup>	1 239	2 633	...	39 944	43 116	7.9	Pommes de terre <sup>1</sup>
Pilze, frisch oder gekühlt	5 340	5 259	-1.5	43 759	41 889	-4.3	Champignons, frais ou réfrigérés
Gemüse <sup>2</sup> , gefroren	2 524	2 344	-7.1	26 388	28 074	6.4	Légumes <sup>2</sup> , congelés
Gemüse <sup>2</sup> , vorläufig haltbar gemacht	263	175	-33.5	3 341	4 044	21.0	Légumes <sup>2</sup> , conservés provisoirement
Gemüse <sup>2</sup> , getrocknet	2 897	1 577	-45.5	36 496	29 770	-18.4	Légumes <sup>2</sup> , séchés
Hülsenfrüchte, getrocknet	2 082	1 653	-20.6	26 190	24 578	-6.2	Légumineuses, sèches
Maniok, Süsskartoffeln u.ä.	720	679	-5.7	9 178	9 019	-1.7	Manioc, patates douces et autres
Pflanzkartoffeln, Setz Zwiebeln	654	1 551	...	4 660	7 282	56.3	Plants de pomme de terre, petits oignons à planter
<b>Total Kapitel 7</b>	<b>75 174</b>	<b>76 278</b>	<b>1.5</b>	<b>758 908</b>	<b>789 367</b>	<b>4.0</b>	<b>Chapitre 7, total</b>

<sup>1</sup> Ohne Pflanzkartoffeln

<sup>2</sup> Inklusive Pilze und Kartoffeln

<sup>1</sup> Sans plants de pomme de terre

<sup>2</sup> Y compris champignons et pommes de terre

### 5.3 Einfuhr von Früchten und Nüssen Importations de fruits et de noix

Einfuhrmenge in Tonnen; Zolltarif: Kapitel 8  
Quantité d'importation en tonnes ; tarif douanier : chapitre 8

Zoll- Unterkapitel	Fruchtarten	Dezember ~ Décembre			Januar - Dezember ~ Janvier - décembre			Variétés de fruits
		2022	2023	Veränderung in %	2022	2023	Variation en %	
Sous-chapitre douanier								
801	Kokos-, Para- und Cashewnüsse	471	477	1.3	5 777	5 443	-5.8	Noix de coco, noix du Brésil et noix du cajou
802	Anderer Nüsse und Schalenfrüchte	2 500	2 508	0.3	28 776	27 585	-4.1	Autres noix et fruits à écales
803	Bananen	8 129	7 178	-11.7	100 231	103 542	3.3	Bananen
804	Datteln, Feigen, Ananas, Avocados und Mangos	5 688	5 242	-7.8	60 639	60 752	0.2	Dattes, figues, ananas, avocats et mangues
805	Zitrusfrüchte	25 020	22 116	-11.6	150 069	145 665	-2.9	Agrumes
806	Weintrauben	1 653	1 327	-19.7	34 375	33 939	-1.3	Raisins
	Tafeltrauben	1 322	1 062	-19.7	29 449	29 373	-0.3	Raisin de table
	Trauben für Wein	38	-	...	963	880	-8.6	Raisin à vin
	Getrocknete Trauben	293	265	-9.6	3 963	3 686	-7.0	Raisin sec
807	Melonen und Papaya	529	583	10.2	62 430	63 413	1.6	Melon et papaye
808	Äpfel, Birnen und Quitten, frisch	711	788	11.0	17 923	21 199	18.3	Pommes, poires et coings, frais
	Äpfel	552	195	-64.6	8 595	11 311	31.6	Pommes
	Birnen und Quitten	159	518	...	9 322	9 508	2.0	Poires et coings
	Mostobst	-	75	...	7	380	...	Fruits à cidre
809	Steinobst, frisch	226	83	-63.5	44 875	48 934	9.0	Fruits à noyau, frais
	Aprikosen	1	1	-19.6	6 484	8 004	23.4	Apricots
	Kirschen	29	3	-90.2	3 001	3 948	31.5	Cerises
	Pflirschen, Nektarinen etc.	2	8	...	28 345	29 257	3.2	Pêches, nectarines etc.
	Zwetschgen, Pflaumen etc.	195	72	-63.2	7 045	7 726	9.7	Pruneaux, prunes etc.
	Andere Früchte, frisch	4 575	4 876	6.6	51 431	51 036	-0.8	Autres fruits, frais
810	Erdbeeren	189	162	-13.8	14 187	13 311	-6.2	Fraises
	Himbeeren	251	246	-2.1	4 207	3 979	-5.4	Framboises
	Beeren a.n.g.	456	410	-10.1	8 587	9 017	5.0	Baies n.d.a.
	Kiwis	1 330	1 334	0.3	12 042	11 713	-2.7	Kiwis
	Früchte a.n.g.	593	545	-8.1	4 305	4 540	5.4	Fruits n.d.a.
	Tropische Früchte a.n.g.	1 756	2 179	24.1	8 101	8 476	4.6	Fruits tropicaux n.d.a.
811	Früchte, gefroren	1 786	1 860	4.1	22 350	21 929	-1.9	Fruits, congelés
812	Früchte, vorkonserviert	17	26	53.1	313	266	-15.3	Fruits, conservés provisoirement
813	Früchte und Schalenfrüchte, getrocknet	296	369	24.4	3 787	3 919	3.5	Fruits, séchés
814	Schalen von Zitrusfrüchten oder Melonen	1	51	...	249	434	74.6	Écorces d'agrumes ou de melons
Total		51 603	47 485	-8.0	583 226	588 056	0.8	Total

./.

#### Importe von Früchten nach Monat, Menge Importation de fruits par mois, quantité

Zollkapitel 8 ohne Nüsse; am rechten Rand wird die letzte 12-Monats-Menge und die Entwicklung angegeben.  
Chapitre douanier 8 à l'exception des noix ; dans la marge droite, la dernière quantité sur 12 mois est indiquée.

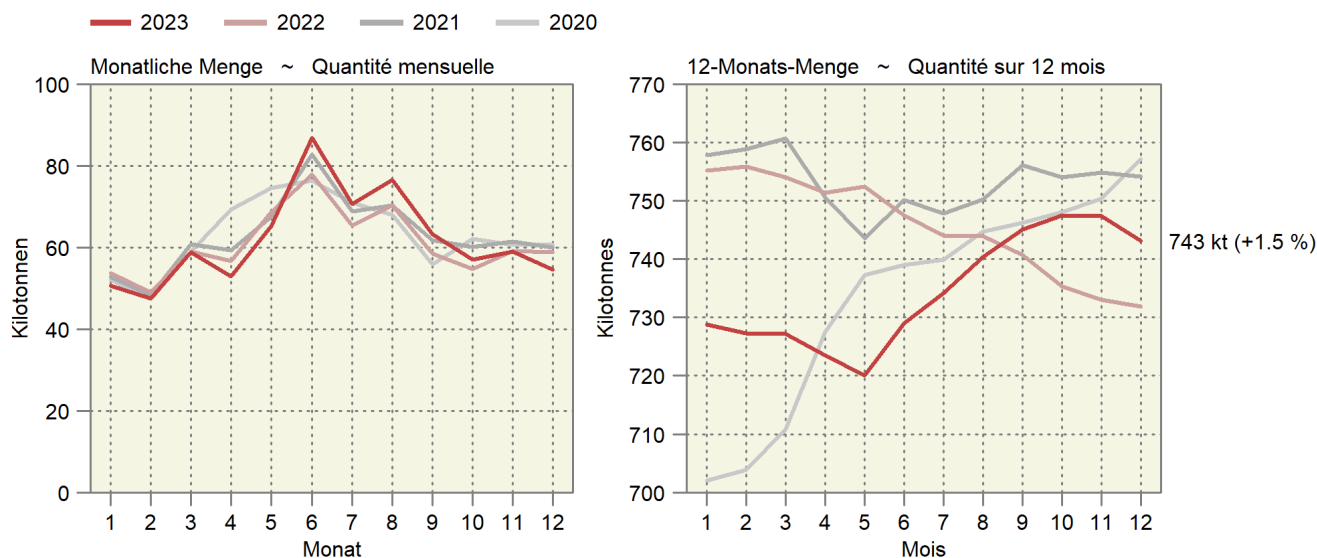

### 5.3 Einfuhr von Früchten und Nüssen Importations de fruits et de noix

Einfuhrwert in tausend CHF, franko Grenze, unverzollt; Zolltarif: Kapitel 8  
Valeur d'importation en milliers de CHF, franco frontière, non dédouanée ; tarif douanier : chapitre 8

Zoll- Unterkapitel	Fruchtarten	Dezember ~ Décembre			Januar - Dezember ~ Janvier - décembre			Variétés de fruits
		2022	2023	Veränderung in %	2022	2023	Variation en %	
Sous-chapitre douanier								
801	Kokos-, Para- und Cashewnüsse	3 065	2 635	-14.0	38 958	32 763	-15.9	Noix de coco, noix du brésil et noix du cajou
802	Andere Nüsse und Schalenfrüchte	16 044	15 487	-3.5	187 542	165 772	-11.6	Autres noix et fruits à écales
803	Bananen	8 418	7 671	-8.9	104 381	111 915	7.2	Bananen
804	Datteln, Feigen, Ananas, Avocados und Mangos	15 881	15 217	-4.2	165 291	167 358	1.3	Dattes, figues, ananas, avocats et mangues
805	Zitrusfrüchte	35 290	33 000	-6.5	207 209	215 932	4.2	Agrumes
806	Weintrauben	5 008	5 020	0.2	80 778	90 095	11.5	Raisins
	Tafeltrauben	4 265	4 345	1.9	69 801	80 345	15.1	Raisin de table
	Trauben für Wein	64	-	...	1 704	1 477	-13.3	Raisin à vin
	Getrocknete Trauben	679	675	-0.6	9 274	8 273	-10.8	Raisin sec
807	Melonen und Papaya	1 079	1 218	12.9	81 998	82 314	0.4	Melon et papaye
808	Äpfel, Birnen und Quitten, frisch	690	1 148	66.2	21 766	27 900	28.2	Pommes, poires et coings, frais
	Äpfel	430	298	-30.7	8 674	13 001	49.9	Pommes
	Birnen und Quitten	260	825	...	13 091	14 785	12.9	Poires et coings
	Mostobst	-	25	...	2	114	...	Fruits à cidre
809	Steinobst, frisch	308	252	-18.2	100 973	112 153	11.1	Fruits à noyau , frais
	Aprikosen	3	2	-10.1	16 525	20 010	21.1	Apricots
	Kirschen	77	54	-30.6	12 847	20 388	58.7	Cerises
	Pfirsiche, Nektarinen etc.	8	31	...	59 819	58 822	-1.7	Pêches, nectarines etc.
	Zwetschgen, Pflaumen etc.	220	165	-25.1	11 782	12 933	9.8	Pruneaux, prunes etc.
810	Andere Früchte, frisch	17 841	22 160	24.2	245 577	273 272	11.3	Autres fruits, frais
	Erdbeeren	1 379	1 470	6.5	60 137	63 151	5.0	Fraises
	Himbeeren	2 209	3 111	40.8	43 315	44 085	1.8	Framboises
	Beeren a.n.g.	3 672	5 332	45.2	67 010	86 948	29.8	Baies n.d.a.
	Kiwis	3 719	4 640	24.8	37 652	38 882	3.3	Kiwis
	Früchte a.n.g.	1 746	1 786	2.3	14 238	16 236	14.0	Fruits n.d.a.
	Tropische Früchte a.n.g.	5 116	5 822	13.8	23 225	23 971	3.2	Fruits tropicaux n.d.a.
811	Früchte, gefroren	5 822	5 819	-0.1	77 038	70 007	-9.1	Fruits, congelés
812	Früchte, vorkonserviert	46	58	28.0	720	639	-11.2	Fruits, conservés provisoirement
813	Früchte und Schalenfrüchte, getrocknet	2 934	3 004	2.4	33 205	34 291	3.3	Fruits, séchés
814	Schalen von Zitrusfrüchten oder Melonen	10	60	...	1 359	1 542	13.5	Écorces d'agrumes ou de melons
	<b>Total</b>	<b>112 436</b>	<b>112 748</b>	<b>0.3</b>	<b>1 346 794</b>	<b>1 385 953</b>	<b>2.9</b>	<b>Total</b>

Bundesamt für Zoll und Grenzsicherheit (BAZG)

Office fédéral de la douane et de la sécurité des frontières (OFDF)

## 5.4 Einfuhr von Gemüse-, Fruchtzubereitungen und Getränken Importations de préparations de légumes, de préparations de fruits et de boissons

Zolltarif: Kapitel 20 (Zubereitungen von Gemüse, Früchten oder anderen Pflanzenteilen), Kapitel 22 (Getränke, alkoholische Flüssigkeiten und Essig)  
Tarif douanier : chapitre 20 (préparations de légumes, de fruits ou d'autres parties de plantes), chapitre 22 (boissons, liquides alcooliques et vinaigres)

Produkte	Dezember ~ Décembre			Januar - Dezember ~ Janvier - décembre			Produits
	2022	2023	Veränderung in %	2022	2023	Variation en %	
Menge in Tonnen ~ Quantité en tonnes							
Gemüse-/Fruchtzubereitungen							Préparations de légumes et de fruits
Zubereitungen in Essig	1 067	1 043	-2.2	14 596	13 852	-5.1	Préparations au vinaigre
Tomaten, Tomatenpüree	4 492	3 984	-11.3	52 044	46 573	-10.5	Tomates, concentrés de tomates
Pilze, konserviert	320	207	-35.4	3 116	2 857	-8.3	Champignons, conservés
Gemüse, konserviert	3 866	3 329	-13.9	46 091	46 640	1.2	Légumes, conservés
Gemüse und Früchte, mit Zucker konserviert	33	56	71.2	821	769	-6.3	Légumes et fruits, confits au sucre
Konfitüren, Fruchtgelees usw.	1 205	1 073	-10.9	12 825	12 443	-3.0	Confitures, gelées, etc.
Früchte und andere Pflanzenteile, konserviert	3 082	2 975	-3.5	39 631	36 119	-8.9	Fruits et autres parties de plantes, conservés
Getränke							Boissons
Fruchtsäfte	5 277	4 759	-9.8	74 813	70 497	-5.8	Jus de fruits
Apfel-/Birnen-saft	126	96	-23.4	2 325	1 860	-20.0	Jus de pomme/poire
Traubensaft	208	308	48.2	6 502	5 743	-11.7	Jus de raisin
Orangensaft	2 499	2 450	-2.0	32 339	31 592	-2.3	Jus d'orange
Gemüsesaft	373	147	-60.6	3 966	3 529	-11.0	Jus de légumes
Anderer Fruchtsäfte und Mischungen	1 756	1 552	-11.6	26 472	24 730	-6.6	Autres jus de fruits, mélanges
Frucht- und Gemüsesäfte, verdünnt	316	206	-34.9	3 208	3 042	-5.2	Jus de fruits ou de légumes, dilués
Wasser, Mineralwasser	38 964	37 690	-3.3	543 190	525 181	-3.3	Eaux, eaux minérales
Anderer nicht alkoholische Getränke	26 223	25 755	-1.8	351 755	352 317	0.2	Autres boissons non alcooliques
Bier	7 950	7 054	-11.3	113 023	103 997	-8.0	Bière
Wein	14 789	13 631	-7.8	186 412	176 615	-5.3	Vin
Spirituosen	11 293	10 143	-10.2	156 368	141 739	-9.4	Spiritueux
Speiseessig	1 111	1 023	-7.9	13 703	13 382	-2.3	Vinaigre
<b>Total</b>	<b>119 672</b>	<b>112 721</b>	<b>-5.8</b>	<b>1 608 388</b>	<b>1 542 982</b>	<b>-4.1</b>	<b>Total</b>

Wert in tausend CHF, franko Grenze, unverzollt ~ Valeur en milliers de CHF, franco frontière, non dédouanée

Gemüse-/Fruchtzubereitungen							Préparations de légumes et de fruits
Zubereitungen in Essig	2 748	2 362	-14.0	33 709	33 660	-0.1	Préparations au vinaigre
Tomaten, Tomatenpüree	6 630	6 653	0.4	71 724	79 350	10.6	Tomates, concentrés de tomates
Pilze, konserviert	1 468	824	-43.9	12 396	10 922	-11.9	Champignons, conservés
Gemüse, konserviert	12 645	10 347	-18.2	138 415	146 584	5.9	Légumes, conservés
Gemüse und Früchte, mit Zucker konserviert	250	322	28.7	3 941	4 213	6.9	Légumes et fruits, confits au sucre
Konfitüren, Fruchtgelees usw.	4 110	3 322	-19.2	43 033	44 188	2.7	Confitures, gelées, etc.
Früchte und andere Pflanzenteile, konserviert	13 721	14 456	5.4	176 701	169 042	-4.3	Fruits et autres parties de plantes, conservés
Getränke							Boissons
Fruchtsäfte	9 265	9 028	-2.6	141 762	138 955	-2.0	Jus de fruits
Apfel-/Birnen-saft	162	98	-39.2	2 237	2 072	-7.4	Jus de pomme/poire
Traubensaft	146	232	58.3	4 213	3 672	-12.8	Jus de raisin
Orangensaft	3 453	4 038	17.0	44 195	46 992	6.3	Jus d'orange
Gemüsesaft	491	153	-68.8	5 147	5 105	-0.8	Jus de légumes
Anderer Fruchtsäfte und Mischungen	4 444	4 137	-6.9	79 610	75 444	-5.2	Autres jus de fruits, mélanges
Frucht- und Gemüsesäfte, verdünnt	569	369	-35.1	6 361	5 671	-10.9	Jus de fruits ou de légumes, dilués
Wasser, Mineralwasser	6 449	7 223	12.0	94 697	103 729	9.5	Eaux, eaux minérales
Anderer nicht alkoholische Getränke	29 794	29 453	-1.1	387 101	402 888	4.1	Autres boissons non alcooliques
Bier	8 090	7 927	-2.0	115 894	121 226	4.6	Bière
Wein	111 316	97 861	-12.1	1 315 454	1 257 069	-4.4	Vin
Spirituosen	33 846	29 574	-12.6	419 302	374 198	-10.8	Spiritueux
Speiseessig	1 979	1 821	-8.0	23 979	22 831	-4.8	Vinaigre
<b>Total</b>	<b>242 311</b>	<b>221 172</b>	<b>-8.7</b>	<b>2 978 107</b>	<b>2 908 855</b>	<b>-2.3</b>	<b>Total</b>

## 5.5 Einfuhr und Ausfuhr von lebenden Pflanzen und Blumen Importations et exportations de plantes vivantes et de fleurs

Einfuhr- und Ausfuhrmenge in Tonnen; Zolltarif: Kapitel 6

Quantité d'importation et d'exportation en tonnes; tarif douanier: chapitre 6

Einfuhr- und Ausfuhrwert in Tausend CHF, franko Grenze, unverzollt; Zolltarif: Kapitel 6

Valeur d'importation et d'exportation en milliers de CHF, franco frontière, non dédouanée; tarif douanier: chapitre 6

Zoll-Unterkapitel ~ Sous-chapitre douanier

601 Blumenwiebeln, Stauden, Orchideen, Bambus ~ Bulbes de fleurs, plantes vivaces, orchidées, bambous

602 Topfpflanzen, Gehölze, Rollrasen ~ Plantes en pot, arbustes, gazon en rouleau

603 Schnittblumen ~ Fleurs coupées

604 Bindegrün, Weihnachtsbäume ~ Feuillage ornemental, arbres de Noël

	Dezember ~ Décembre			Januar - Dezember ~ Janvier - décembre		
	2022	2023	Veränderung in %	2022	2023	Variation en %
<b>Einfuhrmenge ~ Quantité d'importation</b>						
601	952	827	-13.1	19 568	18 415	-5.9
602	6 878	7 070	2.8	161 227	157 719	-2.2
603	1 202	1 254	4.3	17 253	16 304	-5.5
604	1 268	1 047	-17.4	8 593	7 591	-11.7
<b>Total</b>	<b>10 301</b>	<b>10 199</b>	<b>-1.0</b>	<b>206 641</b>	<b>200 029</b>	<b>-3.2</b>
<b>Einfuhrwert ~ Valeur d'importation</b>						
601	7 240	6 089	-15.9	112 209	108 006	-3.7
602	9 588	8 859	-7.6	285 493	269 752	-5.5
603	14 901	13 350	-10.4	190 870	183 726	-3.7
604	3 892	3 350	-13.9	38 369	34 699	-9.6
<b>Total</b>	<b>35 620</b>	<b>31 648</b>	<b>-11.2</b>	<b>626 942</b>	<b>596 182</b>	<b>-4.9</b>
<b>Ausfuhrmenge ~ Quantité d'exportation</b>						
601	43	3	-92.4	174	131	-24.7
602	346	115	-66.8	5 382	3 368	-37.4
603	0	0	19.6	2	2	-26.7
604	2	0	-84.9	29	21	-25.1
<b>Total</b>	<b>391</b>	<b>119</b>	<b>-69.7</b>	<b>5 586</b>	<b>3 522</b>	<b>-37.0</b>
<b>Ausfuhrwert ~ Valeur d'exportation</b>						
601	38	27	-29.3	497	468	-5.9
602	450	238	-47.1	8 816	6 377	-27.7
603	4	3	-15.9	49	30	-38.0
604	11	14	27.9	338	232	-31.5
<b>Total</b>	<b>502</b>	<b>282</b>	<b>-43.9</b>	<b>9 699</b>	<b>7 106</b>	<b>-26.7</b>

Bundesamt für Zoll und Grenzsicherheit (BAZG)

Office fédéral de la douane et de la sécurité des frontières (OFDF)

Einfuhr und Ausfuhr von lebenden Pflanzen und Blumen  
 Importations et exportations de plantes vivantes et de fleurs

Einfuhrmenge (linke Achse):  
 Quantité d'importation (échelle gauche) : 2023 (dunkelgrün), 2022 (hellgrün)  
 Einfuhrwert (rechte Achse):  
 Valeur d'importation (échelle droite) : 2023 (rot), 2022 (rosa)

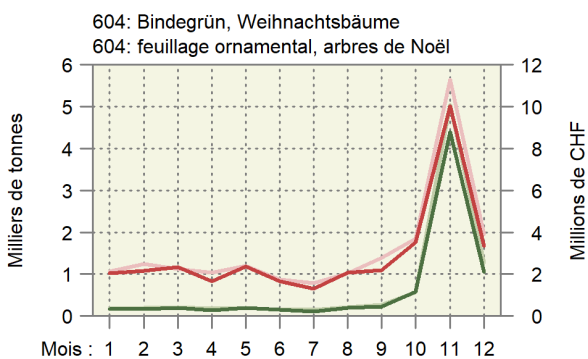
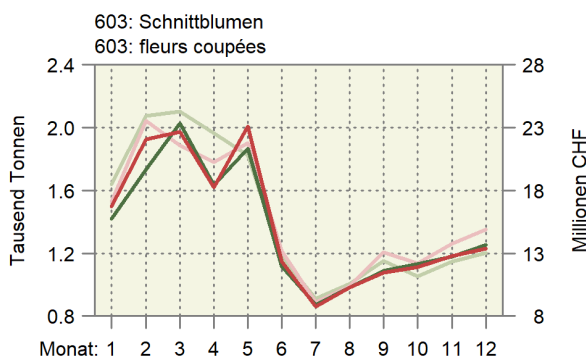
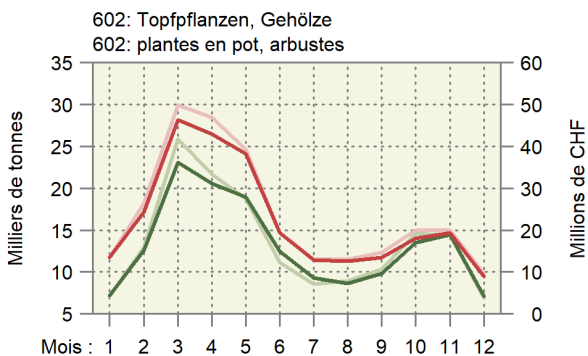
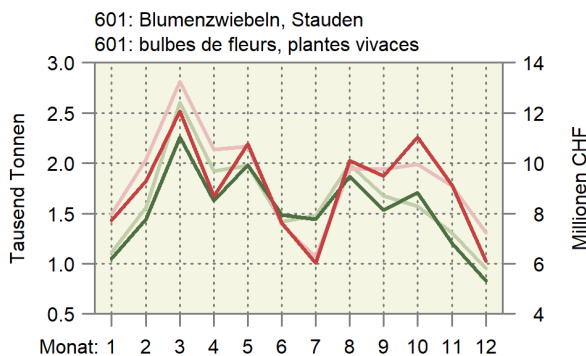



## 5.6 Ausfuhr von Rindvieh zur Zucht oder Nutzung Exportation de bétail bovin d'élevage ou de rente

Tierzahlen nach Rassen und Bestimmungsland

Nombre d'animaux par race et par pays de destination

Länder	2021					2022					Pays
	Braunvieh	Swiss Fleckvieh	Holstein	Andere	Total	Braunvieh	Swiss Fleckvieh	Holstein	Andere	Total	
	Race Brune			Autres		Race Brun			Autres		
Deutschland	-	1	9	7	17	3	0	15	6	24	Allemagne
Frankreich	36	-	2	57	95	-	-	3	359	362	France
Italien	8	-	2	20	30	13	-	5	11	29	Italie
Niederlande	-	-	-	-	-	-	-	4	-	4	PayOBas
Belgien	-	-	-	2	2	-	-	-	-	-	Belgique
Luxemburg	-	-	-	-	-	-	-	-	-	-	Luxembourg
Österreich	17	-	3	6	26	24	-	2	5	31	Autriche
Ver. Königreich	-	-	-	-	-	-	-	-	-	-	Royaume-Uni
Dänemark	-	-	1	-	1	-	-	-	-	-	Danemark
Griechenland	-	-	-	-	-	-	-	1	-	1	Grèce
Tschechien	-	-	-	-	-	-	-	-	-	-	Rép. tchèque
Rumänien	-	-	-	-	-	-	-	-	-	-	Roumanie
Georgien	31	-	-	-	31	-	-	-	-	-	Géorgie
Ungarn	-	-	1	-	1	-	-	-	-	-	Hongrie
<b>Total</b>	<b>92</b>	<b>1</b>	<b>18</b>	<b>92</b>	<b>203</b>	<b>40</b>	<b>-</b>	<b>30</b>	<b>381</b>	<b>451</b>	<b>Total</b>

Länder	2023										Pays
	Braunvieh	Swiss Fleckvieh	Holstein	Andere	Total	Braunvieh	Swiss Fleckvieh	Holstein	Andere	Total	
	Race Brune			Autres		Race Brune			Autres		
Deutschland	31	5	2	10	48						Allemagne
Frankreich	1	-	8	6	15						France
Italien	7	-	4	21	32						Italie
Niederlande	-	-	4	-	4						PayOBas
Belgien	-	-	-	-	-						Belgique
Luxemburg	-	-	1	-	1						Luxembourg
Österreich	28	-	2	3	33						Autriche
Ver. Königreich	-	-	-	-	-						Royaume-Uni
Dänemark	-	-	-	-	-						Danemark
Griechenland	-	-	-	-	-						Grèce
Tschechien	-	-	-	-	-						Rép. tchèque
Rumänien	-	-	-	-	-						Roumanie
Georgien	-	-	-	-	-						Géorgie
Ungarn	-	-	-	-	-						Hongrie
<b>Total</b>	<b>67</b>	<b>5</b>	<b>21</b>	<b>40</b>	<b>133</b>						<b>Total</b>

## 5.7 Bilanz des Aussenhandels mit Milchprodukten nach Zollkapitel Balance commerciale des produits laitiers par chapitre douanier

Die Milchprodukte werden nach Gehalt an verwertbarer Energie in Millionen Vollmilchäquivalente (VMA) umgerechnet. Ein VMA entspricht einem kg Kuh-Vollmilch mit einer verwertbaren Energie von 2800 Kilojoule (kJ). Die Milchprodukte werden gemäss der potentiell essbaren Substanz (Konsumentensicht, Methode der Nahrungsmittelbilanz NMB08) berücksichtigt: Bei Halbhart- und Hartkäse wird ein Abzug für die Rinde vorgenommen.

Les produits laitiers sont convertis selon la teneur en énergie métabolisable en millions d'équivalents en lait entier (ELE). Un ELE correspond à un kg de lait de vache entier avec une énergie métabolisable de 2800 kilojoule (kJ). Les produits laitiers sont pris en compte avec leur matière comestible (vue du consommateur, méthode du bilan alimentaire BA08) : Une déduction est appliquée pour la croûte des fromages à pâte mi-dure et pâte dure.

Produkte	Dezember ~ Décembre			Januar - Dezember ~ Janvier - décembre			Produits
	2022	2023	Veränderung in %	2022	2023	Variation en %	
Einfuhr ~ Importations							
Zollkapitel 4 nach Produkten							Chapitre douanier 4 par produits
Konsummilch	2.0	2.2	10.9	25.9	26.9	4.1	Lait de consommation
Käse	21.9	22.3	1.9	274.9	276.4	0.5	Fromage
Frischkäse	7.4	7.7	3.3	93.7	95.6	2.0	Fromage frais
Weichkäse	3.7	3.7	-0.5	45.6	46.4	1.7	Fromage à pâte molle
Halbhartkäse	4.9	4.7	-3.5	65.6	62.6	-4.6	Fromage à pâte mi-dure
Hartkäse	6.0	6.3	6.0	70.0	71.9	2.7	Fromage à pâte dure
Rahm	0.4	0.1	-69.2	7.3	5.7	-21.7	Crème
Jogurt	0.5	0.5	-9.5	6.5	6.3	-3.1	Yogourt
Frischmilchprodukte	0.0	0.0	-66.5	0.3	0.3	16.1	Produits laitiers frais
Dauermilchwaren	4.0	3.3	-16.3	36.8	49.7	35.3	Conserves de lait
Milchproteinprodukte	0.0	0.0	-28.1	0.1	0.1	3.2	Protéines du lait
Butter	8.9	3.6	-59.8	109.4	84.3	-22.9	Beurre
<b>Total Zollkapitel 4</b>	<b>37.7</b>	<b>32.0</b>	<b>-15.0</b>	<b>461.2</b>	<b>449.9</b>	<b>-2.5</b>	<b>Chapitre 4, total</b>
Milchprodukte in anderen Zollkapiteln							Produit laitiers en d'autres chapitres
15: Fette und Öle	0.0	0.0	-29.2	0.1	0.1	1.4	15 : Huiles et graisses
17: Zucker und Zuckerwaren	0.2	0.2	-1.8	2.5	3.0	17.9	17 : Sucre et sucreries
18: Kakao und Zubereitungen aus Kakao	3.0	2.4	-21.7	32.7	30.8	-5.7	18 : Cacao et ses préparations
19: Getreidezubereitungen	6.8	6.3	-7.2	80.1	79.3	-0.9	19 : Prép. à la base de céréales
20: Gemüse- und Fruchtzubereitungen	0.0	0.0	-11.4	0.4	0.4	0.7	20 : Prép. à la base de légumes/fruits
21: Verschiedene Lebensmittelzubereitungen	3.0	3.1	4.4	44.1	40.2	-8.8	21 : Préparation diverses
22: Getränke	0.2	0.2	-5.0	2.2	2.1	-5.9	22 : Boissons
<b>Total übrige Zollkapitel</b>	<b>13.2</b>	<b>12.2</b>	<b>-7.8</b>	<b>162.1</b>	<b>155.9</b>	<b>-3.8</b>	<b>Autres chapitres douaniers, total</b>
<b>Total Einfuhr</b>	<b>50.9</b>	<b>44.2</b>	<b>-13.2</b>	<b>623.2</b>	<b>605.7</b>	<b>-2.8</b>	<b>Importations, total</b>
Ausfuhr ~ Exportations							
Zollkapitel 4 nach Produkten							Chapitre douanier 4 par produits
Konsummilch	0.1	0.1	-30.8	1.2	0.8	-32.8	Lait de consommation
Käse	31.6	28.4	-10.2	330.2	315.3	-4.5	Fromage
Frischkäse	3.9	3.1	-20.7	43.2	43.8	1.3	Fromage frais
Weichkäse	0.2	0.2	-13.3	1.9	1.9	-2.6	Fromage à pâte molle
Halbhartkäse	12.8	11.6	-9.3	105.1	99.7	-5.1	Fromage à pâte mi-dure
Hartkäse	14.7	13.5	-8.2	180.1	170.0	-5.6	Fromage à pâte dure
Rahm	0.2	0.2	-9.7	5.8	5.2	-10.2	Crème
Jogurt	0.3	0.3	-17.2	3.9	3.7	-6.7	Yogourt
Frischmilchprodukte	1.5	0.8	-42.5	16.1	10.6	-34.3	Produits laitiers frais
Dauermilchwaren	1.6	3.4	...	31.1	55.9	79.8	Conserves de lait
Milchproteinprodukte	0.0	0.1	...	1.5	2.9	96.3	Protéines du lait
Butter	0.2	0.1	-39.9	1.6	1.3	-18.1	Beurre
<b>Total Zollkapitel 4</b>	<b>35.4</b>	<b>33.4</b>	<b>-5.9</b>	<b>391.4</b>	<b>395.7</b>	<b>1.1</b>	<b>Chapitre 4, total</b>
Milchprodukte in anderen Zollkapiteln							Produit laitiers en d'autres chapitres
15: Fette und Öle	-	0.0	...	0.0	0.0	-89.8	15 : Huiles et graisses
17: Zucker und Zuckerwaren	1.6	1.7	6.9	18.7	20.6	10.2	17 : Sucre et sucreries
18: Kakao und Zubereitungen aus Kakao	11.2	9.0	-19.7	132.9	138.1	3.9	18 : Cacao et ses préparations
19: Getreidezubereitungen	13.1	11.5	-11.5	141.5	145.6	2.9	19 : Prép. à la base de céréales
20: Gemüse- und Fruchtzubereitungen	0.0	0.0	...	0.0	0.0	24.7	20 : Prép. à la base de légumes/fruits
21: Verschiedene Lebensmittelzubereitungen	4.1	3.2	-21.6	40.5	39.0	-3.6	21 : Préparation diverses
22: Getränke	1.7	1.3	-24.4	22.4	19.8	-11.5	22 : Boissons
<b>Total übrige Zollkapitel</b>	<b>31.7</b>	<b>26.7</b>	<b>-15.5</b>	<b>356.0</b>	<b>363.2</b>	<b>2.0</b>	<b>Autres chapitres douaniers, total</b>
<b>Total Ausfuhr</b>	<b>67.1</b>	<b>60.1</b>	<b>-10.4</b>	<b>747.5</b>	<b>758.9</b>	<b>1.5</b>	<b>Exportations, total</b>

### 5.8 Aussenhandel mit Käse Commerce extérieur du fromage

Menge, Wert und Durchschnittspreise der Zolltarifpositionen 406, d.h. ohne Fertigfondue und Käse in verarbeiteten Produkten  
Quantité, valeur et prix moyens des positions tarifaires 406, c'est-à-dire sans fondue et sans fromage dans des produits confectionnés

Jahr	Jan	Feb	Mrz	Apr	Mai	Jun	Jul	Aug	Sep	Okt	Nov	Dez	Jahr
Année	Jan	Fév	Mar	Avr	Mai	Jun	Jul	Aoû	Sep	Oct	Nov	Déc	Année
Exportmenge in Tonnen ~ Quantité exportée en tonnes													
2021	5 321	6 028	7 387	5 604	5 872	5 965	5 559	6 335	6 973	7 063	8 340	7 333	77 779
2022	5 249	5 798	6 643	5 064	5 309	5 362	5 424	6 060	6 277	6 561	7 858	6 981	72 585
2023	4 870	5 210	6 417	4 751	5 818	4 729	5 074	5 830	5 759	6 956	7 703	6 233	69 349
Importmenge in Tonnen ~ Quantité importée en tonnes													
2021	5 389	5 948	8 098	6 622	6 846	6 643	6 167	6 265	6 140	5 520	5 912	6 243	75 794
2022	5 232	5 565	6 964	5 987	6 944	6 702	5 765	6 202	6 058	5 749	6 116	5 814	73 098
2023	5 631	5 527	6 951	5 606	6 753	6 833	6 239	6 521	5 969	6 160	6 131	5 946	74 266
Exportwert in tausend CHF ~ Valeur d'exportation en milliers de CHF													
2021	49 042	56 242	69 832	49 820	51 051	50 761	48 045	57 309	69 059	70 431	84 247	71 443	727 281
2022	48 237	54 460	63 639	45 823	48 881	47 709	49 674	57 135	64 620	71 018	84 281	70 192	705 670
2023	48 191	54 099	62 734	44 854	52 812	42 328	46 602	57 311	57 830	70 150	82 466	63 441	682 818
Importwert in tausend CHF ~ Valeur d'importation en milliers de CHF													
2021	33 841	37 912	53 501	43 156	44 670	42 874	39 577	40 114	38 935	35 045	38 263	39 944	487 831
2022	32 995	36 563	45 360	39 189	47 740	46 335	39 509	43 445	41 293	40 617	45 041	43 757	501 844
2023	41 806	41 742	53 284	41 928	48 949	49 073	43 851	45 190	40 742	42 366	42 957	41 463	533 351
Exportpreis in CHF/kg ~ Prix à l'exportation en CHF/kg													
2021	9.22	9.33	9.45	8.89	8.69	8.51	8.64	9.05	9.90	9.97	10.10	9.74	9.29
2022	9.19	9.39	9.58	9.05	9.21	8.90	9.16	9.43	10.30	10.83	10.73	10.05	9.65
2023	9.90	10.38	9.78	9.44	9.08	8.95	9.18	9.83	10.04	10.09	10.71	10.18	9.80
Importpreis in CHF/kg ~ Prix à l'importation en CHF/kg													
2021	6.28	6.37	6.61	6.52	6.52	6.45	6.42	6.40	6.34	6.35	6.47	6.40	6.43
2022	6.31	6.57	6.51	6.55	6.87	6.91	6.85	7.00	6.82	7.07	7.36	7.53	6.86
2023	7.42	7.55	7.67	7.48	7.25	7.18	7.03	6.93	6.83	6.88	7.01	6.97	7.18

Bundesamt für Zoll und Grenzsicherheit (BAZG)

Office fédéral de la douane et de la sécurité des frontières (OFDF)

#### Entwicklung der Menge und des Wertes der Käseexporte und -importe Évolution de la quantité et de la valeur des exportations et importations de fromage

In Tonnen und in Millionen CHF ~ En tonnes et en millions de CHF

— 2023 — 2022 — 2021  
Unterbrochene Linien im Hintergrund: Trend ~ Lignes discontinues au fond : tendance

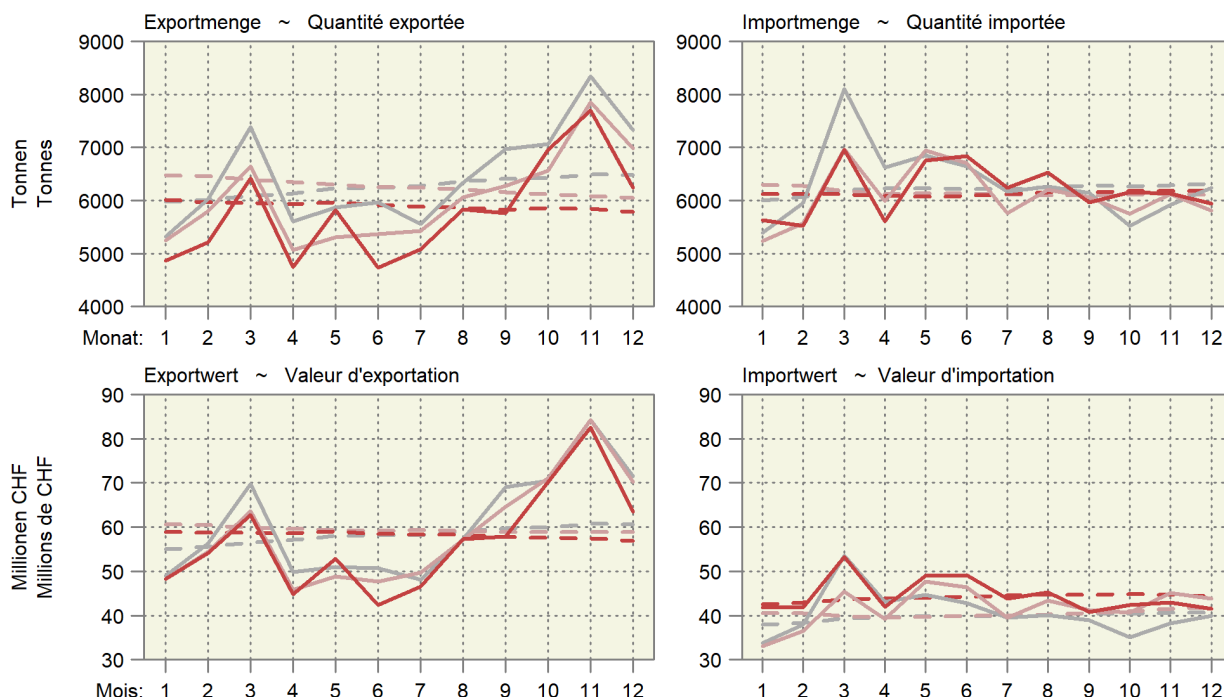

## 5.9 Käseinfuhr nach Sorten Importations de fromages par variété

Einfuhrmenge in Tonnen ~ Quantité d'importation en tonnes

Käsearten, -sorten	Dezember ~ Décembre			Januar - Dezember ~ Janvier - décembre			Variétés de fromage
	2022	2023	Veränderung in %	2022	2023	Variation en %	
Frischkäse	2 464	2 566	4.1	31 055	32 290	4.0	Fromages frais
Mascarpone, Ricotta Romana	214	239	11.6	1 282	1 431	11.6	Mascarpone, Ricotta Romana
Mozzarella	275	328	19.3	5 597	4 120	-26.4	Mozzarella
Andere Frischkäse	1 975	2 000	1.2	24 176	26 739	10.6	Autres fromages frais
Weichkäse	1 047	1 043	-0.3	13 112	13 351	1.8	Fromages à pâte molle
Danablu, Gorgonzola, Roquefort	67	56	-15.8	623	629	0.9	Danablu, Gorgonzola, Roquefort
Weichkäse mit Schimmelbildung	111	117	4.7	1 222	1 156	-5.4	Fromage à pâte molle persillée
Brie, Camembert, Italico	169	215	27.7	1 941	2 447	26.1	Brie, Camembert, Italico
Weichkäse, andere	700	655	-6.4	9 326	9 120	-2.2	Autres fromages à pâte molle
Halbhartkäse	975	937	-3.9	13 307	12 604	-5.3	Fromages à pâte mi-dure
Halbhartkäse mit Schimmelbildung	3	7	...	46	45	-1.1	Fromage à pâte mi-dure persillée
Caciocavallo, Fontina, Brà, u.a.	23	19	-18.1	273	293	7.5	Caciocavallo, Fontina, Brà, etc.
Tilsiter	7	5	-19.7	87	102	17.3	Tilsit
Halbhartkäse, andere	870	823	-5.4	11 985	11 197	-6.6	Autres fromages à pâte mi-dure
Halbhartkäse, gerieben	73	83	13.4	917	967	5.5	Fromage à pâte mi-dure, râpé
Hartkäse	521	560	7.4	6 219	6 558	5.4	Fromages à pâte dure
Kräuterkäse (Schabziger)	1	1	99.5	24	5	-80.3	Fromage glaronais aux herbes (schabziger)
Hartkäse mit Schimmelbildung	2	1	-68.4	18	11	-36.5	Fromage à pâte dure persillée
Caciocavallo, Fontina, Brà, u.a.	19	18	-6.0	205	207	1.4	Caciocavallo, Fontina, Brà, etc.
Emmentaler	2	1	-66.6	29	43	44.5	Emmental
Hartkäse, andere	457	499	9.2	5 136	5 550	8.1	Autres fromages à pâte dure
Hartkäse, gerieben	41	41	0.6	808	742	-8.2	Fromage à pâte dure, râpé
Extra Hartkäse	458	481	5.1	5 261	5 232	-0.6	Fromages à pâte extra-dure
Total aller Sorten exkl. Schmelzkäse	5 465	5 588	2.2	68 955	70 035	1.6	Fromages, toutes les variétés, non compris fromage fondu
Schmelzkäse	348	358	2.7	4 143	4 231	2.1	Fromage fondu

Bundesamt für Zoll und Grenzsicherheit (BAZG)

Office fédéral de la douane et de la sécurité des frontières (OFDF)

### 5.10 Käseausfuhr nach Sorten Exportations de fromage par variété

Ausfuhrmenge in Tonnen ~ Quantité d'exportation en tonnes

Käsearten, -sorten	Dezember ~ Décembre			Dezember ~ Décembre			Variétés de fromage
	2022	2023	Veränderung in %	2022	2023	Variation en %	
Frischkäse	955	734	-23.1	10 345	10 834	4.7	Fromages frais
Mozzarella	51	41	-20.0	696	614	-11.7	Mozzarella
Anderer Frischkäse	904	693	-23.3	9 649	10 219	5.9	Autres fromages frais
Weichkäse	63	53	-16.0	543	511	-5.9	Fromages à pâte molle
Halbhartkäse	2 846	2 575	-9.5	23 135	21 941	-5.2	Fromages à pâte mi-dure
Appenzeller®	416	411	-1.2	4 363	4 201	-3.7	Appenzeller®
Tilsiter	11	9	-20.4	289	171	-40.7	Tilsit
Tête de Moine AOP	259	229	-11.9	1 981	1 910	-3.6	Tête de Moine AOP
Vacherin Fribourgeois AOP	67	59	-12.0	373	329	-11.8	Vacherin Fribourgeois AOP
Raclette Suisse®	835	737	-11.7	3 286	3 186	-3.0	Raclette Suisse®
Anderer Halbhartkäse	1 258	1 131	-10.1	12 844	12 144	-5.5	Autres fromages à pâte mi-dure
Hartkäse	2 736	2 520	-7.9	33 446	31 649	-5.4	Fromages à pâte dure
Emmentaler AOP	732	686	-6.3	10 331	8 951	-13.4	Emmentaler AOP
Greyerzer AOP	1 050	1 090	3.8	13 294	12 591	-5.3	Le Gruyère AOP
Switzerland Swiss	281	195	-30.5	3 903	3 680	-5.7	Switzerland Swiss
Anderer Hartkäse	673	550	-18.4	5 918	6 428	8.6	Autres fromages à pâte dure
Extra Hartkäse	6	4	-33.9	146	57	-60.9	Fromages à pâte extra-dure
Schmelzkäse	100	64	-36.2	933	775	-17.0	Fromages fondus
Anderer Käse	277	283	2.2	3 972	3 438	-13.5	Autres fromages
Fertigfondue	790	631	-20.0	4 509	4 146	-8.1	Fondue prête à l'emploi
<b>Total</b>	<b>7 772</b>	<b>6 865</b>	<b>-11.7</b>	<b>77 028</b>	<b>73 349</b>	<b>-4.8</b>	<b>Total</b>

TSM Treuhand GmbH, Quelle: Bundesamt für Zoll und Grenzsicherheit (BAZG)

TSM Fiduciaire Sàrl, source : Office fédéral de la douane et de la sécurité des frontières (OFDF)

#### Entwicklung der Käseausfuhr nach Sorten

#### Évolution des exportations de fromages par variété

Änderung von Dezember 2023 gegenüber Dezember 2022

Variation de décembre 2023 par rapport à décembre 2022

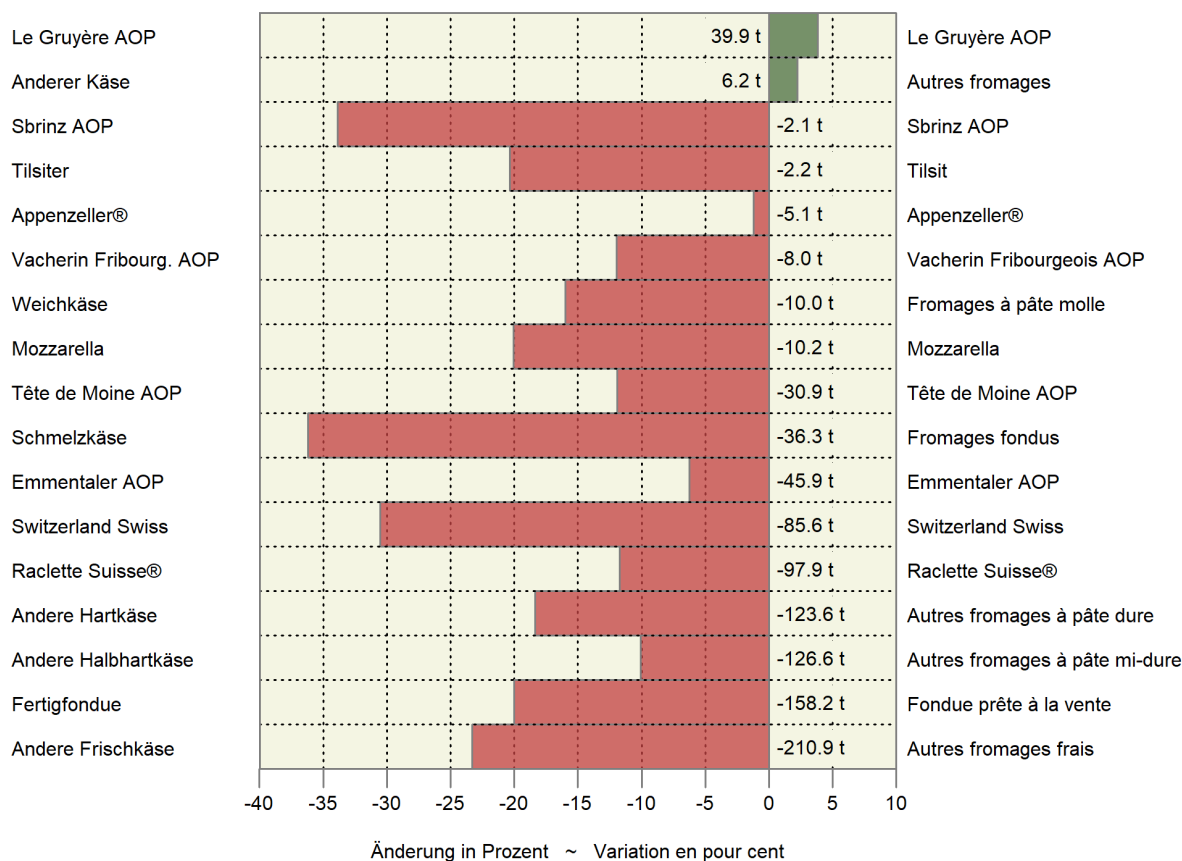

## 5.11 Einfuhr landwirtschaftlicher Produkte nach Zollkapitel Importations de produits agricoles par chapitre douanier

Zolltarif: Kapitel 1-24 ~ Tarif douanier : chapitres 1-24

Kapitel Chapitre	Produkte	Dezember ~ Décembre			Januar - Dezember ~ Janvier - décembre			Produits
		2022	2023	Veränderung in %	2022	2023	Variation en %	
Menge in Tonnen ~ Quantité en tonnes								
1	Lebende Tiere (Anzahl)	35 780	33 239	-7.1	765 595	724 412	-5.4	Animaux vivants (nombre)
2	Fleisch	8 275	5 558	-32.8	101 357	77 177	-23.9	Viande
3	Fische und Meeresfrüchte	4 922	4 508	-8.4	48 737	45 913	-5.8	Poissons et fruits de mer
4	Milch, Eier, Honig	13 265	13 704	3.3	167 717	174 796	4.2	Lait, œufs, miel
5	Andere tierische Produkte	3 229	5 101	58.0	40 382	59 074	46.3	Autres produits animaux
6	Lebende Pflanzen, Blumen	10 301	10 199	-1.0	206 641	200 029	-3.2	Plantes vivantes, fleurs
7	Gemüse	36 177	39 715	9.8	401 418	394 219	-1.8	Légumes
8	Früchte	51 668	47 540	-8.0	584 134	588 824	0.8	Fruits
9	Kaffee, Tee, Gewürze	21 570	16 517	-23.4	240 007	222 411	-7.3	Café, thé, épices
10	Getreide	156 725	62 523	-60.1	1 079 551	768 818	-28.8	Céréales
11	Müllereierzeugnisse	8 925	10 124	13.4	147 148	142 348	-3.3	Produits de la minoterie
12	Ölsaaten, Samen	146 523	166 771	13.8	1 065 217	1 016 970	-4.5	Oléagineux et graines
13	Gummi, Pflanzen- auszüge	595	482	-18.9	7 232	6 089	-15.8	Gommes et extraits végétaux
14	Flechtstoffe, pflanzliche Waren	547	592	8.4	6 364	6 696	5.2	Matières à tresser, prod. végétaux
15	Fette und Öle	13 830	12 859	-7.0	192 214	181 797	-5.4	Graisses et huiles
16	Fleisch- und Fischzubereitungen	4 061	3 808	-6.2	45 697	43 376	-5.1	Prépar. de viande et de poissons
17	Zucker und Zuckerwaren	20 191	15 199	-24.7	246 167	210 476	-14.5	Sucres et sucreries
18	Kakao und Zubereitungen	10 393	8 366	-19.5	141 797	142 373	0.4	Cacao et ses préparations
19	Zubereitungen mit Getreide	24 804	23 696	-4.5	296 025	293 011	-1.0	Préparations à base de céréales
20	Früchte- und Gemüsezubereit.	19 026	17 221	-9.5	240 728	226 708	-5.8	Prépar. de légumes et de fruits
21	Versch. Lebensmittelzubereit.	12 351	11 841	-4.1	160 879	153 141	-4.8	Prépar. alimentaires diverses
22	Getränke	100 646	95 501	-5.1	1 367 660	1 316 274	-3.8	Boissons
23	Abfälle, Tierfutter	58 270	52 268	-10.3	716 883	636 315	-11.2	Déchets, aliments pour animaux
24	Tabak	1 619	1 122	-30.7	22 209	20 808	-6.3	Tabacs
Wert in tausend CHF, franko Grenze, unverzollt ~ Valeur en milliers de CHF, franco frontière, non dédouanée								
1	Lebende Tiere	3 553	7 640	...	124 072	135 984	9.6	Animaux vivants
2	Fleisch	62 546	50 115	-19.9	727 896	646 348	-11.2	Viande
3	Fische und Meeresfrüchte	69 688	61 886	-11.2	654 097	622 109	-4.9	Poissons et fruits de mer
4	Milch, Eier, Honig	66 431	60 112	-9.5	763 323	800 778	4.9	Lait, œufs, miel
5	Andere tierische Produkte	6 782	6 947	2.4	91 027	94 365	3.7	Autres produits animaux
6	Lebende Pflanzen, Blumen	35 620	31 648	-11.2	626 942	596 182	-4.9	Plantes vivantes, fleurs
7	Gemüse	75 175	76 278	1.5	758 912	789 375	4.0	Légumes
8	Früchte	114 009	113 962	-0.0	1 369 179	1 401 855	2.4	Fruits
9	Kaffee, Tee, Gewürze	122 518	89 180	-27.2	1 357 460	1 232 437	-9.2	Café, thé, épices
10	Getreide	69 264	25 518	-63.2	494 004	343 979	-30.4	Céréales
11	Müllereierzeugnisse	8 462	8 773	3.7	115 954	128 072	10.5	Produits de la minoterie
12	Ölsaaten, Samen	32 601	30 952	-5.1	384 392	343 470	-10.6	Oléagineux et graines
13	Gummi, Pflanzenauszüge	7 478	8 354	11.7	95 653	90 494	-5.4	Gommes et extraits végétaux
14	Flechtstoffe, pflanzliche Waren	546	717	31.4	6 356	5 363	-15.6	Matières à tresser, prod. végétaux
15	Fette und Öle	38 617	33 109	-14.3	500 603	455 769	-9.0	Graisses et huiles
16	Fleisch- und Fischzubereitungen	38 457	34 817	-9.5	410 245	395 350	-3.6	Prépar. de viande et de poissons
17	Zucker und Zuckerwaren	26 194	23 350	-10.9	302 297	337 095	11.5	Sucres et sucreries
18	Kakao und Zubereitungen	49 239	46 015	-6.5	631 590	665 907	5.4	Cacao et ses préparations
19	Zubereitungen mit Getreide	87 188	85 586	-1.8	996 961	1 076 175	7.9	Préparations à base de céréales
20	Früchte- und Gemüsezubereit.	50 268	46 945	-6.6	615 322	621 249	1.0	Prépar. de légumes et de fruits
21	Versch. Lebensmittelzubereit.	75 895	74 329	-2.1	960 398	977 551	1.8	Prépar. alimentaires diverses
22	Getränke	192 043	174 228	-9.3	2 362 789	2 287 614	-3.2	Boissons
23	Abfälle, Tierfutter	63 375	52 695	-16.9	735 641	679 110	-7.7	Déchets, aliments pour animaux
24	Tabak	25 386	22 838	-10.0	314 436	348 119	10.7	Tabacs
Total		1 321 335	1 165 996	-11.8	15 399 550	15 074 750	-2.1	Total

Bundesamt für Zoll und Grenzsicherheit (BAZG)

Office fédéral de la douane et de la sécurité des frontières (OFDF)

## 5.12 Ausfuhr landwirtschaftlicher Produkte nach Zollkapitel Exportations de produits agricoles par chapitre douanier

Zolltarif: Kapitel 1-24 ~ Tarif douanier : chapitres 1-24

Kapitel Chapitre	Produkte	Dezember ~ Décembre			Januar - Dezember ~ Janvier - décembre			Produits
		2022	2023	Veränderung in %	2022	2023	Variation en %	
Menge in Tonnen ~ Quantité en tonnes								
1	Lebende Tiere (Anzahl)	16 747	106 149	...	723 738	771 329	6.6	Animaux vivants (nombre)
2	Fleisch	2 206	1 401	-36.5	20 917	22 967	9.8	Viande
3	Fische und Meeresfrüchte	11	9	-21.3	165	199	20.2	Poissons et fruits de mer
4	Milch, Eier, Honig	11 820	9 703	-17.9	131 679	117 851	-10.5	Lait, œufs, miel
5	Andere tierische Produkte	11 709	10 875	-7.1	136 323	136 460	0.1	Autres produits animaux
6	Lebende Pflanzen, Blumen	391	119	-69.7	5 586	3 522	-37.0	Plantes vivantes, fleurs
7	Gemüse	644	749	16.3	9 202	10 852	17.9	Légumes
8	Früchte	476	200	-58.1	3 311	2 778	-16.1	Fruits
9	Kaffee, Tee, Gewürze	9 512	8 442	-11.3	116 073	109 421	-5.7	Café, thé, épices
10	Getreide	274	560	...	2 926	3 164	8.1	Céréales
11	Müllereierzeugnisse	890	633	-28.9	12 700	9 526	-25.0	Produits de la minoterie
12	Ölsaaten, Samen	52	115	...	2 390	2 473	3.5	Oléagineux et graines
13	Gummi, Pflanzenauszüge	340	366	7.6	5 588	4 441	-20.5	Gommes et extraits végétaux
14	Flechtstoffe, pflanzliche Waren	173	108	-37.7	1 782	1 349	-24.3	Matières à tresser, prod. végétaux
15	Fette und Öle	2 384	2 134	-10.5	32 231	29 414	-8.7	Graisses et huiles
16	Fleisch- und Fischzubereitungen	228	90	-60.5	3 331	2 754	-17.3	Prépar. de viande et de poissons
17	Zucker und Zuckerwaren	4 984	3 258	-34.6	43 739	52 598	20.3	Sucres et sucreries
18	Kakao und Zubereitungen	11 652	11 230	-3.6	153 321	159 965	4.3	Cacao et ses préparations
19	Zubereitungen mit Getreide	15 971	14 271	-10.6	169 437	164 088	-3.2	Préparations à base de céréales
20	Früchte- und Gemüsezubereit.	1 511	1 303	-13.8	16 980	14 458	-14.9	Prépar. de légumes et de fruits
21	Versch. Lebensmittelzubereit.	10 104	8 091	-19.9	123 386	122 169	-1.0	Prépar. alimentaires diverses
22	Getränke	222 544	172 059	-22.7	2 774 310	2 584 712	-6.8	Boissons
23	Abfälle, Tierfutter	12 875	12 100	-6.0	148 384	145 684	-1.8	Déchets, aliments pour animaux
24	Tabak	1 685	1 213	-28.0	23 058	21 561	-6.5	Tabacs
Wert in tausend CHF ~ Valeur en milliers de CHF								
1	Lebende Tiere	1 220	1 239	1.5	20 147	21 301	5.7	Animaux vivants
2	Fleisch	8 901	5 405	-39.3	90 610	77 581	-14.4	Viande
3	Fische und Meeresfrüchte	814	651	-20.1	4 551	4 084	-10.2	Poissons et fruits de mer
4	Milch, Eier, Honig	74 820	67 605	-9.6	779 729	749 503	-3.9	Lait, œufs, miel
5	Andere tierische Produkte	4 279	2 714	-36.6	52 296	37 189	-28.9	Autres produits animaux
6	Lebende Pflanzen, Blumen	502	282	-43.9	9 699	7 106	-26.7	Plantes vivantes, fleurs
7	Gemüse	673	558	-17.0	7 563	8 403	11.1	Légumes
8	Früchte	1 133	771	-31.9	11 473	12 878	12.2	Fruits
9	Kaffee, Tee, Gewürze	264 284	251 153	-5.0	3 304 766	3 309 840	0.2	Café, thé, épices
10	Getreide	489	597	22.0	6 198	5 605	-9.6	Céréales
11	Müllereierzeugnisse	893	1 069	19.7	11 702	11 032	-5.7	Produits de la minoterie
12	Ölsaaten, Samen	3 521	6 584	87.0	28 547	47 178	65.3	Oléagineux et graines
13	Gummi, Pflanzenauszüge	10 817	9 234	-14.6	156 659	98 435	-37.2	Gommes et extraits végétaux
14	Flechtstoffe, pflanzliche Waren	30	23	-22.9	534	526	-1.5	Matières à tresser, prod. végétaux
15	Fette und Öle	8 505	5 115	-39.9	107 439	88 445	-17.7	Graisses et huiles
16	Fleisch- und Fischzubereitungen	1 119	550	-50.9	17 694	14 591	-17.5	Prépar. de viande et de poissons
17	Zucker und Zuckerwaren	15 813	18 705	18.3	184 702	216 115	17.0	Sucres et sucreries
18	Kakao und Zubereitungen	76 306	83 753	9.8	939 748	1 049 827	11.7	Cacao et ses préparations
19	Zubereitungen mit Getreide	77 386	65 852	-14.9	752 913	786 875	4.5	Préparations à base de céréales
20	Früchte- und Gemüsezubereit.	6 465	6 344	-1.9	73 302	71 426	-2.6	Prépar. de légumes et de fruits
21	Versch. Lebensmittelzubereit.	84 185	67 295	-20.1	964 912	960 302	-0.5	Prépar. alimentaires diverses
22	Getränke	149 918	97 400	-35.0	1 917 031	1 557 403	-18.8	Boissons
23	Abfälle, Tierfutter	24 398	24 706	1.3	266 231	307 317	15.4	Déchets, aliments pour animaux
24	Tabak	36 246	26 510	-26.9	453 428	426 682	-5.9	Tabacs
	<b>Total</b>	<b>852 718</b>	<b>744 114</b>	<b>-12.7</b>	<b>10 161 877</b>	<b>9 869 645</b>	<b>-2.9</b>	<b>Total</b>

Menge der Ein- und Ausfuhren der Zollkapitel 1 bis 6

Quantité des importations et exportations des chapitres douaniers 1 à 6

Kumuliert über 12 Monate, in tausend Tonnen ~ Cumulée sur 12 mois, en milliers de tonnes

— 2023 — 2022 — 2021 — 2020  
Einfuhr ~ Importations

Ausfuhr ~ Exportations

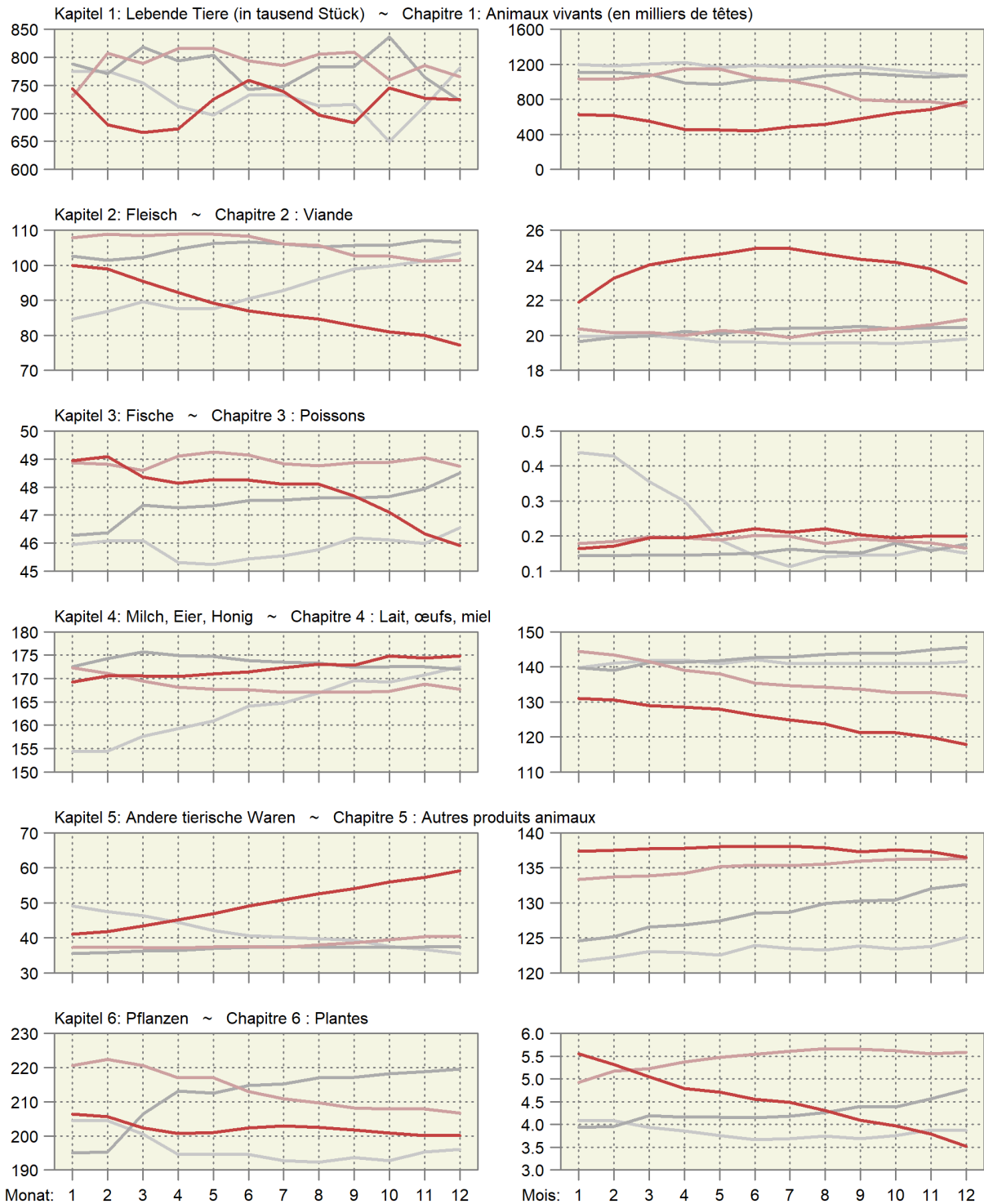



Wert der Ein- und Ausfuhren der Zollkapitel 1 bis 6

Valeur des importations et des exportations des chapitres douaniers 1 à 6

Kumuliert über 12 Monate, in Millionen CHF ~ Cumulée sur 12 mois, en millions de CHF

— 2023 — 2022 — 2021 — 2020

Einfuhr ~ Importations

Ausfuhr ~ Exportations

Kapitel 1: Lebende Tiere ~ Chapitre 1 : Animaux vivants

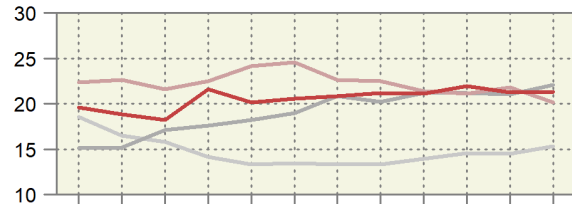
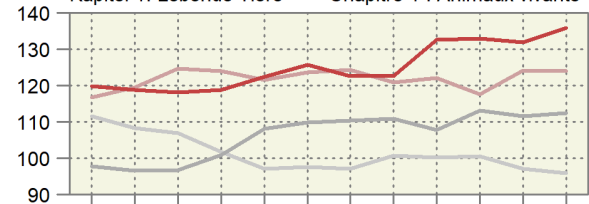

Kapitel 2: Fleisch ~ Chapitre 2 : Viande

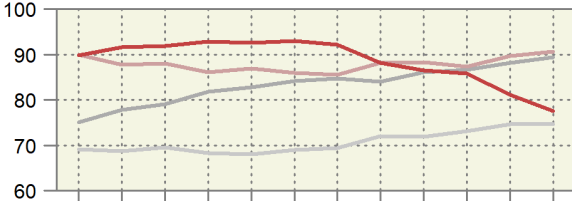
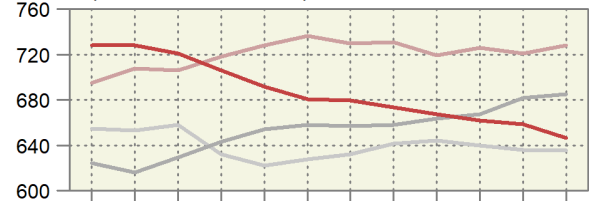

Kapitel 3: Fische ~ Chapitre 3 : Poissons

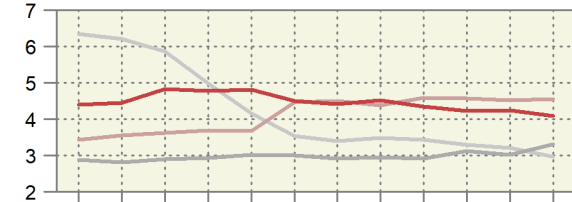
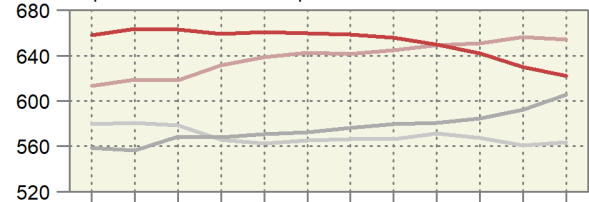

Kapitel 4: Milch, Eier, Honig ~ Chapitre 4 : Lait, œufs, miel

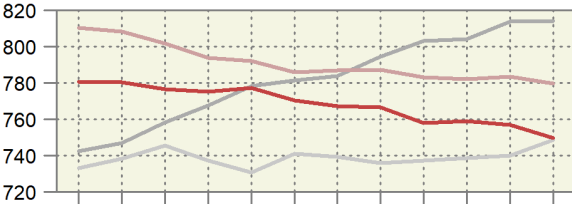
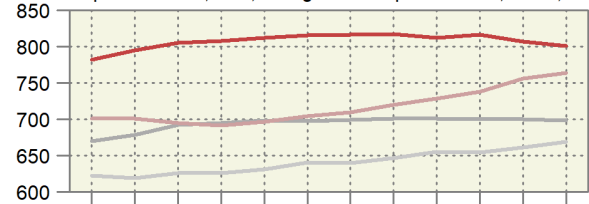

Kapitel 5: Andere tierische Waren ~ Chapitre 5 : Autres produits animaux

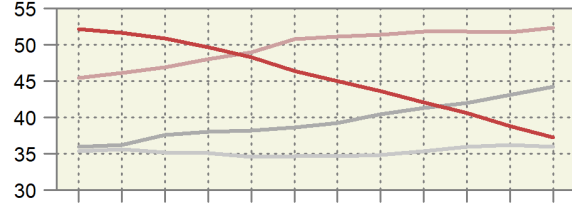
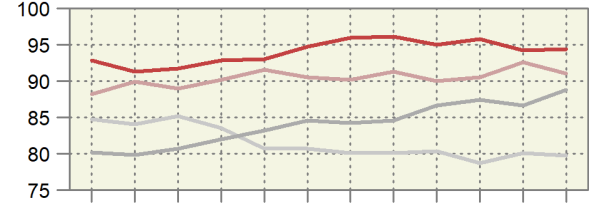

Kapitel 6: Pflanzen ~ Chapitre 6 : Plantes

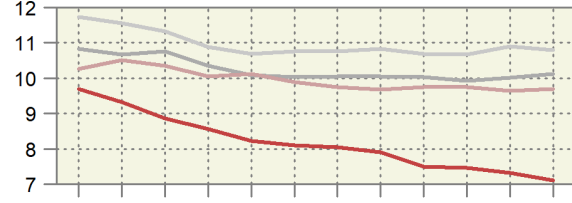
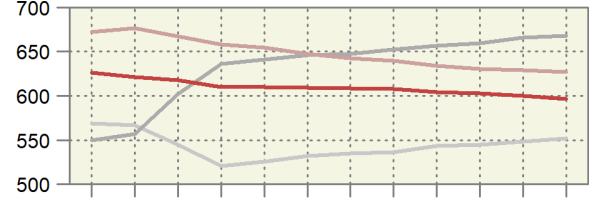

Monat: 1 2 3 4 5 6 7 8 9 10 11 12

Mois: 1 2 3 4 5 6 7 8 9 10 11 12

Preis der Ein- und Ausfuhren der Zollkapitel 1 bis 6  
 Prix des importations et des exportations des chapitres douaniers 1 à 6  
 Kumuliert über 12 Monate, in CHF/kg ~ Cumulée sur 12 mois, en CHF/kg

— 2023 — 2022 — 2021 — 2020

Einfuhr ~ Importations

Ausfuhr ~ Exportations

Kapitel 1: Lebende Tiere ~ Chapitre 1 : Animaux vivants

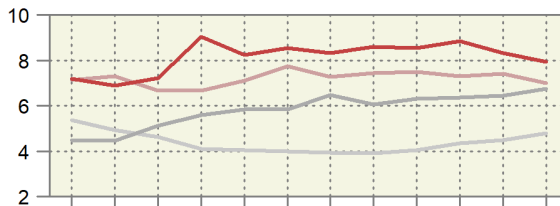
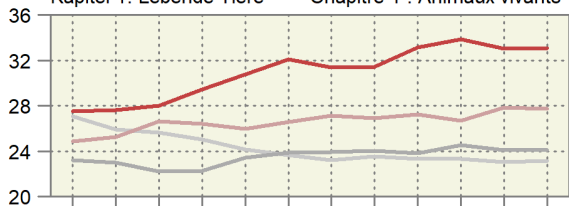

Kapitel 2: Fleisch ~ Chapitre 2 : Viande

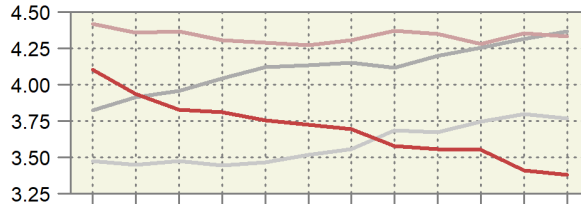
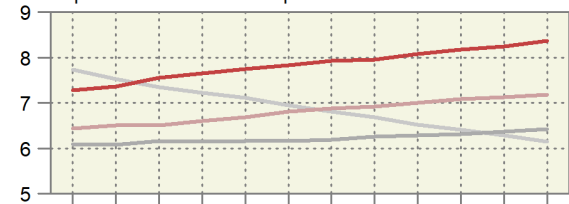

Kapitel 3: Fische ~ Chapitre 3 : Poissons

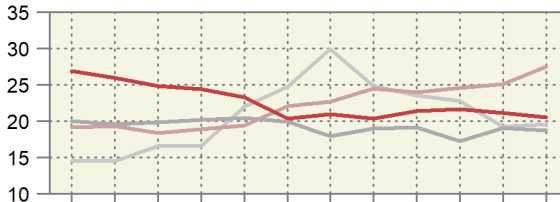
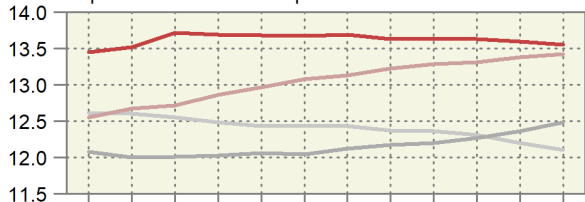

Kapitel 4: Milch, Eier, Honig ~ Chapitre 4 : Lait, œufs, miel

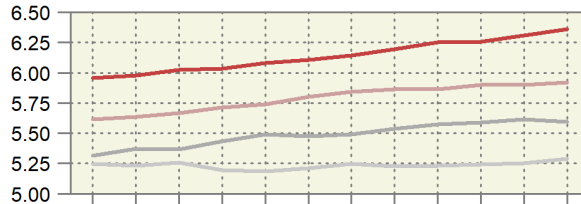
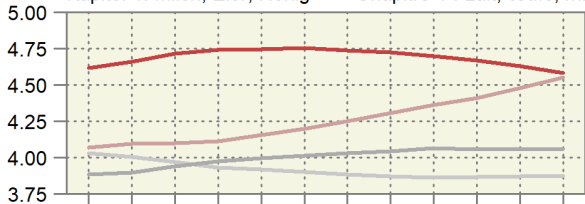

Kapitel 5: Andere tierische Waren ~ Chapitre 5 : Autres produits animaux

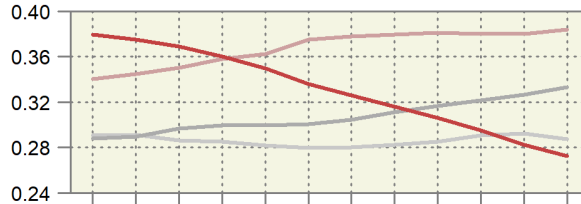
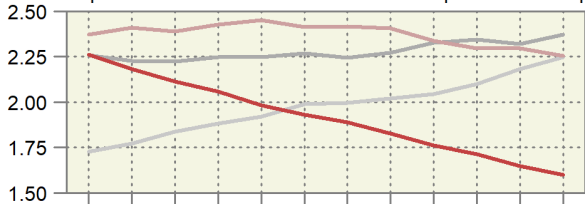

Kapitel 6: Pflanzen ~ Chapitre 6 : Plantes

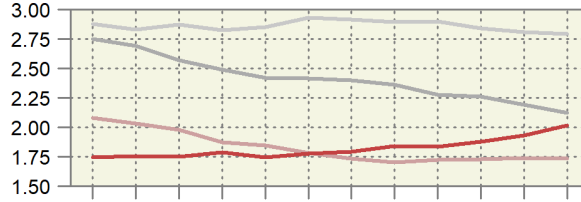
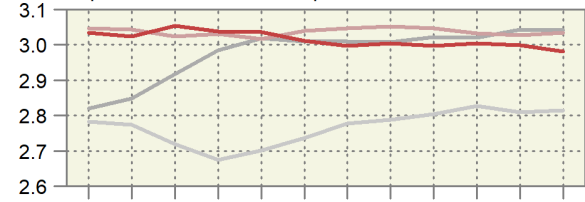

Monat: 1 2 3 4 5 6 7 8 9 10 11 12

Mois: 1 2 3 4 5 6 7 8 9 10 11 12

### 5.13 Einfuhr von Futtermitteln Importations d'aliments pour animaux

Einfuhrmenge in Tonnen; inklusive Futtermittel für Heim-, Zoo- und Labortiere; ohne Nebenprodukte von im Inland verarbeiteten ausländischen Nahrungsmittelrohstoffen; Zolltarif: Auszüge aus Kapitel 5, 7-12, 14, 15, 17-19, 21, 23, 35 und 38

Quantité d'importation en tonnes ; y inclus des aliments pour des animaux de compagnie, de zoo et de laboratoire ; sans sous-produits de matières premières alimentaires étrangères transformées en Suisse ; tarif douanier : extraits du chapitre 5, 7-12, 14, 15, 17-19, 21, 23, 35 et 38

Produkte	Dezember ~ Décembre			Januar - Dezember ~ Janvier - décembre			Produits
	2022	2023	Veränderung in %	2022	2023	Variation en %	
Ganzes Getreide							Céréales entières
Futterweizen	62 858	27 357	-56.5	313 516	254 155	-18.9	Blé fourrager
Futterroggen	-	-	...	115	52	-54.9	Seigle fourrager
Futtergerste	4 148	1 042	-74.9	74 276	31 379	-57.8	Orge fourragère
Futterhafer	1 633	1 377	-15.7	22 871	17 400	-23.9	Avoine fourragère
Futtermais	35 226	6 932	-80.3	244 804	172 599	-29.5	Mais fourrager
Futterreis	1 993	1 751	-12.2	40 749	38 197	-6.3	Riz fourrager
Triticale	55	172	...	440	1 288	...	Triticale
Anderes Getreide	5	53	...	526	357	-32.0	Autres céréales
Übrige Futtermittel							Autres aliments pour animaux
Kleie	118	0	-99.6	1 353	812	-40.0	Son
Müllereiprodukte	254	360	41.5	5 378	4 292	-20.2	Produits de la minoterie
Leguminosen	1 882	2 310	22.7	28 554	28 230	-1.1	Légumineuses
Ölkuchen <sup>1</sup>	29 851	25 150	-15.7	376 153	336 155	-10.6	Tourteaux <sup>1</sup>
Ölsaaten	929	793	-14.7	7 788	8 266	6.1	Oléagineux
Trester, Treber	3 338	3 223	-3.4	39 496	32 746	-17.1	Marcs, drèches
Luzernemehl, -pellets	1 028	965	-6.2	11 520	9 369	-18.7	Farine / pellets de luzerne
Heu, roh	19 743	18 212	-7.8	248 959	247 314	-0.7	Foin non conditionné
Fleischmehl	24	23	-4.0	802	560	-30.2	Farine de viande
Fischmehl	122	1	-99.0	854	703	-17.6	Farine de poisson
Stärken	607	429	-29.3	8 429	6 708	-20.4	Amidon
Kartoffelprotein	191	190	-0.5	2 716	2 128	-21.7	Protéines des p. de terre
Zucker	636	789	24.0	7 566	7 893	4.3	Sucres
Fette und Öle	1 502	1 861	24.0	26 089	22 774	-12.7	Graisse et huile
Rückstände aus der Stärkegewinnung	3 564	4 016	12.7	52 324	37 511	-28.3	Résidus d'amidonnerie
Algen, Einzeller, Hefen	577	324	-43.9	3 355	2 671	-20.4	Algues, protozoaires, levures
Paniermehl	127	101	-20.7	2 423	2 206	-9.0	Chapelure
Anderere	14 327	15 655	9.3	174 942	175 339	0.2	Autres
<b>Total</b>	<b>184 739</b>	<b>113 087</b>	<b>-38.8</b>	<b>1 695 999</b>	<b>1 441 105</b>	<b>-15.0</b>	<b>Total</b>

<sup>1</sup> Beinhaltet auch andere feste Rückstände aus der pflanzlichen Ölgewinnung.

<sup>1</sup> Y inclus d'autre résidus solides de la production d'huile végétale.

#### Dürrfutterimporte nach Monat Importations de fourrages secs par mois

Zolltarifnummern 1214.1010 (Luzernemehl und -pellets) und 1214.9011 (Heu roh); die rote Linie entspricht dem 12-Monats-Trend.  
Numéros du tarif douanier 1214.1010 (farine et pellets de luzerne) et 1214.9011 (foin non conditionné) ; la ligne rouge correspond à la tendance sur 12 mois.

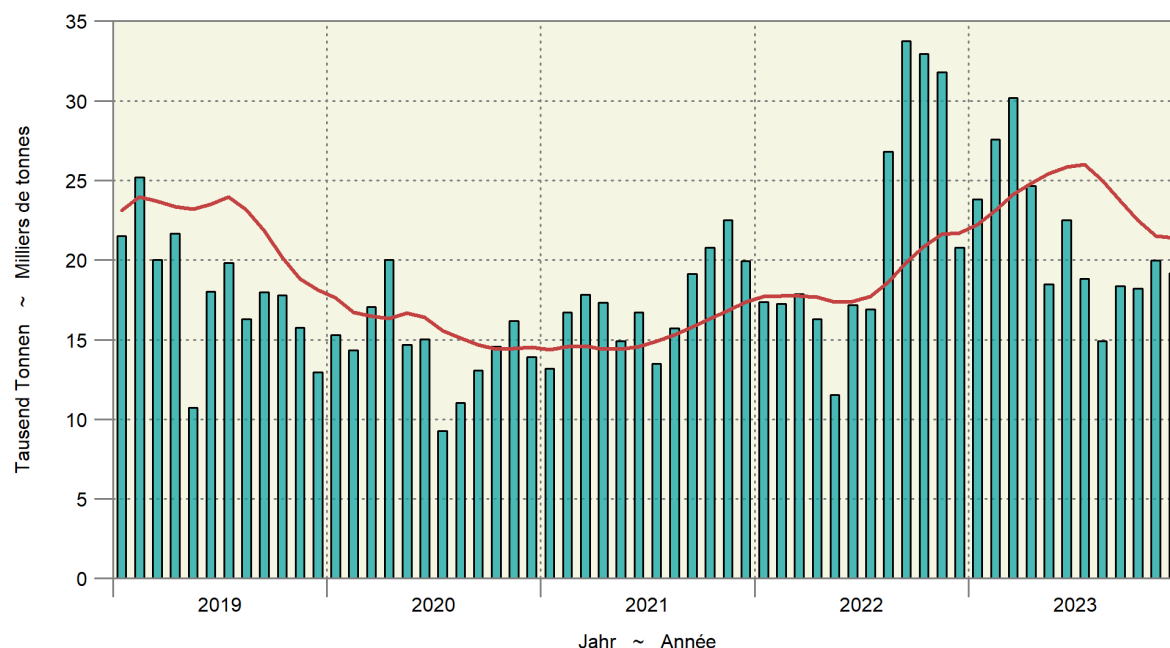

## 5.13 Einfuhr von Futtermitteln Importations d'aliments pour animaux

Einfuhrwert in tausend CHF, franko Grenze, unverzollt; inklusive Futtermittel für Heim-, Zoo- und Labortiere; ohne Nebenprodukte von im Inland verarbeiteten ausländischen Nahrungsmittelrohstoffen; Zolltarif: Auszüge aus Kapitel 5, 7-12, 14, 15, 17-19, 21, 23, 35 und 38

Valeur d'importation en milliers de CHF, franco frontière, non dédouanée; y inclus des aliments pour des animaux de compagnie, de zoo et de laboratoire; sans sous-produits de matières premières alimentaires étrangères transformées en Suisse; tarif douanier: extraits du chapitre 5, 7-12, 14, 15, 17-19, 21, 23, 35 et 38

Produkte	Dezember ~ Décembre			Januar - Dezember ~ Janvier - décembre			Produits
	2022	2023	Veränderung in %	2022	2023	Variation en %	
Ganzes Getreide							Céréales entières
Futterweizen	22 186	6 625	-70.1	111 257	73 119	-34.3	Blé fourrager
Futterroggen	-	-	...	44	16	-63.5	Seigle fourrager
Futtergerste	1 395	245	-82.4	25 897	9 273	-64.2	Orge fourragère
Futterhafer	588	414	-29.5	7 369	5 574	-24.4	Avoine fourragère
Futtermais	12 350	1 680	-86.4	85 648	49 514	-42.2	Maïs fourrager
Futterreis	830	673	-19.0	17 110	14 870	-13.1	Riz fourrager
Triticale	18	62	...	140	323	...	Triticale
Anderes Getreide	24	29	21.7	551	419	-24.1	Autres céréales
Übrige Futtermittel							Autres aliments pour animaux
Kleie	48	1	-98.2	427	257	-39.9	Son
Müllereiprodukte	91	121	33.4	1 683	1 650	-2.0	Produits de la minoterie
Leguminosen	1 507	1 076	-28.6	18 948	15 096	-20.3	Légumineuses
Ölkuchen <sup>1</sup>	20 111	12 867	-36.0	244 775	189 792	-22.5	Tourteaux <sup>1</sup>
Ölsaaten	973	680	-30.1	7 993	6 859	-14.2	Oléagineux
Trester, Treber	1 198	968	-19.2	13 240	11 524	-13.0	Marc, drèches
Luzernemehl, -pellets	354	337	-4.8	3 458	3 419	-1.1	Farine / pellets de luzerne
Heu roh	5 176	4 354	-15.9	62 509	63 943	2.3	Foin non conditionné
Fleischmehl	17	26	49.6	774	865	11.7	Farine de viande
Fischmehl	332	11	-96.6	1 853	1 580	-14.7	Farine de poisson
Stärken	554	305	-44.9	6 301	5 675	-9.9	Amidon
Kartoffelprotein	269	257	-4.6	3 058	3 021	-1.2	Protéines des p. de terre
Zucker	498	447	-10.2	5 000	4 585	-8.3	Sucres
Fette und Öle	2 536	2 205	-13.0	44 907	30 678	-31.7	Graisse et huile
Rückstände aus der Stärkegewinnung	3 734	2 799	-25.0	51 609	31 748	-38.5	Résidus d'amidonnerie
Algen, Einzeller, Hefen	735	383	-47.9	5 360	4 319	-19.4	Algues, protozoaires, levures
Paniermehl	47	31	-34.0	780	687	-11.9	Chapelure
Anderes	15 287	19 128	25.1	171 462	184 316	7.5	Autres
<b>Total</b>	<b>90 858</b>	<b>55 725</b>	<b>-38.7</b>	<b>892 155</b>	<b>713 121</b>	<b>-20.1</b>	<b>Total</b>

<sup>1</sup> Beinhaltet auch andere feste Rückstände aus der pflanzlichen Ölgewinnung.

<sup>1</sup> Y inclus d'autres résidus solides de la production d'huile végétale.

## 5.14 Einfuhr von Saatgut Importations de semences

Beinhaltet Landwirtschaft und Gartenbau; Zolltarif: Auszüge aus Kapitel 7, 10 und 12

Agriculture et horticulture incluses ; tarif douanier : extraits du chapitre 7, 10 et 12

Produkte	Dezember ~ Décembre			Januar - Dezember ~ Janvier - décembre			Produits
	2022	2023	Veränderung in %	2022	2023	Variation en %	
Menge in Tonnen ~ Quantité en tonnes							
Weizen	0	0	-16.2	301	177	-41.1	Blé
Roggen	-	-	...	667	629	-5.6	Seigle
Triticale	-	-	...	11	4	-66.3	Triticale
Gerste	6	0	-96.9	146	105	-28.4	Orge
Hafer	23	0	-99.8	314	303	-3.4	Avoine
Mais	153	135	-11.7	1 753	1 635	-6.8	Maïs
Kartoffeln	934	2 055	...	6 699	10 012	49.4	Pommes de terre
Rüben	-	-	...	58	61	4.3	Betteraves
Leguminosen	234	90	-61.6	1 959	2 440	24.5	Légumineuses
Raps, Rübsen, Senf	1	0	-99.4	172	198	14.9	Colza, navettes, sénevé
Gras	620	539	-13.0	6 813	5 827	-14.5	Graminées
Setz Zwiebeln	-	-	...	94	63	-32.4	Oignons à planter
Andere	51	35	-30.7	1 487	1 473	-0.9	Autres
<b>Total</b>	<b>2 020</b>	<b>2 854</b>	<b>41.3</b>	<b>20 474</b>	<b>22 926</b>	<b>12.0</b>	<b>Total</b>
Wert in tausend CHF, franko Grenze, unverzollt ~ Valeur en milliers de CHF, franco frontière, non dédouanée							
Weizen	0	0	27.4	384	233	-39.4	Blé
Roggen	-	-	...	564	515	-8.7	Seigle
Triticale	-	-	...	11	5	-55.0	Triticale
Gerste	7	0	-94.5	251	153	-39.1	Orge
Hafer	34	0	-99.4	429	468	8.9	Avoine
Mais	858	1 022	19.1	10 509	10 796	2.7	Maïs
Kartoffeln	654	1 551	...	4 497	7 121	58.4	Pommes de terre
Rüben	-	-	...	7 248	8 352	15.2	Betteraves
Leguminosen	611	343	-43.9	5 545	8 076	45.6	Légumineuses
Raps, Rübsen, Senf	8	0	-99.0	2 295	3 174	38.3	Colza, navettes, sénevé
Gras	1 321	1 395	5.6	20 028	17 636	-11.9	Graminées
Setz Zwiebeln	-	-	...	163	161	-1.2	Oignons à planter
Andere	3 173	2 522	-20.5	25 283	24 506	-3.1	Autres
<b>Total</b>	<b>6 665</b>	<b>6 834</b>	<b>2.5</b>	<b>77 207</b>	<b>81 197</b>	<b>5.2</b>	<b>Total</b>

Bundesamt für Zoll und Grenzsicherheit (BAZG)

Office fédéral de la douane et de la sécurité des frontières (OFDF)

## 5.15 Einfuhr von Dünger Importations d'engrais

Beinhaltet Landwirtschaft und andere Anwendungsbereiche; Zolltarif: Auszüge aus Kapitel 28 und 31

Agriculture et autres domaines d'application incluses ; tarif douanier : extraits du chapitre 28 et 31

Produkte	Dezember ~ Décembre			Januar - Dezember ~ Janvier - décembre			Produits
	2022	2023	Veränderung in %	2022	2023	Variation en %	
Menge in Tonnen ~ Quantité en tonnes							
Stickstoffdünger							Engrais azotés
Ammoniumnitrat	1 693	3 021	78.5	65 844	75 800	15.1	Nitrate d'ammonium
Harnstoff	1 040	1 639	57.7	22 732	26 101	14.8	Urée
Anderer	1 134	1 415	24.7	25 619	25 741	0.5	Autres
Phosphatdünger							Engrais phosphatés
Superphosphat	1	23	...	1 830	897	-51.0	Superphosphate
Anderer	19	27	45.2	2 175	308	-85.8	Autres
Kalidünger	706	570	-19.2	13 026	12 075	-7.3	Engrais potassiques
Anderer	5 959	8 170	37.1	82 950	76 865	-7.3	Autres
<b>Total</b>	<b>10 551</b>	<b>14 866</b>	<b>40.9</b>	<b>214 176</b>	<b>217 787</b>	<b>1.7</b>	<b>Total</b>
Wert in tausend CHF, franko Grenze, unverzollt ~ Valeur en milliers de CHF, franco frontière, non dédouanée							
Stickstoffdünger							Engrais azotés
Ammoniumnitrat	1 330	1 067	-19.8	47 144	25 579	-45.7	Nitrate d'ammonium
Harnstoff	980	742	-24.3	20 666	12 703	-38.5	Urée
Anderer	748	706	-5.6	19 425	12 162	-37.4	Autres
Phosphatdünger							Engrais phosphatés
Superphosphat	1	17	...	1 572	407	-74.1	Superphosphate
Anderer	8	14	82.0	1 048	227	-78.3	Autres
Kalidünger	2 255	345	-84.7	16 549	11 800	-28.7	Engrais potassiques
Anderer	6 080	5 372	-11.7	69 285	58 048	-16.2	Autres
<b>Total</b>	<b>11 403</b>	<b>8 262</b>	<b>-27.5</b>	<b>175 688</b>	<b>120 926</b>	<b>-31.2</b>	<b>Total</b>

Bundesamt für Zoll und Grenzsicherheit (BAZG)

Office fédéral de la douane et de la sécurité des frontières (OFDF)

## 5.16 Einfuhrwert von Maschinen und Geräten Valeur d'importation de machines et d'équipements

Einfuhrwert in tausend CHF, franko Grenze, unverzollt; beinhaltet Landwirtschaft, Gartenbau und Forstwirtschaft; ohne (Ersatz-)teile, ausser bei den Melkmaschinen; Zolltarif: Auszüge aus Kapitel 84 und 87

Valeur d'importation en milliers de CHF, franco frontière, non dédouanée; y inclus agriculture, horticulture et sylviculture ; sans pièces (détachées), sauf pour les machines à traire ; tarif douanier : extraits du chapitre 84 et 87

Position	Dezember ~ Décembre			Januar - Dezember ~ Janvier - décembre			Position
	2022	2023	Veränderung in %	2022	2023	Variation en %	
Einachs-Traktoren	31	57	84.4	2 235	1 265	-43.4	Tracteurs à un essieu
Zweiachs-Traktoren	24 496	20 150	-17.7	231 637	217 758	-6.0	Tracteurs à deux essieux
Raupentraktoren	-	158	...	1 425	1 593	11.8	Tracteurs à chenilles
Maschinen und Geräte zur Bodenbearbeitung, Saat, Pflanzenpflege	5 859	6 268	7.0	94 781	85 564	-9.7	Machines et équipem. pour travail du sol, semis et soins
Ernte							récolte
Mährescher	708	1 091	54.1	13 234	15 858	19.8	moissonneuses-batteuses
von Wurzeln und Knollenfrüchten	57	-	...	7 609	7 645	0.5	des racines et tubercules
von Gras, Heu, Stroh	5 743	4 939	-14.0	82 165	89 177	8.5	d'herbe, de foin, de paille
Anhänger mit Lade- und/oder Entladevorrichtung	1 952	2 046	4.9	24 084	24 079	-0.0	Remorques avec dispositif de chargement et / ou de déchargement
Anderer Anhänger	2 452	1 633	-33.4	23 345	25 533	9.4	Autres remorques
Melkmaschinen	2 938	3 186	8.4	33 899	34 526	1.8	Machines à traire
Maschinen und Geräte für die Geflügelhaltung	61	295	...	3 009	1 563	-48.1	Machines et équipements pour l'aviculture
Anderer Maschinen und Geräte	1 644	1 703	3.6	26 038	28 583	9.8	Autres machines et équipements
<b>Total</b>	<b>45 941</b>	<b>41 526</b>	<b>-9.6</b>	<b>543 460</b>	<b>533 142</b>	<b>-1.9</b>	<b>Total</b>

Bundesamt für Zoll und Grenzsicherheit (BAZG)

Office fédéral de la douane et de la sécurité des frontières (OFDF)

### 5.17 Einfuhr von Produktionsmitteln Importations d'agents de production

Beinhaltet Landwirtschaft, Gartenbau und Forstwirtschaft; Zolltarif: Auszüge aus Kapitel 5, 7-12, 14, 15, 17-19, 21, 23, 28, 31, 35, 38, 84 und 87  
Agriculture, horticulture et sylviculture incluses ; tarif douanier : extraits du chapitre 5, 7-12, 14, 15, 17-19, 21, 23, 28, 31, 35, 38, 84 et 87

Produkte	Dezember ~ Décembre			Januar - Dezember ~ Janvier - décembre			Produits
	2022	2023	Veränderung in %	2022	2023	Variation en %	
Menge in Tonnen ~ Quantité en tonnes							
Saatgut	2 020	2 854	41.3	20 474	22 926	12.0	Semences
Futtermittel <sup>1,2</sup>	184 739	113 087	-38.8	1 695 999	1 441 105	-15.0	Aliments pour animaux <sup>1,2</sup>
Stroh	32 272	32 689	1.3	372 692	360 111	-3.4	Paille
Dünger	10 551	14 866	40.9	214 176	217 787	1.7	Engrais
Pflanzenschutzmittel	497	275	-44.6	5 617	3 952	-29.6	Produits phytosanitaires
<b>Total</b>	<b>230 079</b>	<b>163 771</b>	<b>-28.8</b>	<b>2 308 957</b>	<b>2 045 881</b>	<b>-11.4</b>	<b>Total</b>
Wert in tausend CHF, franko Grenze, unverzollt ~ Valeur en milliers de CHF, franco frontière, non dédouanée							
Saatgut	6 665	6 834	2.5	77 207	81 197	5.2	Semences
Futtermittel <sup>1,2</sup>	90 858	55 725	-38.7	892 155	713 121	-20.1	Aliments pour animaux <sup>1,2</sup>
Stroh	5 867	5 605	-4.5	65 445	62 772	-4.1	Paille
Dünger	11 403	8 262	-27.5	175 688	120 926	-31.2	Engrais
Pflanzenschutzmittel	8 201	3 468	-57.7	63 574	49 394	-22.3	Produits phytosanitaires
Maschinen und Geräte	45 941	41 526	-9.6	543 460	533 142	-1.9	Machines et équipements
<b>Total</b>	<b>168 936</b>	<b>121 420</b>	<b>-28.1</b>	<b>1 817 530</b>	<b>1 560 551</b>	<b>-14.1</b>	<b>Total</b>
Durchschnittspreis in CHF/100kg ~ Prix moyen en CHF/100kg							
Saatgut	330	239	-27.4	377	354	-6.1	Semences
Futtermittel <sup>1,2</sup>	49	49	0.2	53	49	-5.9	Aliments pour animaux <sup>1,2</sup>
Stroh	18	17	-5.7	18	17	-0.7	Paille
Dünger	108	56	-48.6	82	56	-32.3	Engrais
Pflanzenschutzmittel	1 652	1 261	-23.7	1 132	1 250	10.4	Produits phytosanitaires

<sup>1</sup> Beinhaltet auch Futtermittel für Heim-, Zoo- und Labortiere.  
<sup>2</sup> Nur Waren, die als Futtermittel eingeführt werden, somit ohne Nebenprodukte von im Inland verarbeiteten ausländischen Nahrungsmittelrohstoffen

<sup>1</sup> Y inclus des aliments pour des animaux de compagnie, de zoo et de laboratoire.  
<sup>2</sup> Seulement marchandises importées comme denrées fourragères, donc sans les sous-produits de matières premières alimentaires étrangères transformées en Suisse

Bundesamt für Zoll und Grenzsicherheit (BAZG)

Office fédéral de la douane et de la sécurité des frontières (OFDF)

### Einfuhrwert landwirtschaftlicher Produktionsmittel Valeur d'importation d'agents de la production agricole

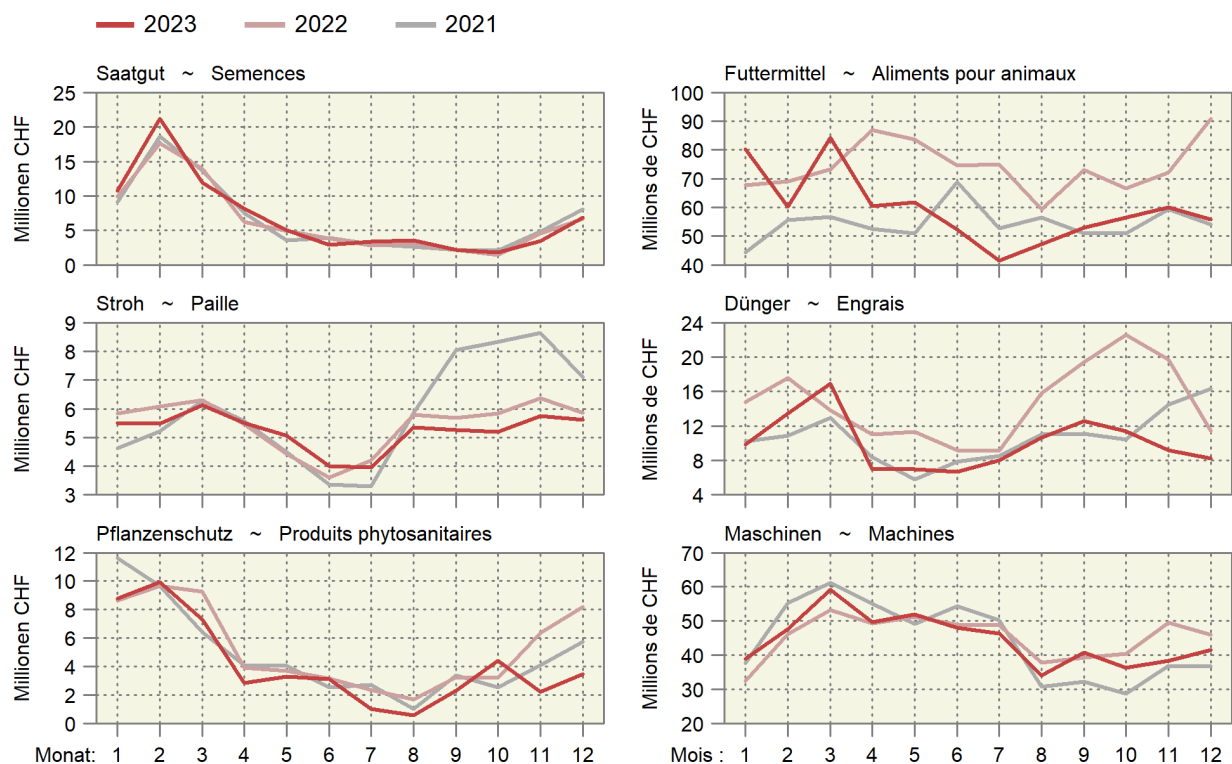

## 5.18 Durchschnittliche Importpreise von landwirtschaftlichen Produkten Prix moyens à l'importation de produits agricoles

Soweit nichts anderes angegeben wird, sind die Preise in CHF pro Tonne; unverzollt franko Schweizer Grenze; ZK = Zollkontingent  
Es werden nur Importe von mindestens einer Tonne pro Land und Monat berücksichtigt (Ausnahme: Rindersperma).

Sans autre indication, les prix sont en CHF par tonne ; non dédouanés franco frontière Suisse; ct = contingent tarifaire

Les importations sont seulement prises en compte à partir d'une tonne par pays et mois (exception : Sperme de taureaux).

Tarifrnr.	Produkt	Jahr	Monat ~ Mois					
N° du tarif	Produit	Année	1/2	3/4	5/6	7/8	9/10	11/12
<b>Milchprodukte ~ Produits laitiers</b>								
402 1000	Magermilchpulver	2022	5 264	3 838	4 111	6 127	5 789	4 968
	Lait maigre en poudre	2023	4 694	3 604	3 923	3 037	3 228	3 198
406 1010	Mascarpone, Ricotta Romana	2022	4 701	4 699	5 174	5 147	5 462	5 696
	Mascarpone, Ricotta Romana	2023	6 108	6 006	5 585	5 345	5 336	5 255
406 1020	Mozzarella	2022	4 671	4 868	5 439	5 369	5 469	6 000
	Mozzarella	2023	5 978	5 735	5 706	5 560	5 354	5 183
406 1090	Frischkäse und Quark	2022	4 712	4 914	5 406	5 532	5 136	5 351
	Fromages frais et séché	2023	5 435	5 585	5 548	5 320	4 884	4 955
406 2090	Reibkäse (ohne Halbhartkäse)	2022	8 891	8 966	9 921	10 186	10 133	10 533
	Fromages râpés (sans pâte demi-dure)	2023	10 956	10 820	10 321	10 183	10 088	10 146
406 3010	Schmelzkäse mit anerkanntem Zeugnis	2022	4 876	5 509	6 245	6 357	6 018	6 566
	Fromages fondus avec certificat reconnu	2023	7 068	7 441	7 151	7 242	6 731	6 611
406 4010	Danablu, Gorgonzola, Roquefort	2022	8 606	8 517	8 957	8 563	8 908	9 520
	Danablu, Gorgonzola, Roquefort	2023	8 801	9 156	8 566	7 836	7 685	7 767
406 4021	Roquefort mit Ursprungsnachweis	2022	13 216	13 139	13 589	13 534	12 634	13 334
	Roquefort avec preuve d'origine	2023	14 890	14 603	14 418	13 428	14 159	13 732
406 4029	Weichkäse mit Schimmelbildung	2022	8 032	7 787	8 249	8 349	8 549	8 939
	Fromages à pâte molle persillés	2023	9 263	9 335	9 203	8 961	8 866	8 666
406 4081	Halbhartkäse mit Schimmelbildung	2022	8 993	8 947	11 221	13 001	13 362	14 463
	Fromages à pâte demi-dure persillés	2023	13 620	13 864	13 374	12 458	10 715	11 370
406 9011	Brie, Camembert, Reblochon und ähnliche	2022	7 851	8 298	9 680	8 500	8 049	8 994
	Brie, Camembert, Reblochon et pareils	2023	9 516	9 437	8 820	9 494	8 963	9 533
406 9019	Andere Weichkäse	2022	7 551	7 710	7 784	7 939	7 606	8 429
	Autres fromages à pâte molle	2023	8 666	8 785	8 784	8 527	8 297	8 530
406 9091	Halbhartkäse, a.n.g.	2022	6 830	6 716	7 245	7 339	7 355	7 982
	Fromages à pâte demi-dure, n.d.a.	2023	7 813	7 853	7 433	6 950	7 247	7 563
406 9099	Hartkäse, a.n.g.	2022	10 576	10 335	10 332	10 677	10 637	11 609
	Fromages à pâte dure, n.d.a.	2023	11 021	11 311	10 440	10 464	10 822	10 442
<b>Eier ~ Œufs</b>								
407 2110	Eier in Schale, ZK Nr. 9	2022	1 612	1 793	1 926	1 851	2 017	2 438
	Œufs en coquilles, ct n° 9	2023	2 496	2 553	2 438	2 312	2 183	2 174
<b>Honig ~ Miel</b>								
409 0000	Honig, natürlich	2022	5 078	4 936	5 115	4 761	5 313	5 278
	Miel naturel	2023	5 060	5 183	4 797	4 550	4 436	4 891
<b>Rindersperma<sup>1</sup> ~ Sperme de taureaux<sup>1</sup></b>								
511 1010	Rindersperma, ZK Nr. 12	2022	16.89	15.55	18.94	19.41	14.94	12.41
	Sperme de taureaux, ct n° 12	2023	14.02	21.31	17.88	13.52	16.01	12.53
<b>Kartoffeln ~ Pommes de terre</b>								
701 9010	Kartoffeln frisch oder gekühlt, ZK Nr. 14	2022	406	484	570	569	366	387
	PdT fraîches ou réfrigérées, ct n° 14	2023	492	570	692	547	339	384
<b>Früchte ~ Fruits</b>								
803 9000	Bananen frisch oder getrocknet	2022	1 049	1 034	1 057	1 016	1 021	1 028
	Bananes fraîches ou sèches	2023	1 077	1 088	1 083	1 058	1 064	1 072
804 3000	Ananas frisch oder getrocknet	2022	1 210	1 266	1 254	1 172	1 221	1 232
	Ananas frais ou secs	2023	1 227	1 251	1 163	1 148	1 164	1 329
805 1000	Orangen frisch oder getrocknet	2022	1 139	1 085	966	1 000	1 192	1 097
	Oranges fraîches ou sèches	2023	1 227	1 234	1 175	1 194	1 385	1 258
805 5000	Zitronen frisch oder getrocknet	2022	1 547	1 594	1 891	1 769	1 841	1 721
	Citrons frais ou secs	2023	1 560	1 653	1 721	1 749	1 834	1 628
807 1100	Wassermelonen frisch	2022	1 264	1 392	1 052	742	976	1 122
	Pastèques fraîches	2023	1 552	1 332	855	900	740	1 083
809 3010	Pfirsiche frisch	2022	...	2 820	2 355	2 026	2 045	...
	Pêches fraîches	2023	2 532	3 057	2 414	1 746	1 821	3 392
809 3020	Brugnolen und Nektarinen frisch	2022	3 116	2 786	2 349	1 912	1 856	...
	Bruignons et nectarines frais	2023	3 191	2 991	2 365	1 773	1 787	3 155

./.



### 5.18 Durchschnittliche Importpreise von landwirtschaftlichen Produkten Prix moyens à l'importation de produits agricoles

Soweit nichts anderes angegeben wird, sind die Preise in CHF pro Tonne; unverzollt franko Schweizer Grenze; ZK = Zollkontingent  
Es werden nur Importe von mindestens einer Tonne pro Land und Monat berücksichtigt (Ausnahme: Rindersperma).

Sans autre indication, les prix sont en CHF par tonne ; non dédouanés franco frontière Suisse; ct = contingent tarifaire

Les importations sont seulement prises en compte à partir d'une tonne par pays et mois (exception : Sperme de taureaux).

Tarifnr.	Produkt	Jahr	Monat ~	Mois					
N° du tarif	Produit	Année		1/2	3/4	5/6	7/8	9/10	11/12
<b>Getreide zur menschlichen Ernährung ~ Céréales pour l'alimentation humaine</b>									
1001 1921	Hartweizen, ZK Nr. 26	2022		397	526	519	551	510	627
	Blé dur, ct n° 26	2023		640	592	539	662	647	...
1001 9921	Weizen und Mengkorn, ZK Nr. 27	2022		405	436	476	508	512	493
	Blé tendre, ct n° 27	2023		465	411	449	...	408	...
1006 3090	Reis geschliffen, poliert oder glasiert	2022		1 306	1 282	1 375	1 415	1 416	1 337
	Riz blanchi, poli ou glacé	2023		1 509	1 407	1 509	1 299	1 342	...
<b>Getreide zu Futterzwecken ~ Céréales pour l'alimentation des animaux</b>									
1001 9939	Futterweizen	2022		308	351	398	354	349	358
	Blé fourrager	2023		339	304	268	246	231	240
1003 9059	Gerste	2022		316	348	375	330	315	338
	Orge	2023		335	299	252	271	279	236
1004 9039	Hafer	2022		297	307	315	332	349	356
	Avoine	2023		354	338	314	306	307	294
1005 9039	Mais	2022		315	346	380	349	346	351
	Maïs	2023		342	315	282	269	242	243
<b>Eiweissfuttermittel ~ Aliments protéiques pour animaux</b>									
2303 1011	Kartoffelprotein	2022		924	917	1 047	1 098	1 392	1 420
	Protéine de pommes de terre	2023		1 568	1 449	1 586	1 393	1 367	1 199
2304 0010	Sojaextraktionsschrot und -ölkuchen	2022		688	717	805	828	783	784
	Tourteaux de soja	2023		768	735	683	633	611	610
2306 4110	Rapsextraktionsschrot und -ölkuchen	2022		359	375	449	414	390	391
	Tourteaux de colza	2023		393	396	365	328	308	341

<sup>1</sup> In CHF pro Dose

<sup>1</sup> En CHF par dose

#### Importpreise einiger Produkte Prix à l'importation de quelques produits

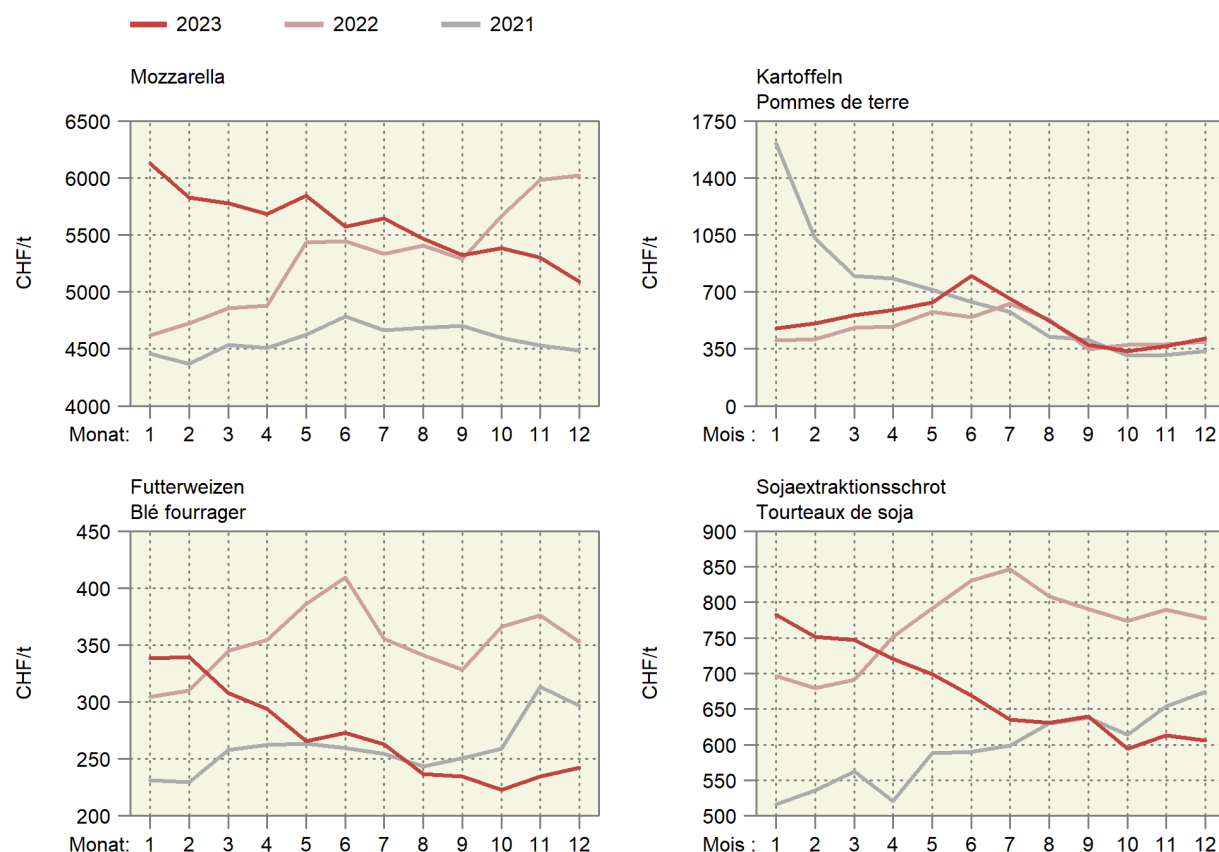

## 6. Preise ~ Prix

Die Preise für Muni, Ochsen und Rinder waren im Januar 2024 leicht rückläufig und nur einige Rappen tiefer als im Vorjahr (Tabelle 6.4). Bei den Verarbeitungstieren (RV und VK) war die rückläufige Tendenz stärker und auch die Distanz zu den Vorjahrespreisen. Auch die Preise für Schlachtkälber standen unter Druck und lagen tiefer als im Vorjahr (Tabelle 6.5). Die Preise für Tränkekälber starteten 2024 auf noch tieferem Niveau als im Vorjahr (Tabelle 6.6). Die Preise für Jäger sind im Januar 2024 unerwartet deutlich angestiegen (Tabelle 6.7). Wahrscheinlich ist dies eine Folge der aktuell positiven Preisentwicklung bei den Schlachtschweinen. Die Preise für Lämmer und Schlachtschafe haben sich im Januar im Vergleich zum Vormonat kaum bewegt (Tabelle 6.8). Im Vergleich zum Vorjahr war das Preisniveau bei den Lämmern leicht tiefer und bei den Schlachtschafen leicht höher. Im Dezember 2023 blieben die Milchpreise mit Ausnahme des Preises der Milch für gewerbliche Käseereien unter dem Vorjahresniveau (Tabelle 6.10). Der Produzentenpreisindex wurde im Dezember durch die grösstenteils positive Preisentwicklung im Pflanzenbau und den besseren Preis für Schlachtschweine gestützt und nahm gegenüber dem Vorjahr um 1,8 % zu (Tabelle 6.11). Der Einkaufspreisindex nahm im Dezember 2023 gegenüber dem Vorjahr um 0,7 % ab, lag jedoch immer noch um 13,5 % über dem Niveau von Dezember 2020 (Tabelle 6.15). Die unterschiedliche Entwicklung der Produzenten- und der Einkaufspreise zeigt sich deutlich in Tabelle 6.21. Die Weltmarktpreise für Milchprodukte haben sich – im Vergleich zu 2022 auf tiefem Niveau – stabilisiert (Tabelle 6.23). Die Weltmarktpreise für landwirtschaftliche Rohstoffe und für Ausgangsstoffe von Produktionsmitteln sind mit einigen Ausnahmen (Reis, Kaffee, Kakao, Orangen, Zucker) auf ein tiefes Niveau gesunken (Tabelle 6.25). Der Rohölpreis verharrt weiterhin auf einem höheren Niveau als vor dem Start der Preisrallye im Jahr 2021.

En janvier 2024, le prix des taureaux, des bœufs et des génisses a connu une légère baisse de quelques centimes seulement par rapport à l'année précédente (tableau 6.4). Pour les animaux de transformation (RV et VK), la tendance baissière s'est accentuée, de même que l'écart avec les prix de l'année d'avant. Le prix des veaux de boucherie s'est lui aussi retrouvé sous pression, passant en dessous de celui de janvier 2023 (tableau 6.5). Le prix des veaux d'engrais a démarré l'année 2024 à un niveau encore plus bas que l'année précédente (tableau 6.6). Le prix des gorettes a augmenté de manière inattendue en janvier 2024 (tableau 6.7). Il s'agit probablement d'une conséquence de la progression actuelle que connaît le prix des porcs de boucherie. Le prix des agneaux et des moutons de boucherie est pratiquement resté stable en janvier 2024 par rapport à décembre 2023 (tableau 6.8). En glissement annuel, le niveau des prix était légèrement inférieur pour les agneaux et légèrement supérieur pour les moutons de boucherie. En décembre 2023, les prix du lait sont restés inférieurs à ceux de l'année précédente, à l'exception de celui du lait destiné aux fromageries artisanales (tableau 6.10). En décembre, l'indice des prix à la production a augmenté de 1,8 % par rapport à l'année d'avant, soutenu par l'évolution en grande partie positive des prix dans la production végétale et par l'amélioration du prix des porcs de boucherie (tableau 6.11). En décembre 2023, l'indice des prix d'achat a diminué de 0,7 % par rapport à l'année précédente, mais il était toujours de 13,5 % supérieur à son niveau de décembre 2020 (tableau 6.15). La différence entre l'évolution des prix à la production et celle des prix d'achat apparaît clairement dans le tableau 6.21. Le prix des produits laitiers sur le marché mondial s'est stabilisé, à un niveau certes bas, par rapport à 2022 (tableau 6.23). Le prix des matières premières agricoles et des matières premières des agents de production est tombé à un niveau bas sur les marchés mondiaux, à quelques exceptions près (riz, café, cacao, oranges, sucre) (tableau 6.25). Le prix du pétrole brut persiste à un niveau plus élevé qu'avant la flambée de 2021.

## 6.1 Ankaufspreise für Schlachtfohlen und Schlachtpferde Prix d'achat pour les poulains et les chevaux de boucherie

Empfohlene Ankaufspreise für die Schlachtfohlen mit CH-Abstammungsschein und Richtpreise für Schlachtpferde, geliefert franko an durch den Käufer bestimmten Schlachthof

Prix d'achat conseillés pour les poulains de boucherie avec certificat CH et prix indicatifs pour les chevaux de boucherie, franco abattoir désigné par l'acheteur

Kategorien gemäss CH-TAX	2020/2021	2021/2022	2022/2023	2023/2024
Catégories selon CH-TAX				
Saugfohlen bis 12 Monate in den Wochen 40 oder 41 bis 47 oder 48 Poulains de lait jusqu'à 12 mois, valable pour les semaines 40 ou 41 jusqu'à 47 ou 48				
H	8.90	8.90	8.90	8.90
T	8.40	8.40	8.40	8.40
A	7.90	7.90	7.90	7.90
Saugfohlen bis 12 Monate alt ausserhalb dieser Zeitperiode ausser Spezial-Abmachun Poulains de lait jusqu'à 12 mois, en dehors de cette période sauf des dispositions spéciales				
H	7.90	7.90	7.90	7.90
T	7.40	7.40	7.40	7.40
A	6.90	6.90	6.90	6.90
Fohlen und Pferde ab 13. Monat, unverbindlich, freier Markt Poulains et chevaux à partir du 13e mois, prix indicatifs, marché libre				
H	3.70	3.70	3.70	3.70
T	3.20	3.20	3.20	3.20
A	2.70	2.70	2.70	2.70
Schweizerischer Freibergerverband (SFV), Verband der Schweizerischen Pferdefleischimporteure (VPI)			Fédération suisse du franchises-montagnes (FSFM) Association suisse des importateurs de viande de cheval (AIVC)	

## 6.2 Realisierte Bruttopreise an Nutztviehauktionen Prix bruts réalisés lors de mises de bétail

Mittlere Bruttopreise vor Abzug der Auslagen für Futter- und Standgeld sowie Transport und Vermittlung; Anzahl verkaufte Tiere in Klammern  
Aufgrund der Massnahmen gegen den Coronavirus fanden keine Auktionen im April und Mai 2020 statt.

Prix bruts moyens avant déduction des frais d'affouragement, d'inscription, de transport et de l'indemnité de l'intermédiaire ;

Nombre d'animaux vendus entre parenthèses

Suite aux mesures contre le coronavirus, aucune auction n'a eu lieu au mois d'avril et de mai 2020.

Kategorie / Rasse	2022		2023		2023		2024		Catégorie / race		
					November	Dezember	Januar				
					Novembre	Décembre	Janvier				
<b>Kühe</b>									<b>Vaches</b>		
Braunvieh	3 603	(469)	3 516	(474)	3 343	(56)	3 483	(59)	3 667	(33)	Brune
Fleckvieh	3 664	(2 582)	3 536	(2 815)	3 539	(211)	3 461	(231)	3 406	(201)	Tachetée rouge
Holstein	3 620	(248)	3 695	(345)	4 010	(55)	3 666	(31)	3 510	(20)	Holstein
<b>Rinder</b>										<b>Génisses</b>	
<b>Milchrassen</b>										<b>Races laitières</b>	
Braunvieh	3 114	(67)	2 919	(76)	...	(2)	3 002	(25)	...	(3)	Brune
Fleckvieh	3 109	(263)	2 982	(243)	2 938	(26)	3 057	(14)	3 197	(16)	Tachetée rouge
Holstein	2 540	(38)	2 350	(32)	...		...		...		Holstein
<b>Fleischrassen</b>										<b>Races à viande</b>	
Limousin	...		...		...		...		...		Limousin
Simmental Mast	...		...		...		...		...		Simmental d'engraissement
Charolais	...		...		...		...		...		Charolais
Diverse Fleischrassen	3 638	(161)	3 708	(198)	3 650	(8)	3 450	(11)	3 533	(11)	Diverses races à viande
<b>Kühe und Rinder</b>										<b>Vaches et génisses</b>	
<b>Milchrassen</b>										<b>Races laitières</b>	
Braunvieh	4 132	(65)	4 718	(42)	...		...		...		Brune
<b>Fleischrassen</b>										<b>Races à viande</b>	
Angus	4 827	(11)	4 998	(40)	4 700	(4)	...		...		Angus
Limousin	4 651	(29)	4 428	(43)	4 847	(15)	...		...		Limousin
Simmental Mast	4 787	(23)	4 944	(26)	5 089	(14)	...		...		Simmental d'engraissement
<b>Zuchtkälber</b>										<b>Veaux d'élevage</b>	
<b>Milchrassen</b>										<b>Races laitières</b>	
Braunvieh	1 482	(56)	1 325	(73)	1 060	(4)	1 507	(22)	...		Brune
Fleckvieh	1 251	(308)	1 044	(278)	1 169	(16)	...	(3)	2 043	(104)	Tachetée rouge
Holstein	1 350	(22)	1 175	(10)	...	(2)	...		...		Holstein
<b>Zuchtstiere</b>										<b>Taureaux d'élevage</b>	
<b>Milchrassen</b>										<b>Races laitières</b>	
Braunvieh	3 131	(16)	2 916	(19)	...		...		...		Brune
Fleckvieh	3 579	(115)	3 525	(101)	...		...		...		Tachetée rouge
<b>Fleischrassen</b>										<b>Races à viande</b>	
Angus	5 383	(48)	5 771	(51)	...		...		5 331	(26)	Angus
Limousin	6 134	(73)	5 746	(86)	...		...		5 823	(26)	Limousin
Simmental Mast	5 283	(29)	5 183	(29)	...		...		5 550	(6)	Simmental d'engraissement
Charolais	5 000	(5)	...	(1)	...		...		...		Charolais

Organisatoren von Zucht- und Nutztviehauktionen

Organisateurs de mises de bétail

### Realisierte Preise an Nutztviehauktionen Prix bruts réalisés lors de mises de bétail

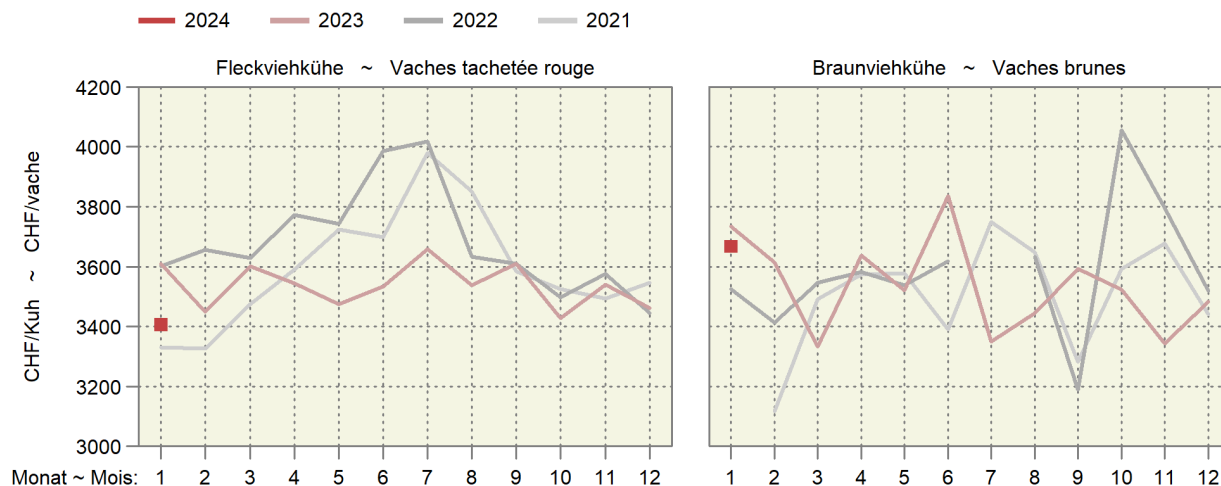

### 6.3 Auf überwachten Schlachtviehmärkten realisierte Preise Prix réalisés sur des marchés surveillés

Franken pro kg LG, MwSt. inbegriffen ~ Francs par kg PV, TVA incluse

Jahr	Monat	CHTAX	Jungvieh JB		Muni MT		Rinder RG		Jungkühe RV		Kühe VK	
Année	Mois		Jeune bétail JB		Taureaux MT		Génisses RG		Jeunes vaches RV		Vaches VK	
			CHF/kg	Anz. Tiere	CHF/kg	Anz. Tiere	CHF/kg	Anz. Tiere	CHF/kg	Anz. Tiere	CHF/kg	Anz. Tiere
				Nombre d'animaux		Nombre d'animaux		Nombre d'animaux		Nombre d'animaux		Nombre d'animaux
2023	Sep ~ Sep	C	7.27	8	5.95	11	5.89	15	...	-	5.62	3
		H	7.17	61	5.88	18	5.74	32	...	-	5.30	14
		T	6.80	295	5.20	12	5.25	111	4.71	54	4.51	379
		A	5.41	15	...	1	4.11	33	4.09	34	3.97	235
	Okt ~ Oct	X	4.50	5	4.07	3	3.37	10	3.30	9	3.17	508
		C	7.35	23	6.12	19	6.31	24	...	1	5.26	7
		H	7.11	101	5.97	12	5.81	36	5.42	4	5.30	19
		T	6.75	379	5.41	21	5.36	192	4.70	152	4.60	558
	Nov ~ Nov	A	5.23	20	4.52	3	4.20	43	4.12	60	4.00	350
		X	4.31	16	3.93	4	3.57	32	3.40	4	3.35	699
		C	7.02	6	...	1	6.25	14	...	-	5.41	4
		H	6.95	42	6.11	8	5.83	41	5.08	5	4.98	21
	Dez ~ Déc	T	6.62	287	5.07	19	5.17	192	4.47	116	4.31	478
		A	5.07	26	4.48	5	3.99	68	3.85	66	3.75	327
		X	4.13	6	3.89	10	3.29	53	3.02	12	3.00	682
		C	7.28	14	6.24	8	5.88	9	...	-	5.38	3
		H	7.28	59	6.00	12	5.73	24	5.13	3	5.06	7
		T	7.03	190	5.30	20	5.24	96	4.49	76	4.34	307
		A	5.55	16	4.47	4	3.86	39	3.82	34	3.77	138
		X	5.20	6	...	-	3.23	26	3.26	7	3.02	356

Proviande; Freiburgische Viehverwertungsgenossenschaft

Proviande ; Coopérative fribourgeoise pour l'écoulement du bétail

### Preise auf den überwachten Märkten Prix sur les marchés surveillés

— 2023 — 2022 — 2021 — 2020

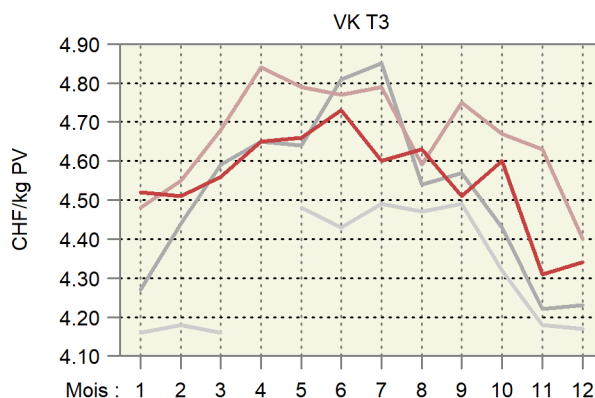
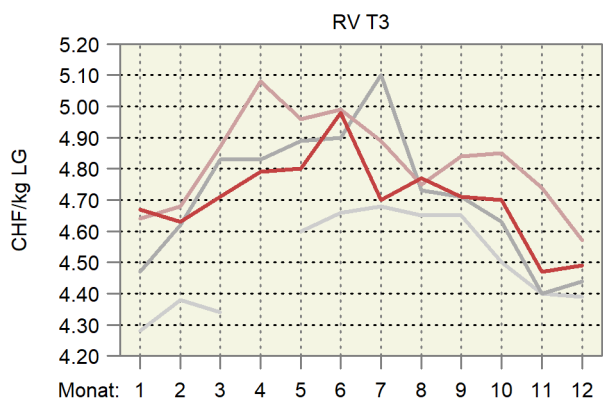
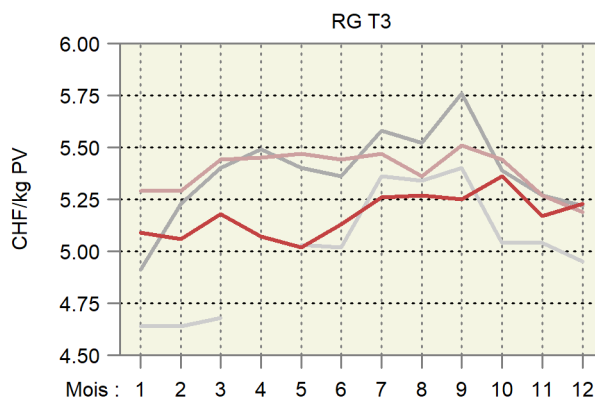

### 6.4 Realisierte Schlachtviehpreise für Rindvieh Prix réalisés du bétail bovin de boucherie

Preise in CHF pro kg Schlachtgewicht franko Schlachthof, MwSt. inbegriffen, Monatspreise berechnet anhand der in den Schlachthöfen erhobenen Wochenpreise (gewichtet nach Arbeitstagen).

Prix en CHF par kg poids mort franco abattoir, TVA incluse, prix mensuels calculés sur la base des prix hebdomadaires réalisés dans les abattoirs (pondérés en fonction des jours de travail).

Kategorie	2023			2024		Differenz in CHF zum		Catégorie
	Januar	November	Dezember	Januar		Vorjahr	Vormonat	
	Janvier	Novembre	Décembre	Janvier		Année préc.	Mois préc.	
Qualitätsmanagement Schweizer Fleisch (QM)								
Muni MT T3	10.23	10.33	10.28	10.20		-0.03	-0.08	Assurance Qualité Viande Suisse (AQ)
Rinder RG T3	10.22	10.32	10.27	10.18		-0.04	-0.09	Taureaux MT T3
Ochsen OB T3	10.21	10.33	10.27	10.19		-0.03	-0.09	Génisses RG T3
Rinder/Jungkühe RV T3	9.41	9.17	9.01	8.94		-0.46	-0.07	Bœuf OB T3
Kühe VK T3	9.22	9.07	8.98	9.01		-0.21	0.03	Génisses/jeunes vaches RV T3
Kühe VK A3	8.38	8.27	8.16	8.21		-0.17	0.05	Vaches VK T3
Jungvieh JB T3 <sup>1</sup>	7.17	6.78	7.27	6.98		-0.19	-0.28	Vaches VK A3
Label IP-Suisse								
Muni MT T3	10.71	10.86	10.82	10.64		-0.07	-0.18	Jeune bétail JB T3 <sup>1</sup>
Rinder RG T3	10.70	10.84	10.77	10.58		-0.12	-0.19	Label PI-Suisse
Kühe VK T3	9.36	9.19	9.11	9.08		-0.28	-0.03	Taureaux MT T3
Label Bio Suisse								
Muni MT T3	10.26	10.50	10.17	10.02		-0.23	-0.14	Génisses RG T3
Rinder RG T3	10.26	10.50	10.17	10.02		-0.23	-0.14	Vaches VK T3
Kühe VK T3	9.90	9.90	9.85	9.80		-0.10	-0.05	Label Bio Suisse
								Taureaux MT T3
								Génisses RG T3
								Vaches VK T3

<sup>1</sup> Tiere zur Weitermast, CHF/kg LG

<sup>1</sup> Bêtes d'engraissement, CHF/kg PV

Proviande

Proviande

### Realisierte Schlachtviehpreise für grosses Rindvieh

#### Prix réalisés du gros bétail bovin

Nach Jahr und Monat, in CHF/kg SG ~ Par année et mois, en CHF/kg PM

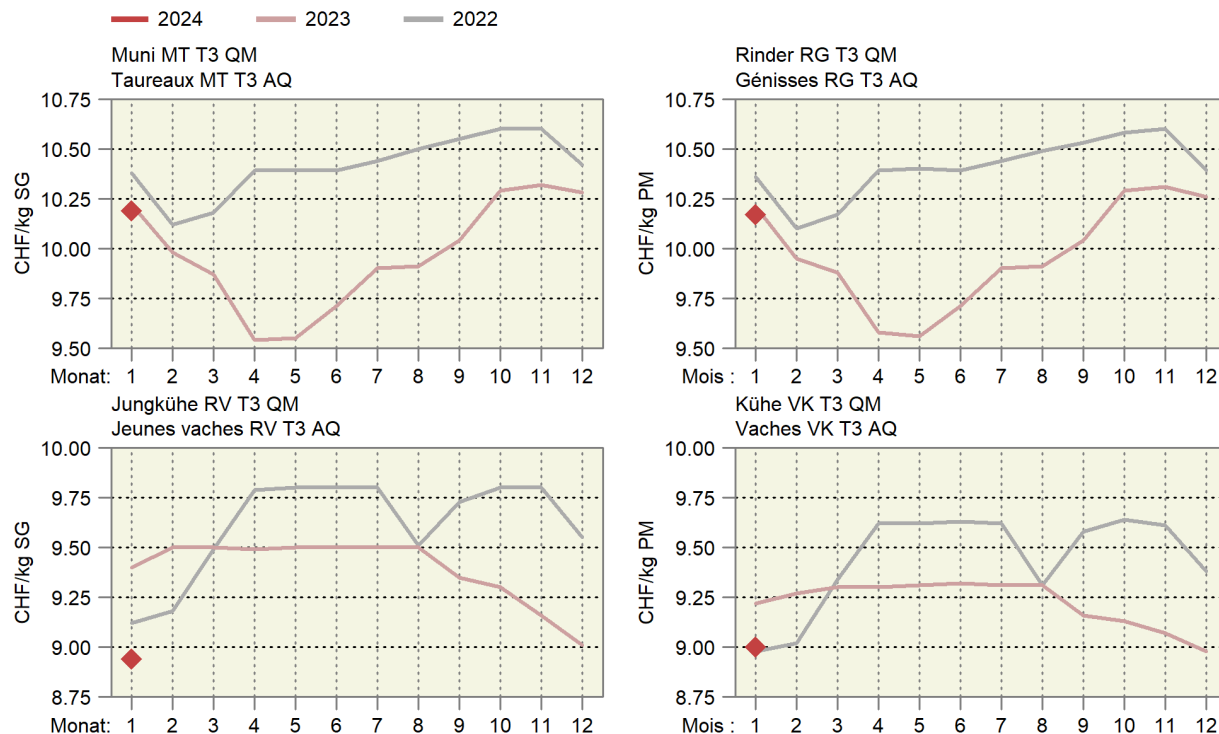

## 6.5 Realisierte Schlachtviehpreise für Kälber und Natura-Beef Prix réalisés des veaux de boucherie et des Natura-Beef

Preise in CHF pro kg Schlachtgewicht franko Schlachthof, MwSt. inbegriffen, Monatspreise berechnet anhand der in den Schlachthöfen erhobenen Wochenpreise (gewichtet nach Arbeitstagen).

Prix en CHF par kg poids mort franco abattoir, TVA incluse, prix mensuels calculés sur la base des prix hebdomadaires réalisés dans les abattoirs (pondérés en fonction des jours de travail).

Kategorie	2023			2024		Differenz in CHF zum		Catégorie
	Différence en CHF par rapport à							
	Januar	November	Dezember	Januar	Vorjahr	Vormonat		
	Janvier	Novembre	Décembre	Janvier	Année préc.	Mois préc.		
Kälber KV T3								Veaux KV T3
QM Schweizer Fleisch	16.26	16.25	16.20	15.89	-0.37	-0.31		AQ Viande Suisse
Label IP-Suisse	17.12	16.96	17.14	16.48	-0.64	-0.66		Label PI-Suisse
Label Bio	16.86	17.06	17.05	16.83	-0.03	-0.22		Label Bio
Natura-Beef T3	12.26	12.80	12.80	12.52	0.26	-0.28		Natura-Beef T3

Proviande

Proviande

### Realisierte Schlachtviehpreise für Kälber und Natura-Beef Prix réalisés des veaux et des Natura-Beef

Nach Jahr und Monat; in CHF/kg SG ~ Par année et mois ; en CHF/kg PM

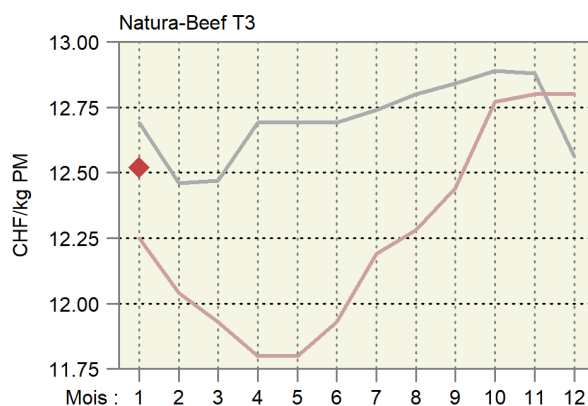
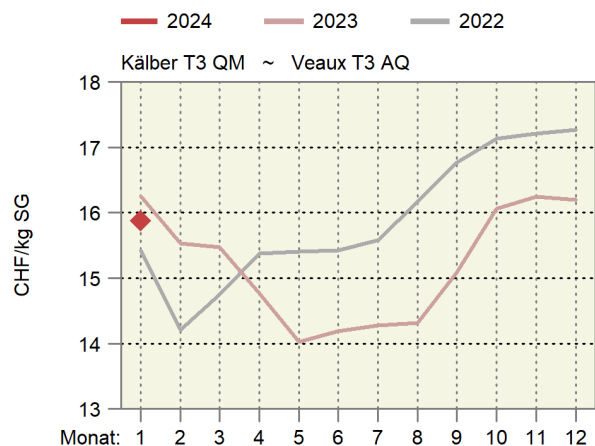

## 6.6 Preise für Tränkekälber Prix pour des veaux d'engrais

Franken pro kg LG, ab Stall, MwSt. inbegriffen ~ Francs par kg PV, départ ferme, TVA inclus

Kategorie	2023			2024		Differenz in CHF zum		Catégorie
	Différence en CHF par rapport à							
	Januar	November	Dezember	Januar	Vorjahr	Vormonat		
	Janvier	Novembre	Décembre	Janvier	Année préc.	Mois préc.		
Tränker AA, männlich								Veaux d'engrais AA, mâle
gemäss Geburtsbetriebe <sup>1</sup>	8.80	10.20	8.76	7.87	-0.93	-0.90		selon les éleveurs <sup>1</sup>
gemäss Handel/Mäster <sup>2</sup>	8.20	8.94	7.77	7.20	-1.00	-0.57		selon commerce/engraisers <sup>2</sup>
Tränker AA, weiblich								Veaux d'engrais AA, femelle
gemäss Handel/Mäster <sup>2</sup>	6.50	7.45	6.27	5.70	-0.80	-0.57		selon commerce/engraisers <sup>2</sup>
Tränker AB, männlich								Veaux d'engrais AA, mâle
gemäss Handel/Mäster <sup>2</sup>	5.60	5.67	5.41	5.30	-0.30	-0.11		selon commerce/engraisers <sup>2</sup>
Tränker AB, weiblich								Veaux d'engrais AA, femelle
gemäss Handel/Mäster <sup>2</sup>	5.20	5.27	5.01	4.90	-0.30	-0.11		selon commerce/engraisers <sup>2</sup>
Tränker A								Veaux d'engrais A
gemäss Geburtsbetriebe <sup>1</sup>	3.30	4.09	3.31	3.20	-0.10	-0.11		selon les éleveurs <sup>1</sup>
gemäss Handel/Mäster <sup>2</sup>	3.30	3.37	3.11	3.00	-0.30	-0.11		selon commerce/engraisers <sup>2</sup>
Labeltränker männlich <sup>3</sup>								Veaux d'engrais sous label mâle <sup>3</sup>
Bio-Weide-Beef	8.93	10.45	9.01	8.21	-0.72	-0.80		Bœuf des prairies bio
Mastrasse Bio	8.53	9.84	8.54	7.30	-1.23	-1.24		Race à viande bio
SwissPrimGourmet <sup>3</sup>	8.93	10.45	9.01	8.21	-0.72	-0.80		SwissPrimGourmet <sup>3</sup>
Labeltränker weiblich <sup>3</sup>								Veaux d'engrais sous label femelle <sup>3</sup>
Bio-Weide-Beef	6.83	8.61	7.34	6.31	-0.51	-1.02		Bœuf des prairies bio
Mastrasse Bio	7.33	8.64	7.34	6.31	-1.01	-1.02		Race à viande bio
SwissPrimGourmet <sup>3</sup>	6.83	8.45	7.01	6.21	-0.62	-0.80		SwissPrimGourmet <sup>3</sup>

<sup>1</sup> Richtpreise

<sup>2</sup> Richtpreise, bis Ende 2022 realisierte Preise

<sup>3</sup> Preise gemäss Angaben der Labelinhaber

<sup>1</sup> Prix indicatifs

<sup>2</sup> Prix indicatifs, jusqu'à la fin 2022 des prix réalisés

<sup>3</sup> Prix selon les détenteurs de label

Verschiedene Quellen

Sources diverses

### Preise der Tränkekälber Prix des veaux d'engrais

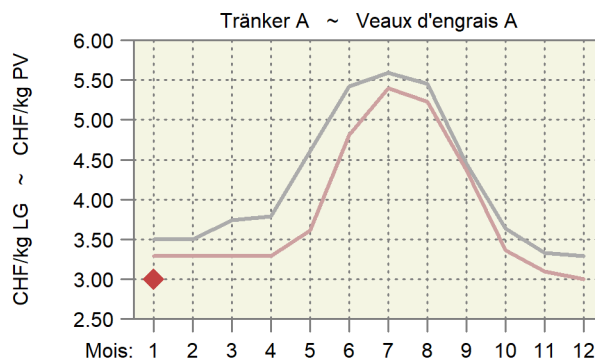
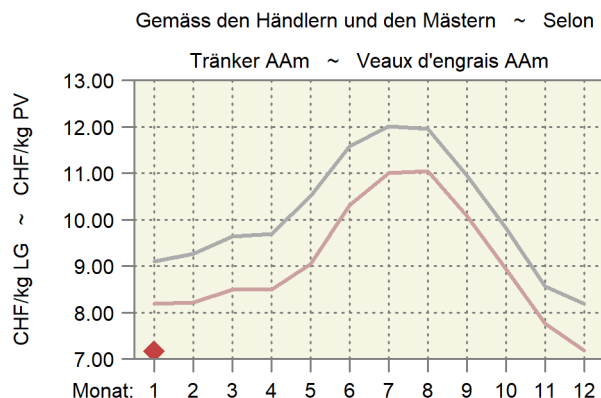
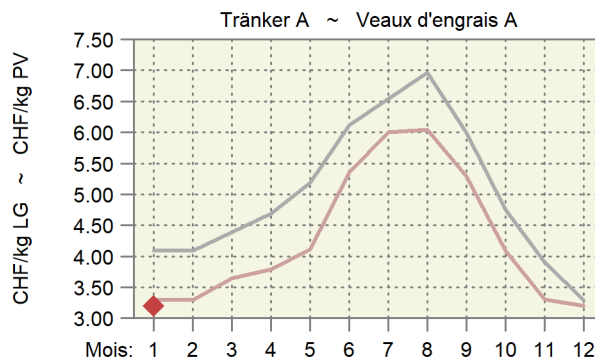
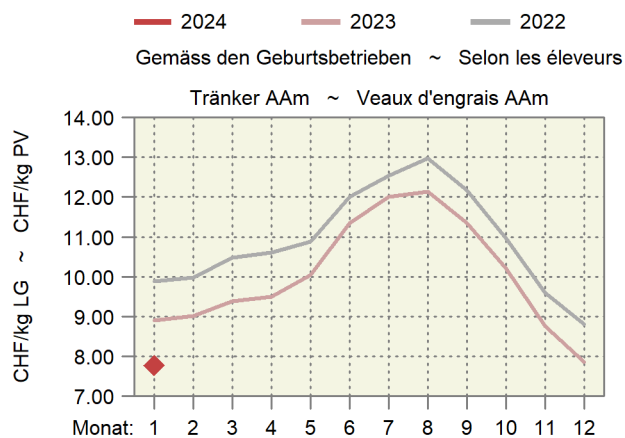



## 6.7 Preise für Jäger und Schlachtschweine Prix des goretts et des porcs de boucherie

MwSt. inbegriffen ~ TVA incluse

Kategorie	Preisbasis <sup>1</sup>	2023			2024			Differenz in CHF zum		Catégorie
		Base du prix <sup>1</sup>						Différence en CHF par rapport à		
		Januar	November	Dezember	Januar	Vorjahr	Vormonat			
Janvier	Novembre	Décembre	Janvier	Année préc.	Mois préc.					
<b>Jäger, CHF/kg LG</b>										
SGD-A 20 kg QM <sup>2</sup>	A	3.13	5.42	5.79	6.76	3.63	0.97	<b>Goretts, CHF/kg PV</b>		
SGD-A 20 kg Bio <sup>3</sup>	A	13.00	13.00	13.00	13.00	-	-	SSP-A 20 kg AQ <sup>2</sup>		
<b>Schlachtschweine, CHF/kg SG</b>										
QM <sup>4</sup>	A	3.00	3.80	3.80	3.86	0.86	0.06	<b>Porcs de boucherie, CHF/kg PM</b>		
IP-Suisse <sup>4</sup>	A	3.30	4.15	4.15	4.21	0.91	0.06	AQ <sup>4</sup>		
SwissPrimPorc <sup>3</sup>	B	4.18	4.98	4.98	5.04	0.86	0.06	PI-Suisse <sup>4</sup>		
Fidelio <sup>3</sup>	B	7.80	7.80	7.80	7.80	-	-	SwissPrimPorc <sup>3</sup>		
Bio <sup>4</sup>	A	7.80	7.80	7.80	7.80	-	-	Fidelio <sup>3</sup>		
<b>Abgehende Zuchtschweine, CHF/kg SG</b>										
Konventionell <sup>5</sup>	A	0.70	1.73	1.70	1.70	1.00	-	<b>Truies de réforme, CHF/kg PM</b>		
Bio <sup>3</sup>	B	4.70	4.70	4.70	4.70	-	-	Conventionnelles <sup>5</sup>		
Bio <sup>3</sup>										

<sup>1</sup> Preisbasis: A) Preis ab Stall, B) Preis franko Schlachthof

<sup>2</sup> Gesamtschweizerische Ferkelbörse

<sup>3</sup> Nach Angabe des Labelinhabers

<sup>4</sup> Realisierte Preise Proviande

<sup>5</sup> Schlachthofumfrage SBV

<sup>1</sup> Base du prix : A) prix départ ferme, B) prix franco abattoir

<sup>2</sup> Bourse suisse de porcelets

<sup>3</sup> Selon indication du détenteur du label

<sup>4</sup> Prix réalisés de la Proviande

<sup>5</sup> Enquête de l'USP auprès des abattoirs

Verschiedene Quellen

Sources diverses

### Preisentwicklung der Jäger und der Schlachtschweine Évolution des prix des goretts et des porcs de boucherie

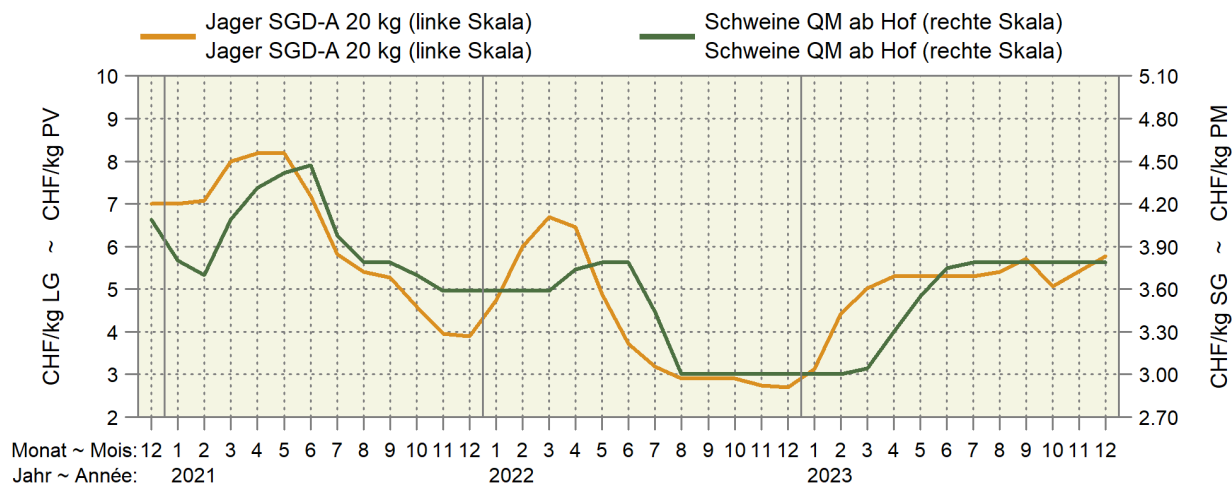

Monat ~ Mois: 12 1 2 3 4 5 6 7 8 9 10 11 12  
Jahr ~ Année: 2021 2022 2023

— 2023 — 2022 — 2021

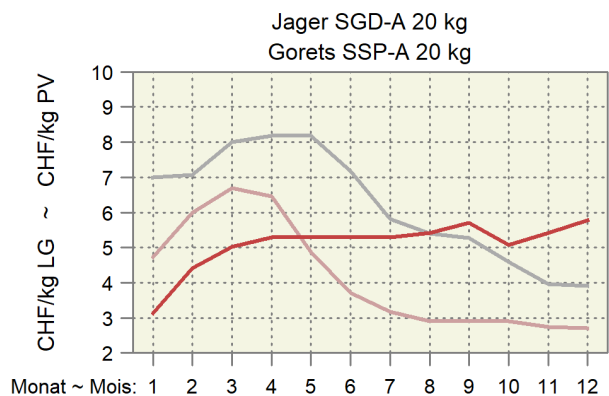

Jäger SGD-A 20 kg  
Goretts SSP-A 20 kg

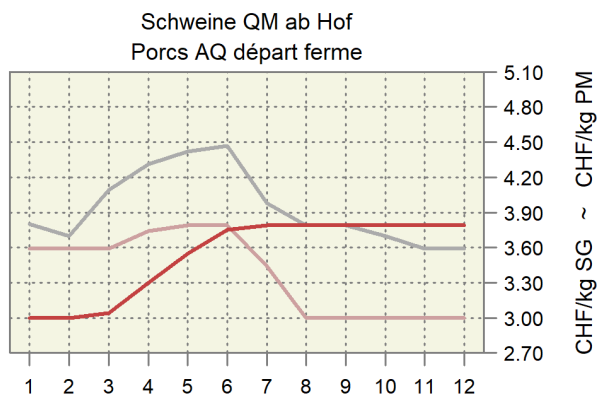

Schweine QM ab Hof  
Porcs AQ départ ferme

## 6.8 Preise für Lämmer und Schafe Prix pour agneaux et moutons

MwSt. inbegriffen ~ TVA incluse

Kategorie	Preisbasis <sup>1</sup> Base du prix <sup>1</sup>	2023			2024			Differenz in CHF zum Différence en CHF par rapport à		Catégorie
		Januar	November	Dezember	Januar	Januar	Vorjahr	Vormonat		
		Janvier	Novembre	Décembre	Janvier	Année préc.	Mois préc.			
Weidelämmer, CHF/kg LG QM <sup>2</sup> , T3	B	5.60	5.40	5.40	5.40	-0.20	-		Agneaux de pâturage, CHF/kg PV AQ <sup>2</sup> , T3	
Lämmer, CHF/kg SG QM <sup>2</sup> , T3	B	14.18	14.10	14.10	14.13	-0.05	0.03		Agneaux, CHF/kg PM AQ <sup>2</sup> , T3	
IP-Suisse, T3	A	14.98	15.00	15.00	15.02	0.05	0.03		PI-Suisse, T3	
Bio, T3	A	15.70	15.70	15.70	15.70	-	-		Bio, T3	
Schafe, CHF/kg SG SM 2, QM <sup>2</sup> , T3	B	9.65	9.75	9.75	9.75	0.10	-		Moutons, CHF/kg PM SM 2, AQ <sup>2</sup> , T3	
SM 4-8, QM <sup>2</sup> , T3	B	7.00	7.10	7.10	7.10	0.10	-		SM 4-8, AQ <sup>2</sup> , T3	

<sup>1</sup> A) franko Schlachthof; B) auf dem Markt

<sup>2</sup> Wochenpreise Proviande

<sup>1</sup> A) franco abattoir ; B) sur le marché

<sup>2</sup> Prix hebdomadaires Proviande

Verschiedene Quellen

Sources diverses

### Preise für Lämmer und Schafe Prix pour agneaux et moutons

— 2024 — 2023 — 2022

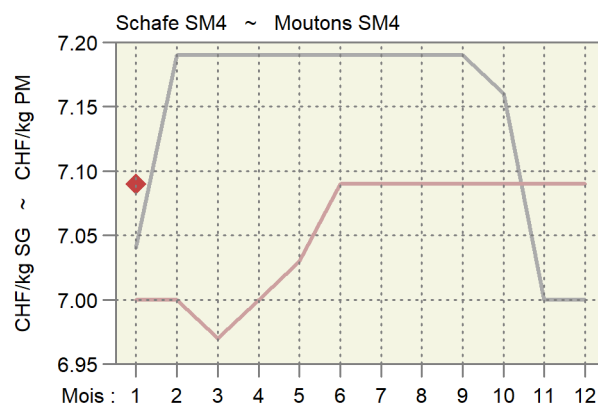
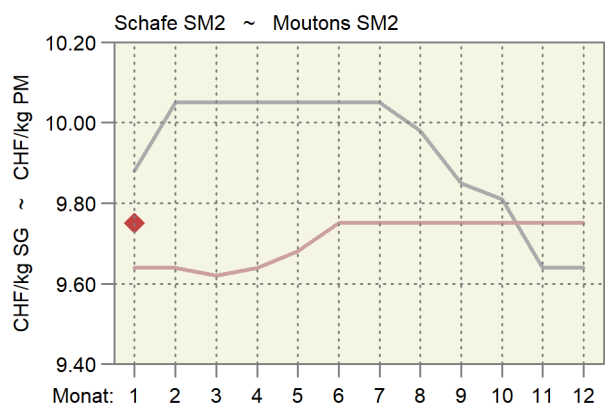
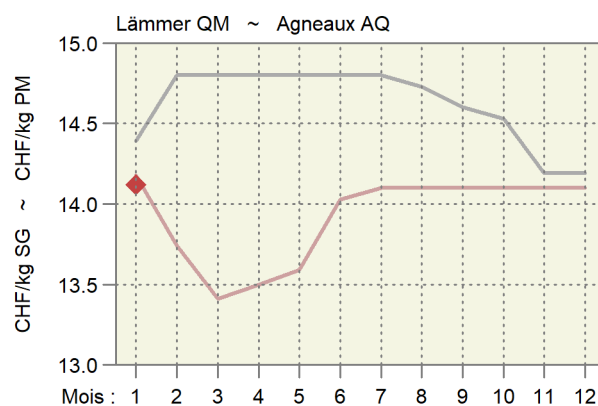
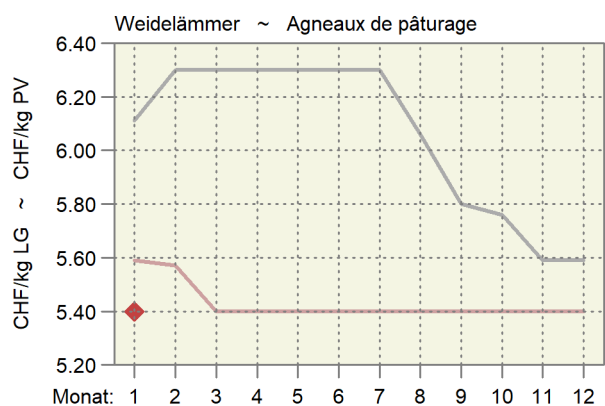

## 6.9 Auf überwachten Märkten realisierte Preise für Gitzi Prix réalisés des cabris sur des marchés surveillés

Franken pro kg SG, MwSt. inbegriffen ~ Francs par kg PM, TVA incluse

Monat	Kategorie	Gitzi I ~ Cabris I				Gitzi II ~ Cabris II			
Mois	Categorie	2022		2023		2022		2023	
		CHF/kg	N	CHF/kg	N	CHF/kg	N	CHF/kg	N
Jan ~ Jan	H	14.50	23	14.50	21	11.00	4	11.00	4
	T	13.00	3	...	2	10.00	4	...	-
	A	...	-	...	-	...	-	...	-
Feb ~ Fév	H	14.46	76	14.58	81	10.90	15	11.15	26
	T	...	2	...	-	...	-	...	-
	A	...	-	...	-	...	-	...	-
Mrz ~ Mar	H	15.92	319	16.40	227	12.28	152	12.76	108
	T	14.25	42	15.10	21	11.59	11	11.88	13
	A	...	2	...	1	9.75	4	...	-
Apr ~ Avr	H	17.19	263	15.64	502	14.46	102	14.09	120
	T	16.52	86	15.27	111	14.25	65	13.74	89
	A	13.79	9	...	-	13.36	8	11.67	12
Mai ~ Mai	H	13.57	268	11.99	343	11.00	101	10.56	117
	T	12.00	41	10.39	51	10.00	25	9.50	30
	A	...	1	7.00	4	8.00	7	7.00	5
Jun ~ Jun	H	12.77	49	11.50	38	11.00	32	10.00	16
	T	11.00	3	10.00	10	...	2	9.00	6
	A	10.00	4	...	-	8.00	4	...	-
Jul ~ Jul	H	12.50	26	11.50	5	11.00	8	10.00	7
	T	11.00	8	...	-	10.00	8	...	-
	A	...	1	...	-	8.00	8	...	-
Aug ~ Aoû	H	...	-	...	-	...	-	...	-
	T	...	-	...	-	...	-	...	-
	A	...	-	...	-	...	-	...	-
Sep ~ Sep	H	12.50	18	...	-	11.00	8	...	-
	T	11.00	6	...	-	...	2	...	-
	A	...	-	...	-	...	-	...	-
Okt ~ Oct	H	12.50	16	...	-	11.00	3	...	-
	T	...	1	...	-	10.00	7	...	-
	A	...	-	...	-	...	1	...	-
Nov ~ Nov	H	...	-	11.50	27	...	-	...	-
	T	11.00	5	10.00	9	10.00	4	9.00	5
	A	...	-	7.00	4	8.00	8	7.00	9
Dez ~ Déc	H	12.50	26	11.50	72	11.00	4	10.00	6
	T	...	1	10.00	17	...	-	...	-
	A	...	-	...	1	...	-	...	-

Proviande

Proviande

### Realisierte Preise der Gitzi auf den überwachten Märkten

### Prix réalisés des cabris sur les marchés surveillés

Nach Jahr und Monat, in CHF/kg Schlachtgewicht (SG) ~ Par an et mois, en CHF/kg de poids mort (PM)

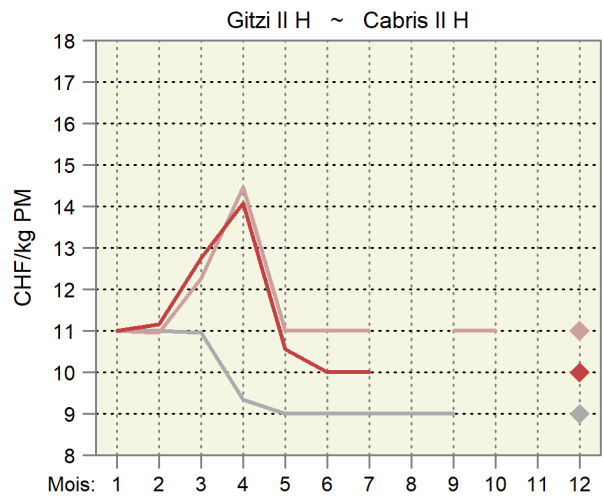
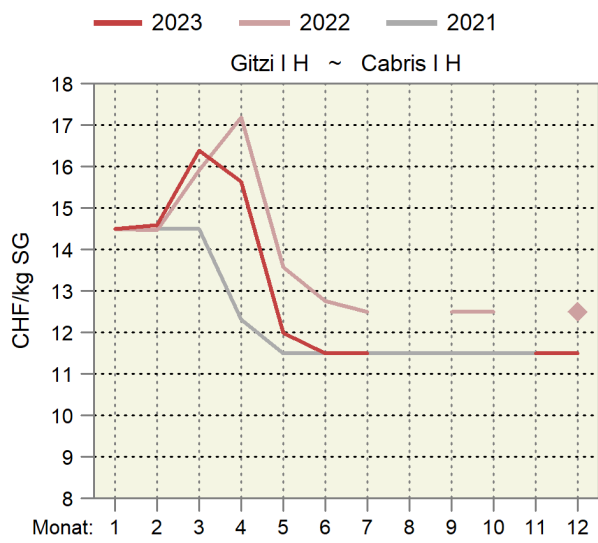

## 6.10 Produzentenmilchpreis Prix du lait à la production

In Franken pro 100 kg, MwSt. inbegriffen ~ En francs par 100 kg, TVA incluse

Milchart	Monate ~ Mois												Type du lait
	Jan	Feb	Mrz	Apr	Mai	Jun	Jul	Aug	Sep	Okt	Nov	Dez	
	Jan	Fév	Mar	Avr	Mai	Jun	Jul	Aoû	Sep	Oct	Nov	Déc	
<b>2020</b>													<b>2020</b>
Verkehrsmilch	65.78	63.65	63.29	63.12	62.72	65.25	67.49	68.44	69.15	69.55	67.88	67.81	Lait commercialisé
Molkereimilch	60.74	58.42	58.08	57.68	57.02	59.11	61.83	62.55	62.89	63.64	61.49	61.72	Lait de centrale
Verkäste Milch	68.84	67.21	66.67	66.90	66.67	68.16	69.62	70.37	71.41	71.87	71.20	70.96	Transf. en fromage
Milch gewerbl. Käseereien	73.18	72.15	71.81	72.43	72.56	72.80	73.37	73.99	75.61	75.85	76.09	75.62	Fromageries artisanales
Biomilch	81.14	76.16	74.77	75.28	74.15	79.97	85.06	88.04	87.85	87.59	83.09	83.46	Lait bio
<b>2021</b>													<b>2021</b>
Verkehrsmilch	68.98	67.02	66.82	66.44	66.59	69.44	71.48	72.19	72.91	73.42	71.96	71.89	Lait commercialisé
Molkereimilch	63.70	61.86	61.24	60.94	60.90	63.07	65.81	67.14	67.68	68.80	66.90	67.27	Lait de centrale
Verkäste Milch	71.95	70.32	70.37	69.89	70.30	72.38	73.54	73.69	74.61	74.76	74.26	74.10	Transf. en fromage
Milch gewerbl. Käseereien	76.02	74.80	75.64	75.22	75.83	77.01	77.06	76.52	77.62	77.67	78.06	77.77	Fromageries artisanales
Biomilch	82.54	78.09	76.54	76.18	76.10	82.10	87.66	88.92	88.82	89.00	84.15	84.09	Lait bio
<b>2022</b>													<b>2022</b>
Verkehrsmilch	71.56	69.94	69.13	70.33	72.49	75.06	78.56	79.39	80.07	80.92	78.90	79.53	Lait commercialisé
Molkereimilch	67.51	65.40	64.71	66.59	68.37	70.90	75.23	75.96	76.49	78.11	75.34	76.18	Lait de centrale
Verkäste Milch	73.58	72.66	71.45	72.45	75.11	76.56	78.89	80.00	81.18	80.99	79.83	80.35	Transf. en fromage
Milch gewerbl. Käseereien	76.62	76.48	75.27	76.05	78.86	79.17	80.30	81.85	83.21	82.77	82.40	82.79	Fromageries artisanales
Biomilch	82.87	80.09	79.95	79.81	79.88	86.17	95.91	96.85	98.07	97.44	93.34	93.61	Lait bio
<b>2023</b>													<b>2023</b>
Verkehrsmilch	78.45	76.52	74.48	73.75	73.23	75.18	77.39	78.08	78.46	77.92	76.96	77.14	Lait commercialisé
Molkereimilch	75.11	72.48	70.63	69.20	68.07	70.05	72.47	73.66	73.65	73.05	71.73	72.19	Lait de centrale
Verkäste Milch	79.82	79.16	76.61	76.76	76.30	77.33	79.18	79.07	79.95	79.12	78.80	79.47	Transf. en fromage
Milch gewerbl. Käseereien	82.01	82.74	80.39	81.44	81.37	81.30	82.00	81.24	82.68	82.09	82.89	83.83	Fromageries artisanales
Biomilch	92.47	87.71	85.40	85.26	84.52	90.38	95.90	96.86	97.09	96.01	93.04	92.50	Lait bio

Bundesamt für Landwirtschaft (BLW), Fachbereich Marktanalysen

Office fédéral de l'agriculture (OFAG), secteur Analyses du marché

### Produzentenmilchpreis nach Monat Prix du lait à la production par mois

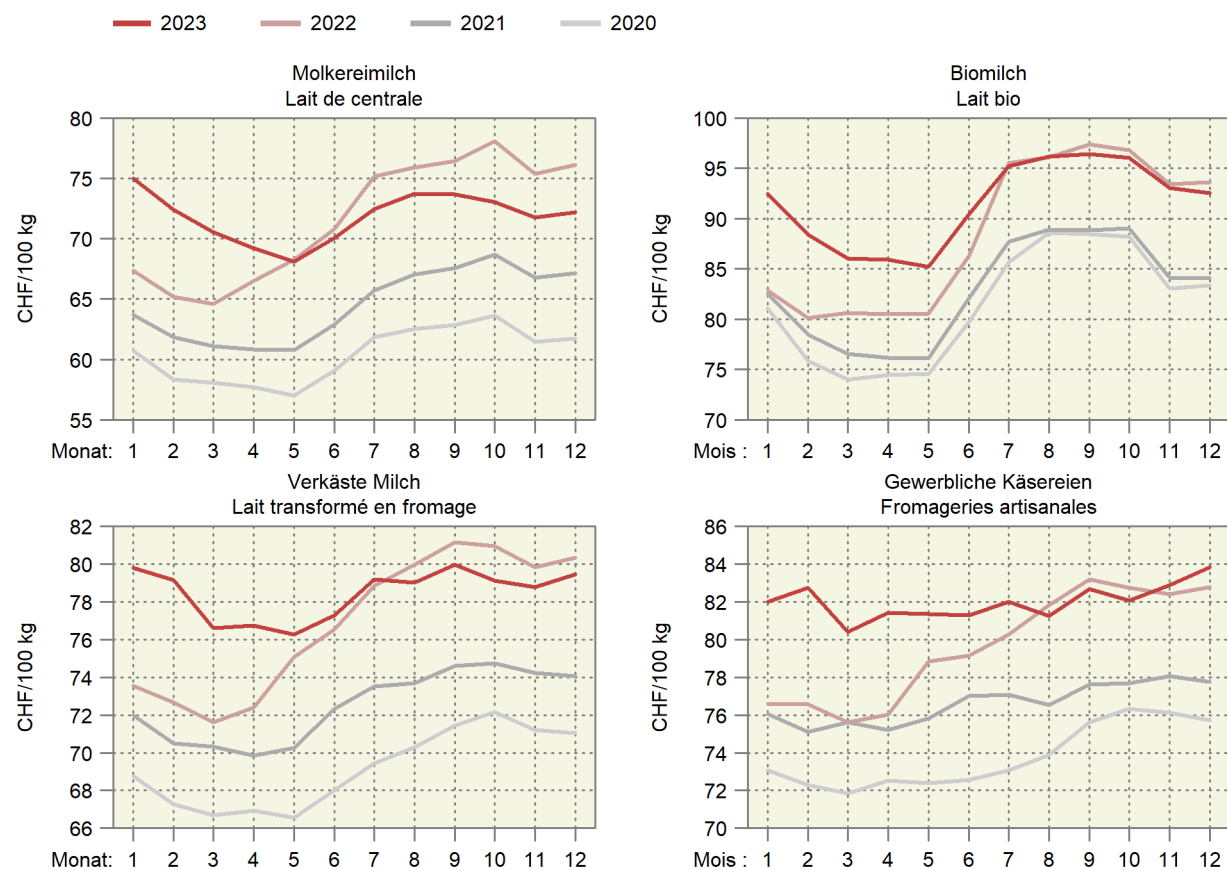

## 6.11 Produzentenpreisindex Landwirtschaft Indice des prix à la production dans l'agriculture

Ohne Gartenbau- und Baumschulprodukte, Dezember 2020 = 100  
Sans produits de pépinières et produits horticoles, décembre 2020 = 100

Produkte	Gewichtung 2020	2022			2023			Veränderung in % zum		Produits
		Pondération 2020	Dezember	November	Dezember	Variation en % par rap.				
			Décembre	Novembre	Décembre	Vorjahr	Vormonat			
		Décembre	Novembre	Décembre	Année préc.	Mois préc.				
Landwirtschaftliche Produkte <sup>1</sup>	100.0000	106.5	108.3	108.4	1.8	0.1	Produits agricoles <sup>1</sup>			
Pflanzliche Erzeugung	32.7245	109.1	111.6	111.7	2.4	0.1	Production végétale			
Getreide	5.1721	109.3	111.3	111.3	1.8	-	Céréales			
Weizen und Spelz	3.5103	109.6	112.5	112.5	2.7	-	Blé et épeautre			
Roggen	0.0576	111.3	111.3	111.3	-	-	Seigle			
Gerste	0.8903	108.7	108.7	108.7	-	-	Orge			
Körnermais	0.4993	108.2	108.2	108.2	-	-	Maïs grains			
Triticale	0.2145	108.7	108.7	108.7	-	-	Triticale			
Handelsgewächse	2.3768	127.2	123.7	120.9	-4.9	-2.2	Plantes industrielles			
Ölsaaten und Ölfrüchte	1.0703	144.3	116.0	109.8	-23.9	-5.3	Graines et fruits oléagineux			
Eiweisspflanzen	0.1015	108.1	108.1	108.1	-	-	Protéagineux			
Zuckerrüben	1.2051	113.7	131.8	131.8	16.0	-	Betteraves sucrières			
Futterpflanzen	0.7900	109.8	103.3	103.3	-6.0	-	Plantes fourragères			
Frischgemüse	10.8443	103.8	107.3	108.5	4.5	1.1	Légumes frais			
Frischgemüse Bio	1.6663	100.0	106.5	109.4	9.4	2.8	Légumes Bio			
Frischgemüse ÖLN	9.1780	104.5	107.5	108.3	3.7	0.8	Légumes PER			
Blumenkohl	0.2430	122.6	111.5	111.5	-9.1	-	Chou-fleur			
Tomaten	1.6577	99.5	108.5	108.5	9.0	-	Tomates			
Sonstige Frischgemüse	8.9436	104.1	107.0	108.4	4.1	1.3	Autres légumes frais			
Kopfkohl	0.4084	90.9	105.3	90.3	-0.7	-14.3	Chou pommé			
Blattsalat	1.4609	108.9	105.6	105.6	-3.0	-	Salades à feuilles			
Spinat	0.2810	100.0	102.0	102.0	2.0	-	Epinards			
Gurken	0.3487	112.3	115.5	115.5	2.9	-	Concombres			
Karotten	0.7008	96.7	90.3	105.1	8.6	16.4	Carottes			
Zwiebeln	0.5685	106.8	116.3	120.5	12.8	3.6	Oignons			
Buschbohnen	0.1966	102.9	107.2	107.2	4.2	-	Haricots nains			
Erbsen	0.0624	95.6	109.9	109.9	15.0	-	Petits pois			
Sonstige Frischgemüse, a.n.g.	4.9163	104.2	108.4	109.6	5.2	1.1	Autres légumes frais, n.d.a.			
Zichorien/Endivien	0.9175	112.3	101.8	101.8	-9.3	-	Chicorées/Endives			
Lauch	0.5948	100.5	120.9	105.0	4.4	-13.2	Poireaux			
Kohlrabi	0.1898	114.8	107.8	107.8	-6.2	-	Chou-pomme			
Radieschen/Rettich	0.3343	101.0	99.0	99.0	-2.0	-	Radis/radis blanc			
Zucchetti	0.2875	119.9	130.9	130.9	9.2	-	Courgettes			
Sellerie	0.5421	101.4	120.5	105.5	4.0	-12.4	Céleri-rave			
Broccoli	0.3249	117.3	102.7	102.7	-12.4	-	Brocoli			
Fenchel	0.2432	104.3	106.5	106.5	2.1	-	Fenouil			
Krautstiel	0.0754	98.3	114.7	114.7	16.7	-	Côte de bette			
Chinakohl	0.1721	113.2	133.5	125.4	10.7	-6.1	Chou chinois			
Nüsslisalat	0.9136	90.3	94.2	123.2	36.5	30.8	Doucette, rampon, mâche			
Kartoffeln	2.5464	123.4	134.5	134.5	9.0	-	Pommes de terre			
Frischkartoffeln	1.8249	127.0	137.9	137.9	8.6	-	Pommes de terre frais			
Kartoffeln, Veredlung	0.7215	114.5	125.9	125.9	10.0	-	Pommes de terre, transformation			
Obst	10.9950	106.9	108.7	108.5	1.5	-0.2	Fruits			
Frischobst	4.8811	106.4	110.5	110.5	3.8	-	Fruits frais			
Tafeläpfel	1.8566	105.8	113.0	113.0	6.8	-	Pommes de table			
Tafelbirnen	0.2852	109.5	112.0	112.0	2.3	-	Poires de table			
Sonstiges Frischobst	2.7393	106.5	108.6	108.6	2.0	-	Autres fruits frais			
Kirschen	0.3856	103.3	107.6	107.6	4.1	-	Cerises			
Zwetschgen	0.1885	116.1	120.5	120.5	3.8	-	Prunes			
Erdbeeren	0.7497	109.0	111.8	111.8	2.5	-	Fraises			
Sonstiges Frischobst, a.n.g.	1.4156	104.8	105.7	105.7	0.9	-	Autres fruits frais, n.d.a.			
Aprikosen	0.2713	100.0	101.4	101.4	1.4	-	Abricots			
Himbeeren	0.6638	110.2	108.4	108.4	-1.6	-	Framboises			
Mostobst	0.4805	100.0	104.3	104.3	4.3	-	Fruits à cidre			
Trauben	6.1139	107.3	107.3	106.9	-0.3	-0.3	Raisins			

-/-

## 6.11 Produzentenpreisindex Landwirtschaft Indice des prix à la production dans l'agriculture

Ohne Gartenbau- und Baumschulprodukte, Dezember 2020 = 100

Sans produits de pépinières et produits horticoles, décembre 2020 = 100

Produkte	Gewichtung 2020	2022			2023			Produits
		Veränderung in % zum						
		Variation en % par rap.						
Pondération 2020	2022		2023		Vorjahr		Vormonat	
	Dezember	November	Dezember	November	Année préc.	Mois préc.		
		Décembre	Novembre	Décembre	Année préc.	Mois préc.		
Tierische Erzeugung <sup>1</sup>	67.2755	105.2	106.8	106.8	1.6	0.1	Production animale <sup>1</sup>	
Tiere	34.0422	95.0	100.2	100.4	5.7	0.2	Animaux	
Rindvieh	15.4231	107.9	103.4	103.8	-3.7	0.4	Bovins	
Grossvieh	9.4406	107.7	105.3	105.2	-2.3	-0.1	Gros bétail	
Kälber	5.9825	108.1	100.4	101.6	-6.0	1.1	Veaux	
Schweine	12.9672	73.3	92.8	92.8	26.6	-	Porcs	
Schafe	0.8316	105.3	104.9	104.4	-0.9	-0.4	Ovins	
Geflügel	4.8203	110.5	109.1	109.1	-1.3	-0.0	Volaille	
Tierische Erzeugnisse <sup>1</sup>	33.2333	115.6	113.5	113.5	-1.9	0.0	Produits animaux <sup>1</sup>	
Rohmilch <sup>2</sup>	28.9388	118.0	...	...	...	...	Lait cru <sup>2</sup>	
Eier	3.9928	99.8	102.5	102.5	2.7	-	Œufs	
Sonstige tier. Erzeugnisse	0.3017	103.7	103.7	103.7	-	-	Autres produits animaux	

## Produzentenpreisindex Landwirtschaft, Milch Indice des prix à la production dans l'agriculture, lait

Dezember 2020 = 100 ~ Décembre 2020 = 100

Produkte	Gewichtung 2020	2022			2023			Produits
		Veränderung in % zum						
		Variation en % par rap.						
Pondération 2020	2022		2023		Vorjahr		Vormonat	
	Oktober	September	Oktober	September	Année préc.	Mois préc.		
		Octobre	Septembre	Oktober	Année préc.	Mois préc.		
Landwirtschaftliche Produkte	100.0000	107.7	108.9	108.7	0.9	-0.2	Produits agricoles	
Tierische Erzeugung	67.2755	106.3	106.3	106.5	0.2	0.2	Production animale	
Tierische Erzeugnisse	33.2333	117.6	114.4	113.5	-3.6	-0.8	Produits animaux	
Rohmilch	28.9388	120.2	116.2	115.1	-4.3	-0.9	Lait cru	
Molkereimilch	13.6905	126.6	119.3	118.4	-6.5	-0.8	Lait de centrale	
Käseemilch	12.6176	114.1	112.7	111.5	-2.3	-1.0	Lait de fromagerie	
Biomilch	2.6307	116.8	116.3	115.0	-1.5	-1.1	Lait Bio	

<sup>1</sup> Die Indices der zwei aktuellsten Monate sind provisorisch<sup>2</sup> Der Index für den Rohmilchpreis wird mit einer Verzögerung von zwei Monaten publiziert. Der provisorische Index enthält eine Schätzung des Rohmilchpreises.<sup>1</sup> Les indices des deux mois les plus actuels sont provisoires<sup>2</sup> L'indice du lait cru est publié avec un retard de deux mois. L'indice provisoire se base sur une estimation du prix du lait cru.

### Wichtigste Produzentenpreisindizes nach Jahr und Monat Indices principaux des prix à la production, par année et mois

Dezember 2020 = 100 ~ Décembre 2020 = 100

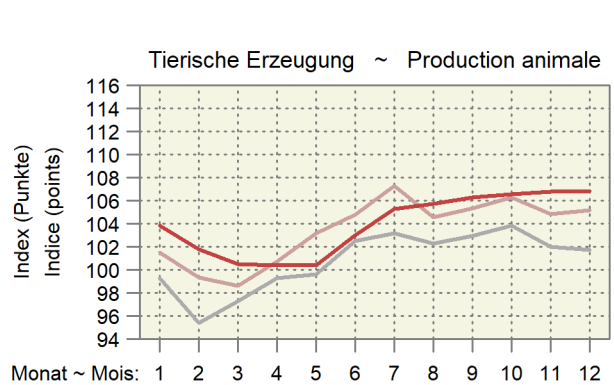
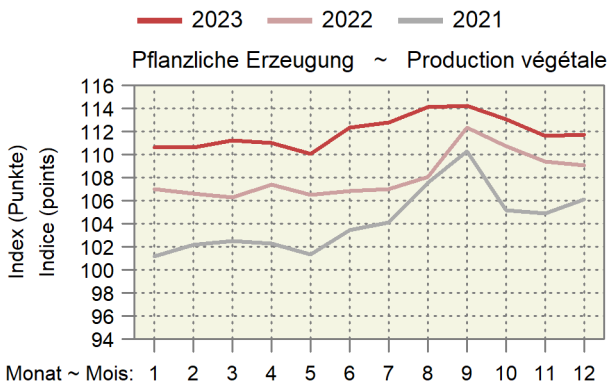
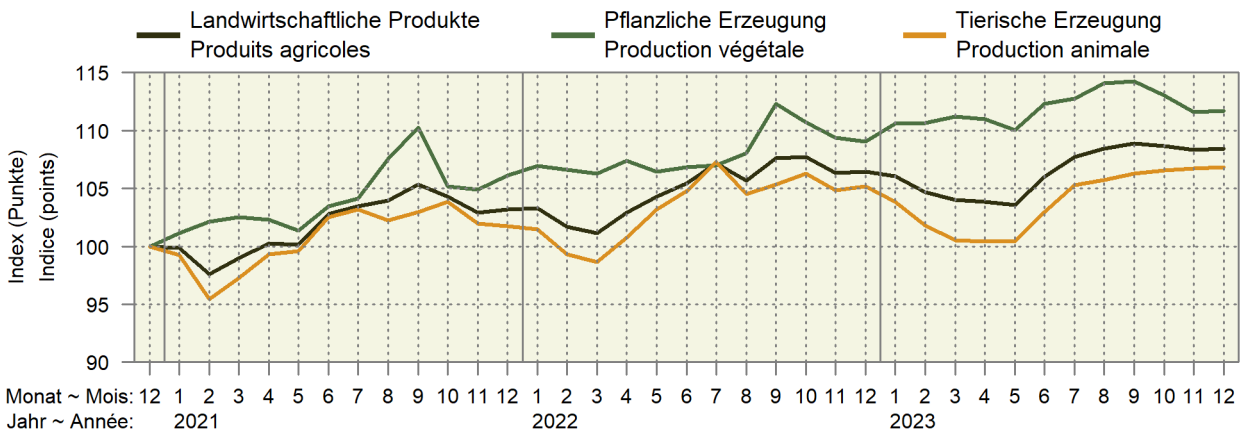

### Entwicklung des Produzentenpreisindex Landwirtschaft Évolution de l'indice des prix à la production dans l'agriculture

Änderungen von Dezember 2023 gegenüber Dezember 2022  
Variation du mois de décembre 2023 par rapport au mois de décembre 2022

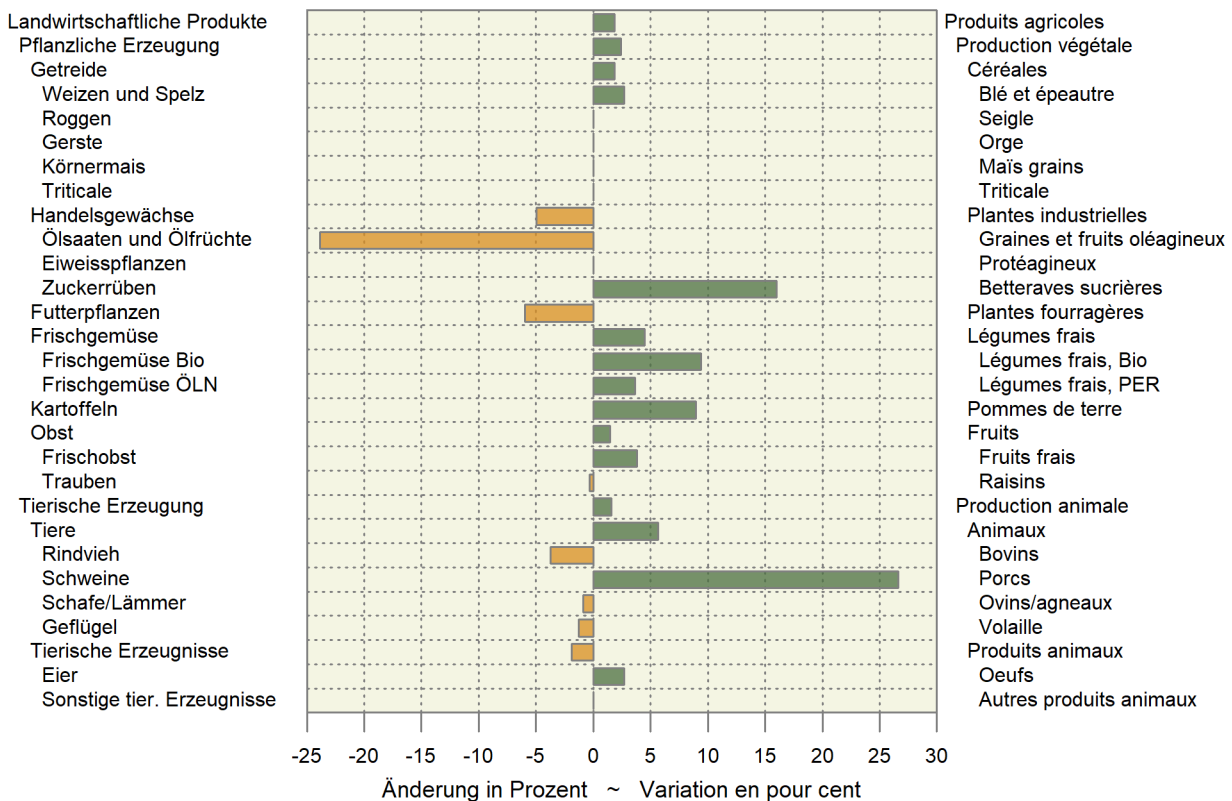



## 6.12 Produzentenpreisindex Rohholz Indice des prix à la production des bois bruts

Basis September - Oktober 2020 = 100 ~ Base septembre - octobre 2020 = 100

Sortimente	2022		2023		Veränderung in % zum		Assortiments
	Variation en % par rap.						
	Sep-Okt	Mai-Jun	Jul-Aug	Sep-Okt	Vorjahr	Vorperiode	
	Sep-oct	Mai-jun	Jul-aoû	Sep-oct	Année préc.	Période préc.	
Rohholz	121.6	133.3	130.5	127.2	4.6	-2.5	Bois bruts
Säge-Rundholz	131.5	134.5	131.7	124.7	-5.2	-5.3	Grumes de sciage
Säge-Rundholz, Nadelholz	136.3	137.7	134.4	126.5	-7.2	-5.9	Grumes de sciage: résineux
Säge-Rundholz, Laubholz	97.2	111.8	111.8	111.8	15.0	-	Grumes de sciage: feuillus
Industrieholz	113.9	178.0	178.0	178.0	56.4	-	Bois d'industrie
Schleifholz/Papierholz, 1. Klasse (SN1)	102.2	132.9	132.9	132.9	30.0	-	Bois de râperie (bois à papier), 1ère classe (RR1)
Spanplattenholz	120.6	204.2	204.2	204.2	69.3	-	Bois à panneaux
Energieholz (Brennholz)	107.7	119.6	116.1	117.9	9.5	1.6	Bois d'énergie
für die Hackschnitzelproduktion	107.4	118.9	115.2	117.1	9.1	1.6	pour la production de plaquettes forestières

Bundesamt für Statistik (BFS)

Office fédéral de la statistique (OFS)

## 6.13 Raufutterpreise gemäss Angaben der Berichterstatter des SBV Prix des fourrages selon les indications des correspondants de l'USP

MwSt. inbegriffen; Anzahl Meldungen in Klammer

TVA incluse; nombre d'indications entre parenthèses

Kategorie	2022		2023		2023		Oktober	Dezember	Kategorie		
										August	Dezember
										Août	Décembre
Dürrfutter, CHF/100kg									Fourrage sec, CHF/100kg		
Heu belüftet	32.15	(13)	32.75	(16)	...	(3)	...	(2)	Foin séché en grange en vrac		
lose ab Stock									pris sur le tas		
Heu belüftet gepresst, franko Empfänger	38.00	(22)	41.41	(17)	...	(1)	...	(2)	Foin séché en grange pressé, fco acheteur		
Heu unbelüftet lose ab Stock	31.86	(7)	31.00	(8)	...	(2)	...	(1)	Foin séché sur le champs en vrac pris sur le tas		
Heu unbelüftet gepresst franko Empfänger	32.60	(50)	31.51	(44)	31.80	(5)	...	(2)	Foin séché sur le champs pressé, fco acheteur		
Emd belüftet gepresst franko Empfänger	38.09	(11)	38.08	(12)	...		...	(2)	Regain séché en grange pressé, fco acheteur		
Ökoheu lose ab Stock	24.75	(8)	28.00	(5)	...		...	(1)	Foin écologique en vrac pris sur le tas		
Ökoheu gepresst ab Stock	33.43	(14)	27.75	(8)	...	(1)	...	(3)	Foin écologique pressé pris sur le tas		
Stroh, CHF/100kg									Paille, CHF/100kg		
Stroh gepresst, ab Hof	18.90	(31)	18.39	(38)	17.62	(13)	18.80	(5)	Paille pressée, départ ferme		
Stroh gepresst, franko Empfänger	22.52	(61)	21.09	(64)	20.00	(8)	21.30	(10)	Paille pressée, fco acheteur		
Silage, CHF/Grossballe									Ensilage, CHF/balle grande		
Grassilage, Grossballen, ab Hof	73	(60)	74	(48)	71	(8)	68	(6)	Ensilage d'herbe, grandes balles, départ ferme		
Maissilage, Grossballen, ab Hof	124	(48)	117	(35)	112	(6)	115	(8)	Ensilage de maïs, grandes balles, départ champ		

Agristat, Berichterstattererhebung

Agristat, enquête auprès des correspondants

## 6.14 Einkaufspreise einiger landwirtschaftlicher Produktionsmittel Prix d'achat de divers agents de production agricole

Die Preise zur Indexberechnung werden anfangs Monat erhoben, franko Hof oder ab nächster Verkaufsstelle und ohne MwSt.

Les prix pour le calcul de l'indice sont relevés au début du mois, franco ferme ou à partir du point de vente le plus proche et sans TVA.

Produktionsmittel	Einheit Unité	2022		2023		Differenz in CHF zum		Agents de production
		Dezember	Oktober	November	Dezember	Vorjahr	Vormonat	
		Décembre	Octobre	Novembre	Décembre	Année préc.	Mois préc.	
		Différence en CHF par rapport à						
<b>Energiestoffe <sup>1</sup></b>								<b>Sources énergétiques <sup>1</sup></b>
Heizöl <sup>2</sup>	CHF/hl	120.12	116.15	107.51	101.28	-18.84	-6.23	Mazout <sup>2</sup>
Benzin <sup>3</sup>	CHF/hl	106.96	116.25	110.68	104.18	-2.78	-6.50	Essence <sup>3</sup>
Diesel <sup>3</sup>	CHF/hl	134.01	130.29	124.72	119.15	-14.86	-5.57	Diesel <sup>3</sup>
<b>Düngemittel <sup>4</sup></b>								<b>Engrais <sup>4</sup></b>
Ammonsalpeter 27% N + Mg	CHF/100 kg N	319.78	169.11	169.11	169.11	-150.67	-	Nitrate d'ammoniaque 27% N + Mg
Harnstoff 46% N grob gekörnt	CHF/100 kg N	216.33	133.62	133.62	133.62	-82.71	-	Urée 46% N granulée
Phosphatdünger 18% P + Mg	CHF/100 kg P	355.01	317.07	317.07	317.07	-37.94	-	Engrais phosphaté 18% P + Mg
Kalisalz 60% K granuliert	CHF/100 kg K	167.48	99.19	99.19	99.19	-68.29	-	Sel de potasse 60% K granulé
PK-Dünger 0-20-30	CHF/100 kg	99.90	69.76	69.76	70.73	-29.17	0.97	Engrais PK 0-20-30
NPK-Dünger 13-13-21	CHF/100 kg	102.44	64.39	64.39	64.39	-38.05	-	Engrais NPK 13-13-21
NPK-Dünger 20-5-8	CHF/100 kg	95.12	63.90	63.90	65.85	-29.27	1.95	Engrais NPK 20-5-8

<sup>1</sup> Quelle: Landesindex der Konsumentenpreise (BFS)

<sup>2</sup> Preis für 9 001-14 000 Liter

<sup>3</sup> Nach Abzug der Mineralölsteuerrückerstattung

<sup>4</sup> Lieferbedingungen: Sackware, franko Hof, mind. 8 t

<sup>1</sup> Source : Indice suisse des prix à la consommation (OFS)

<sup>2</sup> Prix pour 9 001-14 000 litres

<sup>3</sup> Après déduction du remboursement de l'impôt sur les carburants

<sup>4</sup> Conditions de livraison : en sac, franco ferme, au moins 8 t

## 6.15 Einkaufspreisindex landwirtschaftlicher Produktionsmittel Indice des prix d'achat des agents de production agricole

Dezember 2020 = 100 ~ Décembre 2020 = 100

Produktgruppen	Gewichtung 2018	2022		2023		Veränderung in % zum		Groupes de produits
		Pondération 2018	Dezember	November	Dezember	Variation en % par rap.		
			Décembre	Novembre	Décembre	Vorjahr	Vormonat	
		Décembre	Novembre	Décembre	Année préc.	Mois préc.		
Gesamtinput	100.0000	114.3	114.0	113.5	-0.7	-0.5	Input total	
Landwirtschaftliche Verbrauchsgüter (Vorleistungen)	77.0679	114.6	113.7	113.0	-1.4	-0.6	Produits consommés dans l'agricult. (consommation intermédiaire)	
Saat- und Pflanzgut	4.3342	104.5	104.9	104.9	0.4	-	Semences et plants	
Energie und Schmierstoffe	7.4654	154.2	155.7	148.2	-3.9	-4.8	Énergie et lubrifiants	
Strom	2.5767	101.6	125.0	125.0	23.1	-	Électricité	
Heizstoffe	0.9100	175.4	164.1	155.3	-11.5	-5.4	Combustibles de chauffage	
Treibstoffe	3.7867	197.7	182.8	168.7	-14.7	-7.7	Carburants	
Schmierstoffe	0.1920	120.6	124.8	123.9	2.7	-0.8	Lubrifiants	
Dünge- und Bodenverbesserungsmittel	3.0109	186.5	117.1	117.2	-37.2	0.1	Engrais et amendements	
Einnährstoffdünger	2.1076	205.0	120.6	120.6	-41.2	-	Engrais simples	
Mehrnährstoffdünger	0.6323	159.6	112.1	112.6	-29.5	0.5	Engrais composés	
Sonstige Dünge- und Bodenverbesserungsmittel	0.2710	104.9	101.6	101.6	-3.2	-	Autres engrais et amendements	
Pflanzenschutz- und Schädlingsbekämpfungsmittel	1.8450	101.6	111.7	111.7	9.9	-	Produits phytosanitaires et antiparasitaires	
Tierarzt und Medikamente	3.0050	99.8	101.1	100.5	0.7	-0.6	Vétérinaire et médicaments	
Futtermittel	23.0202	113.2	108.4	108.4	-4.2	-0.1	Aliments pour animaux	
Einzelfuttermittel	4.5822	111.5	106.5	106.3	-4.7	-0.2	Aliments simples	
Mischfuttermittel	18.4380	113.6	108.9	108.9	-4.1	-0.0	Aliments composés	
für Kälber	1.2701	116.1	114.0	114.0	-1.9	-	pour veaux	
für Rinder ohne Kälber	5.0476	114.5	109.7	109.7	-4.2	-0.1	pour bovins autres que veaux	
für Schweine	7.2551	112.4	108.3	108.2	-3.7	-0.1	pour porcins	
für Geflügel	4.5470	114.0	107.7	107.7	-5.5	-0.0	pour volailles	
sonstige	0.3183	110.9	108.2	108.9	-1.8	0.7	autres	
Instandhaltung von Maschinen und Geräten	7.6212	107.7	109.4	109.4	1.6	-0.0	Entretien des machines et de l'équipement	
Instandhaltung von Bauten	3.1255	116.7	119.5	119.3	2.2	-0.1	Entretien des bâtiments	
Sonstige Waren und Dienstleistungen	23.6405	103.3	111.3	111.2	7.7	-0.1	Autres biens et services	
Landwirtschaftliche Dienstleistungen	10.1022	98.9	109.9	109.9	11.1	-	Services agricoles	
Sonstige Waren und Dienstleistungen a.n.g	13.5383	106.6	112.3	112.2	5.3	-0.1	Autres biens et services n.d.a.	
Wasserkosten	0.9445	100.6	100.6	100.6	-	-	Frais de l'eau	
Kleinwerkzeuge	2.9214	112.9	114.8	114.0	0.9	-0.7	Petit outillage	
Allg. Kosten Pflanzenbau	2.1406	120.0	124.4	124.4	3.7	-	Frais généraux en cult. végétale	
Allg. Kosten Tierhaltung	2.6020	107.2	121.5	121.8	13.6	0.3	Frais généraux en prod. animale	
Kommunikation	2.0024	99.4	101.6	101.7	2.3	0.1	Communication	
Administration, Beratungsdienstleistungen, Finanzdienstleistungen	1.8536	100.0	112.5	112.5	12.5	-	Administration, services de consultation, services financiers	
Berufsverbände	1.0738	91.7	91.7	91.7	-	-	Organisations professionnelles	
Landwirtschaftl. Investitionsgüter	22.9321	113.1	115.0	115.0	1.6	-0.0	Investissements agricoles	
Ausrüstungsgüter	14.2866	112.4	114.8	114.8	2.1	-0.0	Biens d'équipements	
Einrichtungen und sonstige Maschinen	9.3227	114.1	116.7	116.7	2.3	-	Équipements et autres machines	
Einachsschlepper und andere einachsige Motorgeräte	0.4861	110.0	107.1	107.1	-2.6	-	Monoaxes et autres machines à un essieu	
Maschinen und Geräte für die Bodenbearbeitung	2.6976	114.3	116.9	116.9	2.3	-	Machines et équipements pour la culture du sol	
Maschinen und Geräte für die Ernte	3.3914	118.7	118.2	118.2	-0.4	-	Machines et équipements pour la récolte	
Maschinen und Einrichtungen der Innenwirtschaft	2.7476	108.9	116.5	116.5	7.0	-	Machines et équipements utilisés à l'intérieur de la ferme	
Fahrzeuge	4.9639	109.1	111.1	111.1	1.8	-0.0	Véhicules	
Zugmaschinen	3.3036	109.1	110.7	110.7	1.5	-	Tracteurs	
Sonstige Fahrzeuge	1.6603	109.2	112.0	111.9	2.5	-0.1	Autres véhicules	
Bauten	7.6423	115.4	116.1	116.1	0.6	-	Constructions	
Sonstige Investitionen	1.0032	106.3	108.6	108.6	2.1	-	Autres investissements	
Produktionsmittel landwirtschaftlicher Herkunft	27.3544	111.8	107.9	107.8	-3.6	-0.1	Agents de production d'origine agricole	
Restliche Produktionsmittel	72.6456	115.2	116.3	115.6	0.4	-0.6	Autres agents de production	

Entwicklung der wichtigsten Einkaufspreisindizes nach Jahr und Monat  
 Évolution des indices des prix d'achat des agents de production, par année et mois

— 2023 — 2022 — 2021 — 2020

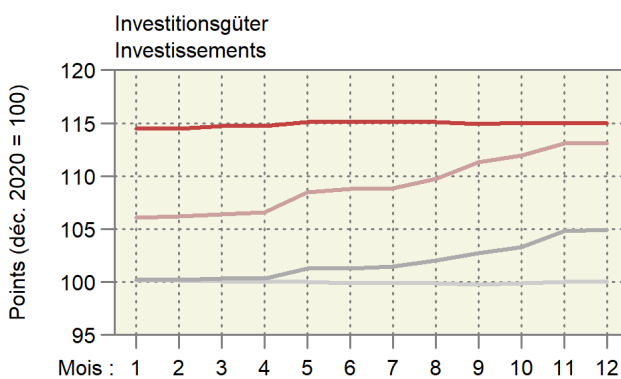
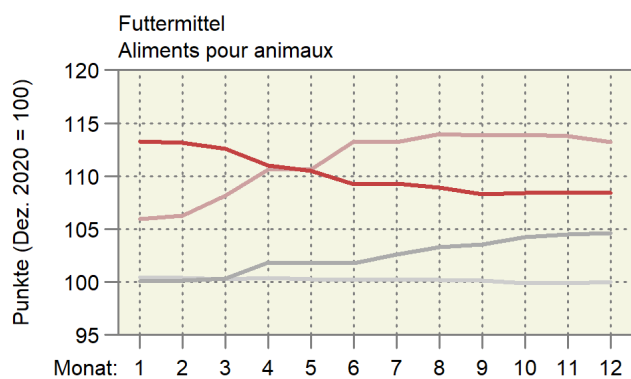
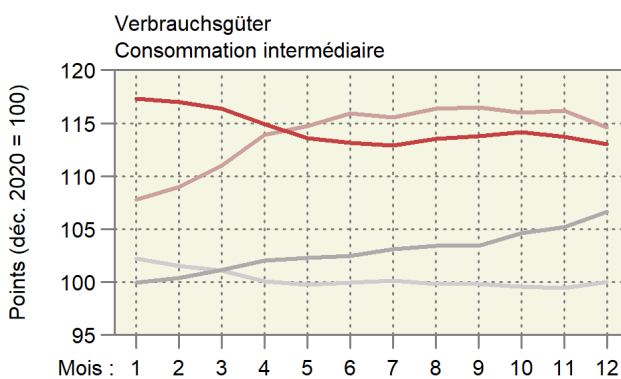
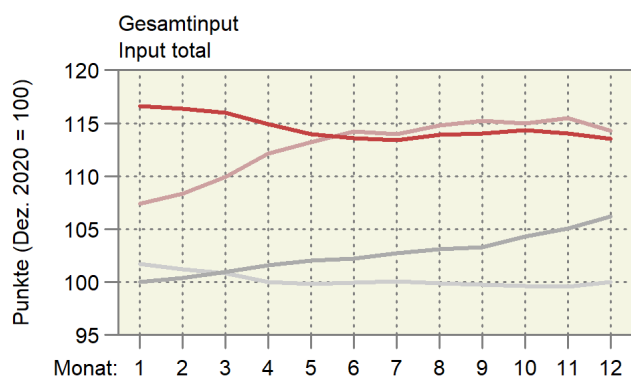

Entwicklung der wichtigsten Einkaufspreisindizes

Évolution des principaux indices des prix d'achats des agents de production

Entwicklung nach Jahr und Monat, Dezember 2020 = 100; oben rechts: Änderung in Prozent im letzten Monat gegenüber dem Vorjahresmonat

Évolution par année et mois, décembre 2020 = 100 ; à droite en haut : changement en pour cent dans le dernier mois par rapport au mois de l'année précédente

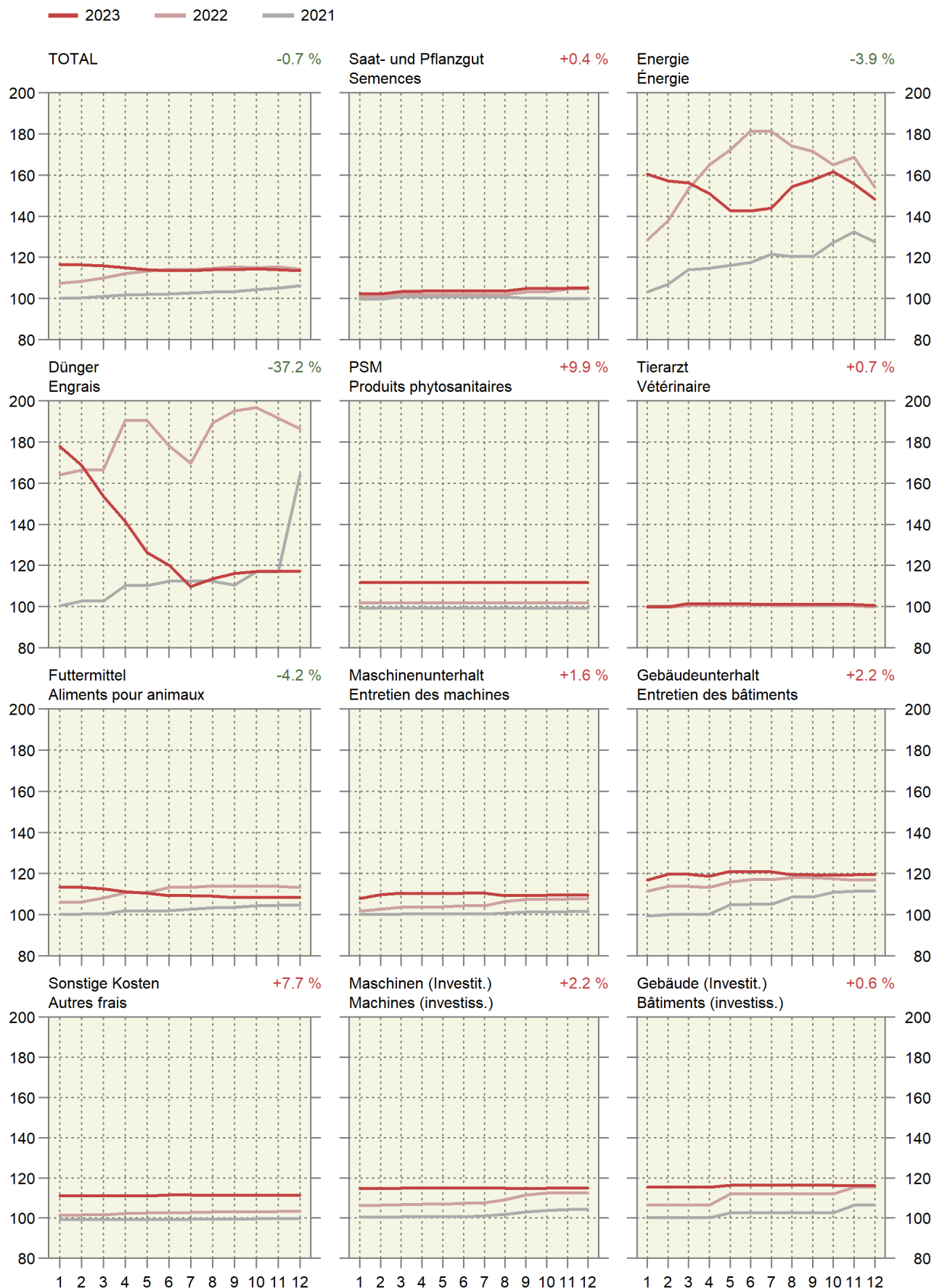

### 6.16 Index der Preise landwirtschaftlicher Produktionsfaktoren Indice des prix de facteurs de la production agricole

Dezember 2020 = 100 ~ Décembre 2020 = 100

Produktgruppen	Gewichtung 2019 Pondération 2019	2022		2023		Veränderung in % zum Variation en % par rap.		Groupes de produits
		Dezember	Oktober	November	Dezember	Vorjahr	Vormonat	
		Décembre	Octobre	Novembre	Décembre	Année préc.	Mois préc.	
Kapitalkosten	100.0000	214.9	223.3	215.0	196.1	-8.7	-8.8	Coûts financiers
Arbeitskosten	100.0000	101.5	104.1	104.0	104.0	2.5	0.0	Coûts du travail
Lohnkosten	79.0869	101.7	104.8	104.8	104.8	3.0	0.0	Coûts salariaux
Lohnnebenkosten (Sozialkosten)	20.9131	100.8	101.4	101.4	101.4	0.6	-	Charges sociales

Agristat

Agristat

#### Entwicklung des Preisindex landwirtschaftlicher Produktionsmittel und -faktoren

#### Évolution de l'indice de prix des agents et facteurs de la production agricole

Änderung von Dezember 2022 bis Dezember 2023 ~ Variation de décembre 2022 jusqu'à décembre 2023



## 6.17 Landesindex der Konsumentenpreise Indice des prix à la consommation

Dezember 2020 = 100 ~ Décembre 2020 = 100

Produktgruppen	Gewichtung 2023 <sup>1</sup>	2022		2023		Veränderung in % zum		Groupes de produits
		Dezember	Oktober	November	Dezember	Variation en % par rap.		
						Vorjahr	Vormonat	
Pondération 2023 <sup>1</sup>	Décembre	Octobre	Novembre	Décembre	Année préc.	Mois préc.		
Landesindex Total	100.000	104.4	106.4	106.2	106.2	1.7	0.0	Indice total
Nahrungsmittel	10.070	102.6	107.3	106.7	105.9	3.2	-0.7	Alimentation
Alkoholfreie Getränke	0.921	101.8	107.8	107.9	106.5	4.6	-1.3	Boissons non alcooliques
Alkoholische Getränke	1.128	102.7	106.6	105.0	104.5	1.8	-0.5	Boissons alcooliques
Tabakwaren	1.764	102.2	102.7	102.4	102.7	0.5	0.3	Produits du tabac
Mahlzeiten in Gaststätten	3.478	103.6	105.7	105.8	106.0	2.4	0.2	Repas dans les restaurants et cafés
Getränke in Gaststätten	1.842	102.8	104.5	104.5	104.5	1.7	0.0	Boissons dans les restaurants et cafés

<sup>1</sup> Der Index wird seit dem Jahr 2000 jährlich neu gewichtet<sup>1</sup> A partir de l'année 2000, la pondération de l'indice est revue chaque année

Bundesamt für Statistik (BFS)

Office fédéral de la statistique (OFS)

### 6.18 Vergleich der Indexentwicklung Comparaison de l'évolution des indices

Index der Einkaufspreise für Produktionsmittel (EPI), der Produzentenpreise landwirtschaftlicher Erzeugnisse (PPI-L) und der Konsumentenpreise für Nahrungsmittel (LIK), Dezember 2020 = 100

Indice des prix d'achat des agents de production (IPA), des prix à la production des produits agricoles (IPP-A) et des prix à la consommation des denrées alimentaires (IPC), décembre 2020 = 100

	2022											
	Jan	Feb	Mrz	Apr	Mai	Jun	Jul	Aug	Sep	Okt	Nov	Dez
	Jan	Fév	Mar	Avr	Mai	Jun	Jul	Aoû	Sep	Oct	Nov	Déc
EPI ~ IPA	107.4	108.3	109.9	112.2	113.2	114.2	114.0	114.8	115.3	115.0	115.5	114.3
PPI-L ~ IPP-A	103.3	101.7	101.1	102.9	104.3	105.5	107.2	105.7	107.6	107.7	106.3	106.5
LIK ~ IPC	98.3	98.6	99.1	99.4	101.1	102.3	102.7	103.6	103.6	103.9	103.4	102.6

	2023											
	Jan	Feb	Mrz	Apr	Mai	Jun	Jul	Aug	Sep	Okt	Nov	Dez
	Jan	Fév	Mar	Avr	Mai	Jun	Jul	Aoû	Sep	Oct	Nov	Déc
EPI ~ IPA	116.6	116.4	116.0	114.9	114.0	113.6	113.4	113.9	114.0	114.4	114.0	113.5
PPI-L ~ IPP-A <sup>1</sup>	106.1	104.7	104.0	103.9	103.6	106.0	107.7	108.5	108.9	108.7	108.3	108.4
LIK ~ IPC	103.8	105.0	105.8	104.7	106.5	107.6	108.2	108.1	107.5	107.3	106.7	105.9

<sup>1</sup> Die Indices der zwei aktuellsten Monate sind provisorisch.

<sup>1</sup> Les indices des deux mois les plus actuels sont provisoires.

#### Indexentwicklung Évolution des indices

Dezember 2020 = 100 ~ Décembre 2020 = 100

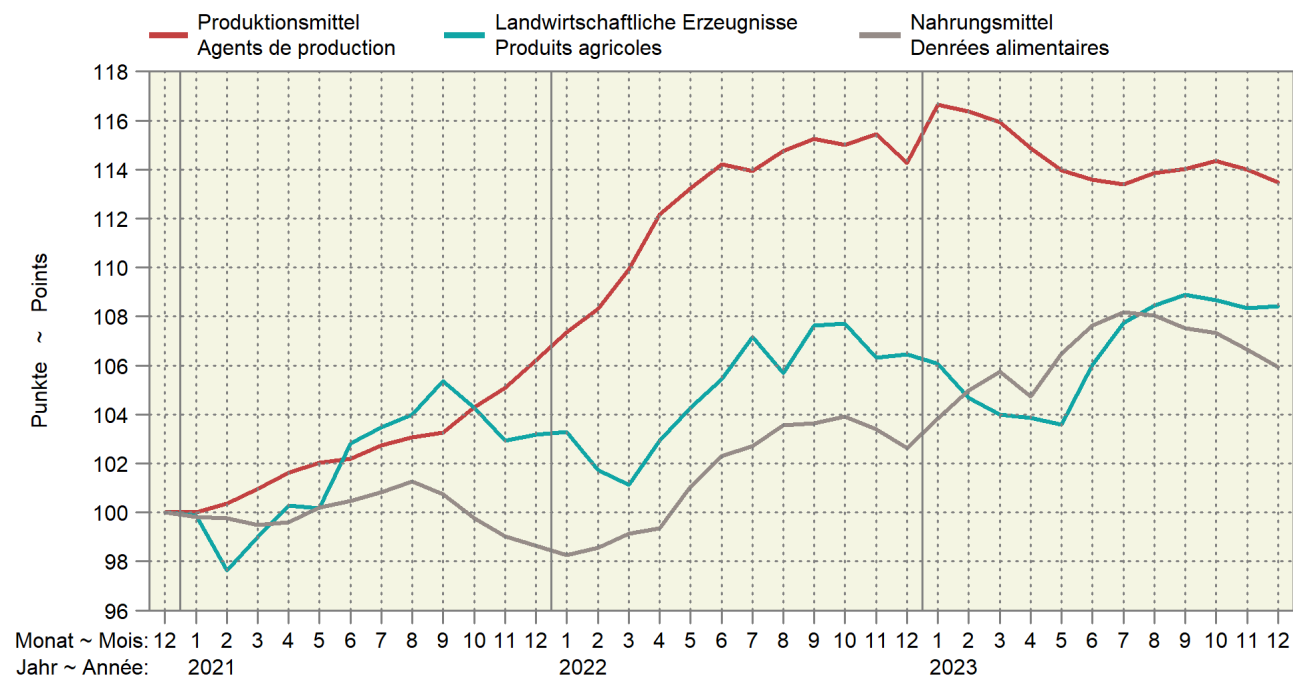



### 6.19 Kaufkraft landwirtschaftlicher Produkte im Verhältnis zu landwirtschaftlichen Produktionsmitteln Pouvoir d'achat des produits agricoles par rapport aux agents de production agricole

Verhältnis zwischen dem Produzentepreisindex Landwirtschaft und dem Einkaufspreisindex landw. Produktionsmittel, Dezember 2020 = 100. Die Indices der zwei aktuellsten Monate sind provisorisch.

Relation entre l'indice des prix à la production dans l'agriculture et l'indice des prix des agents de production agricoles, décembre 2020 = 100. Les indices des deux mois les plus actuels sont provisoires.

Jahre	Jan	Feb	Mrz	Apr	Mai	Jun	Jul	Aug	Sep	Okt	Nov	Dez	Jahresmittel
Années	Jan	Fév	Mar	Avr	Mai	Jun	Jul	Aoû	Sep	Oct	Nov	Déc	Moyenne annuelle
2019	94.5	93.9	93.4	94.0	94.4	95.9	96.7	97.8	99.3	98.7	98.3	98.7	96.3
2020	98.3	97.7	97.5	98.3	98.0	100.3	101.1	101.9	103.3	103.4	102.5	100.0	100.2
2021	99.9	97.3	98.1	98.7	98.2	100.6	100.7	100.9	102.0	100.0	98.0	97.1	99.3
2022	96.2	93.9	92.0	91.8	92.1	92.3	94.1	92.1	93.4	93.7	92.1	93.2	93.1
2023	90.9	89.9	89.7	90.4	90.9	93.3	95.0	95.2	95.5	95.0	95.0	95.5	93.0

Agristat

Agristat

#### Kaufkraft landw. Produkte im Verhältnis zu den landw. Produktionsmitteln Pouvoir d'achat des produits agricoles par rapport aux agents de production agricole Dezember 2020 = 100 ~ Décembre 2020 = 100

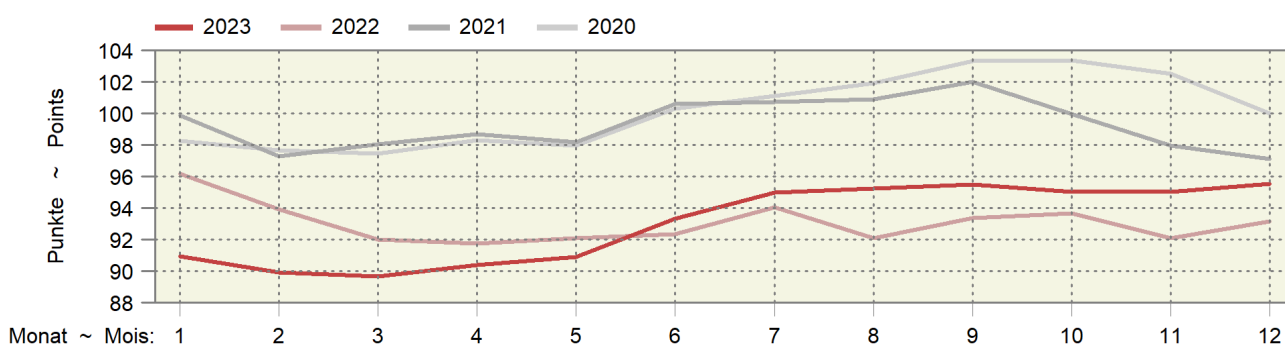

### 6.20 Kaufkraft landwirtschaftlicher Produkte im Verhältnis zu den Konsumentenpreisen Pouvoir d'achat des produits agricoles par rapport aux prix à la consommation

Verhältnis zwischen dem Produzentepreisindex Landwirtschaft und dem Landesindex der Konsumentenpreise, Dezember 2020 = 100. Die Indices der zwei aktuellsten Monate sind provisorisch.

Relation entre l'indice des prix à la production dans l'agriculture et l'indice des prix à la consommation, décembre 2020 = 100. Les indices des deux mois les plus actuels sont provisoires.

Jahre	Jan	Feb	Mrz	Apr	Mai	Jun	Jul	Aug	Sep	Okt	Nov	Dez	Jahresmittel
Années	Jan	Fév	Mar	Avr	Mai	Jun	Jul	Aoû	Sep	Oct	Nov	Déc	Moyenne annuelle
2019	95.9	95.3	94.6	94.9	95.1	96.2	97.5	98.4	99.9	99.7	99.3	99.7	97.2
2020	99.4	98.1	97.5	97.9	97.3	99.8	100.9	101.4	102.7	102.6	102.0	100.0	100.0
2021	99.8	97.4	98.4	99.5	99.2	101.7	102.4	102.7	104.0	102.6	101.3	101.6	100.9
2022	101.6	99.4	98.2	99.6	100.3	100.9	102.6	100.9	102.9	102.9	101.6	102.0	101.1
2023	101.0	98.9	98.1	98.0	97.5	99.7	101.5	101.9	102.4	102.1	102.1	102.1	100.4

Agristat

Agristat

#### Kaufkraft landwirtschaftlicher Produkte im Verhältnis zu den Konsumentenpreisen Pouvoir d'achat des produits agricoles par rapport aux prix à la consommation Dezember 2020 = 100 ~ Décembre 2020 = 100

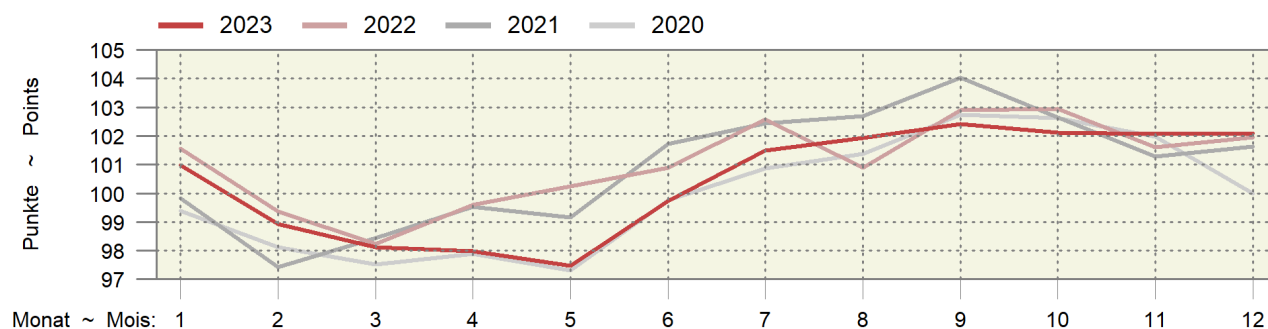

## 6.21 Preisentwicklung in der Schweiz seit 1990 Évolution des prix en Suisse depuis 1990

Jahr 1990 = 100 ~ Année 1990 = 100

Position	2005	2010	2015	2019	2020	2021	2022	2023	Position
Produktionsmittel <sup>1</sup>	108.1	113.6	110.9	111.2	109.1	111.8	122.9	124.7	Agents de production <sup>1</sup>
Produktionsmittel landw. Herkunft <sup>1a</sup>	72.0	69.1	69.2	68.6	67.8	69.0	74.4	73.8	Agents de prod. d'origine agricole <sup>1a</sup>
Produktionsmittel übrige <sup>1b</sup>	127.7	139.1	134.5	135.4	132.5	136.0	150.6	154.2	Autres agents de production <sup>1b</sup>
Produzentenpreise <sup>2</sup>	72.6	69.9	69.4	72.8	74.3	75.4	77.7	78.9 *	Prix à la production <sup>2</sup>
Konsumentenpreise <sup>3</sup>	126.4	132.1	129.7	131.5	130.5	131.3	135.0	137.9	Prix à la consommation <sup>3</sup>
Konsumentenpreise Nahrungsmittel <sup>3a</sup>	114.4	117.1	113.7	116.5	116.6	114.7	116.5	122.1	Prix à la consommation alimentation <sup>3a</sup>

<sup>1</sup> Einkaufspreisindex landw. Produktionsmittel total  
<sup>1a</sup> Einkaufspreisindex landw. Produktionsmittel landw. Herkunft (Saatgut, Futtermittel)  
<sup>1b</sup> Einkaufspreisindex landw. Produktionsmittel, übrige  
<sup>2</sup> Produzentenpreisindex landw. Erzeugnisse  
<sup>3</sup> Schweizerischer Landesindex der Konsumentenpreise, total  
<sup>3a</sup> Schweizerischer Landesindex der Konsumentenpreise, Nahrungsmittel ohne Getränke

<sup>1</sup> Indices des prix d'achat des agents de prod. agricoles, total  
<sup>1a</sup> Indices des prix d'achat des agents de prod. d'origine agricole (semences, liments pour animaux)  
<sup>1b</sup> Indices des prix d'achat des agents de prod., autres  
<sup>2</sup> Indice des prix à la production des produits agricoles  
<sup>3</sup> Indice suisse des prix à la consommation, total  
<sup>3a</sup> Indice suisse des prix à la consommation, alimentation sans boissons

Bundesamt für Statistik (BFS); Agristat

Office fédéral de statistique (OFS); Agristat

### Preisentwicklung in der Schweiz seit 1990 Évolution des prix en Suisse depuis 1990

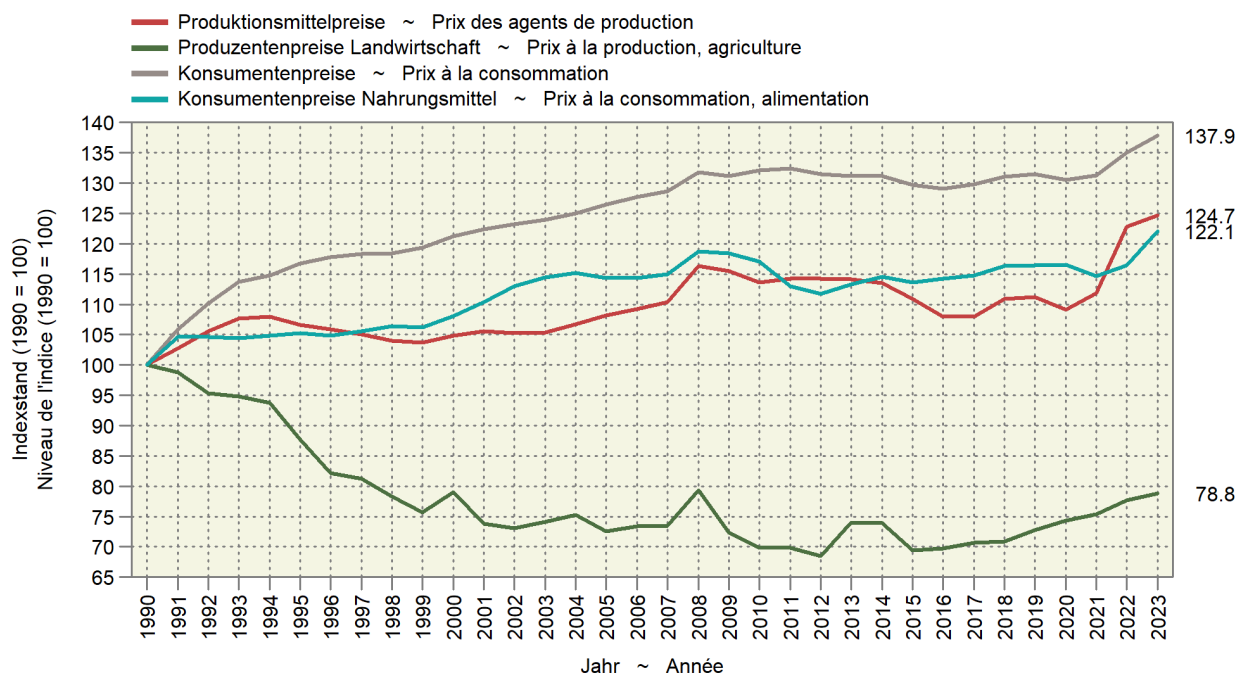

## 6.22 Produzenten- und Importpreisindex Indice des prix à la production et à l'importation

Dezember 2020 = 100 ~ Décembre 2020 = 100

Produktgruppen	Gewichtung 2020  Pondération 2020	2022				Veränderung in % zum Variation en % par rap.		Groupes de produits
		2023						
		Dezember Décembre	Oktober Octobre	November Novembre	Dezember Décembre	Vorjahr Année préc.	Vormonat Mois préc.	
Produzentenpreisindex Total	100.0000	106.0	107.3	107.4	106.6	0.6	-0.7	Indice des prix à la production, total
Landw. Produkte, inbegr. Gartenbau- und Baum- schulprodukte	1.9556	106.1	107.7	108.1	107.9	1.7	-0.1	Produits agricoles, produits de pépinières et prod. horticoles inclus
Nahrungs- und Futtermittel	8.8716	103.4	106.0	106.2	106.3	2.8	0.0	Produits alimentaires et aliments fourragers
Getränke	0.5242	103.0	106.9	106.9	106.9	3.8	-	Boissons
Tabakwaren	0.3672	109.0	102.3	102.3	102.3	-6.1	-	Tabacs
Forstwirtschaftliche Produkte	0.1158	120.1	133.3	130.5	130.5	8.7	-	Produits sylvicoles
Holzprodukte	2.3191	118.0	122.2	121.9	121.3	2.8	-0.5	Produits en bois
Importpreisindex, Total	100.0000	116.1	111.5	112.0	110.5	-4.8	-1.3	Indice des prix à l'importation, total
Landwirtschaftliche Produkte	1.8769	118.1	113.8	113.7	114.8	-2.8	1.0	Produits agricoles
Nahrungs- und Futtermittel	3.8578	108.5	110.0	110.0	110.0	1.3	0.0	Produits alimentaires et aliments fourragers
Getränke	1.0973	101.2	103.2	103.2	103.2	1.9	-	Boissons
Holzprodukte	1.1761	126.2	120.8	120.8	119.1	-5.6	-1.4	Produits en bois

Bundesamt für Statistik (BFS)

Office fédéral de la statistique (OFS)

### Produzenten- und Importpreisindex Indice des prix à la production et à l'importation

Produzentenpreisindex (PPI) und Importpreisindex (IPI), Dezember 2020 = 100

Indice des prix à la production (IPP) et indice des prix à l'importation (IPI), décembre 2020 = 100

— 2023 — 2022 — 2021

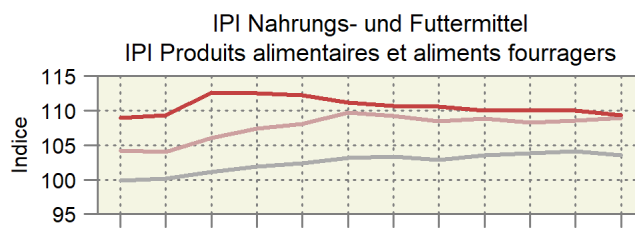
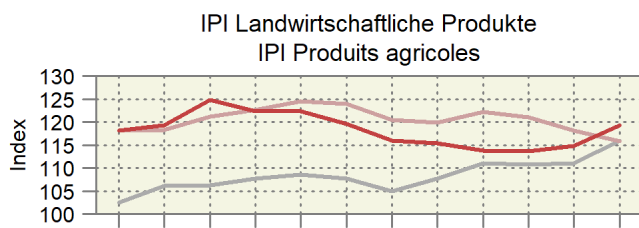
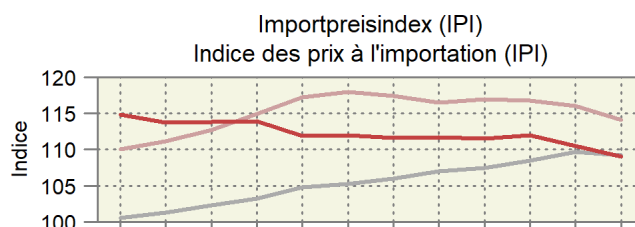
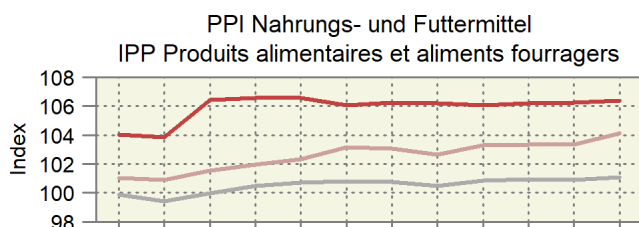
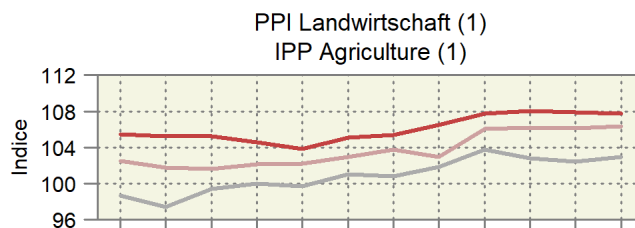
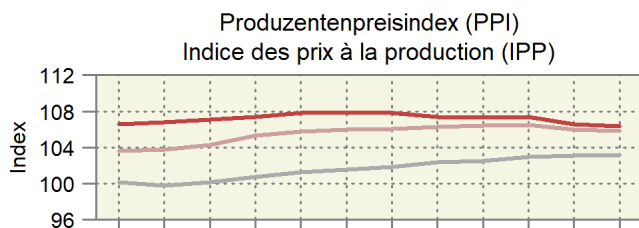

1) Inklusive Produkte des Gartenbaus und der Baumschulen ~ 1) Y compris les produits de pépinières et horticoles

### 6.23 Internationale Preise für Milchprodukte Prix internationaux de produits laitiers

In CHF/kg ~ En CHF/kg

Produkte	2023				2024		Differenz in CHF zum		Produits
	Différence en CHF par rapport à								
	Januar	Oktober	November	Dezember	Januar	Vorjahr	Vormonat		
	Janvier	Octobre	Novembre	Décembre	Janvier	Année préc.	Mois préc.		
Westeuropa									Europe de l'Ouest
Butter	4.46	4.50	4.58	4.46	4.83	0.37	0.37		Beurre
Magermilchpulver	2.68	2.43	2.49	2.34	2.33	-0.35	-0.01		Poudre de lait écrémé
Vollmilchpulver	3.14	2.77	2.73	2.79	2.93	-0.21	0.14		Poudre de lait entier
Ozeanien									Océanie
Butter	4.19	4.43	4.45	4.36	5.15	0.96	0.79		Beurre
Magermilchpulver	2.70	2.36	2.41	2.28	2.33	-0.37	0.05		Poudre de lait écrémé
Vollmilchpulver	2.97	2.70	2.68	2.69	2.89	-0.08	0.20		Poudre de lait entier

Schweizer Milchproduzenten (SMP)

Producteurs suisses de lait (PSL)

#### Preisentwicklung für Milchprodukte auf dem Weltmarkt Évolution des prix de produits laitiers sur le marché mondial

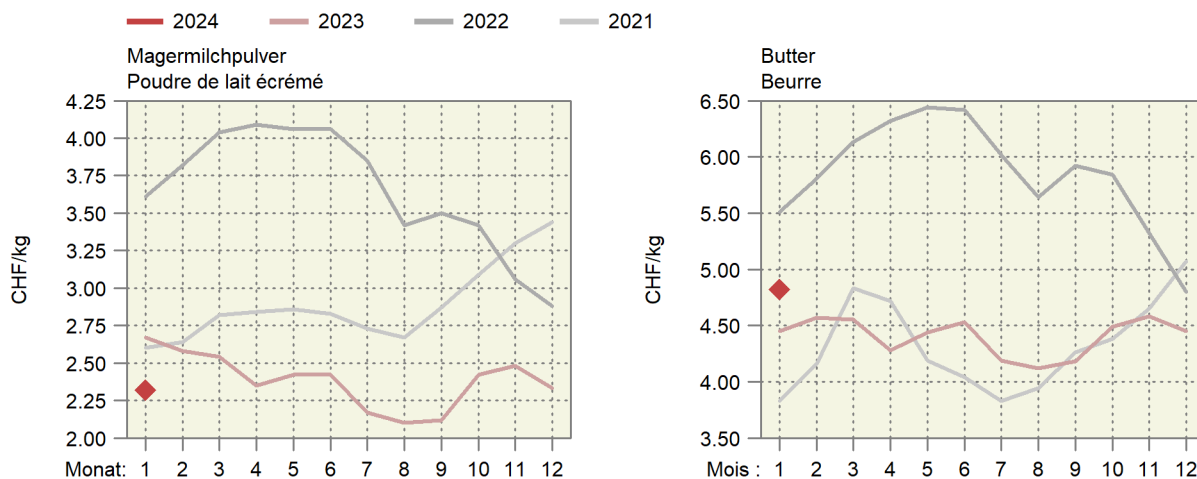

#### Entwicklung der Fett- und Eiweisspreise auf dem Weltmarkt Évolution des prix de la graisse et de la protéine sur le marché mondial

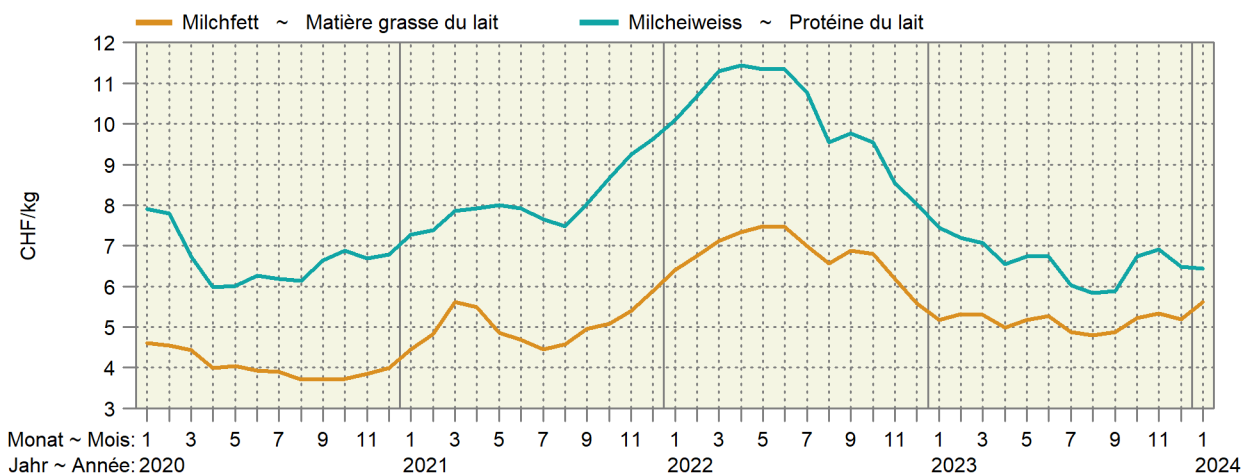

## 6.24 Preise von Schlachtvieh und Tränkekälbern in den Nachbarländern Prix du bétail de boucherie et des veaux à l'engrais dans les pays voisins

Euro-Preise umgerechnet in CHF pro kg SG oder pro Tier

Prix en euros transformés en CHF par kg PM ou par animal

Kategorie	Land	Klasse	2023			2024		Differenz in CHF zum	
Catégorie	Pays	Classe	Januar	November	Dezember	Januar *	Différence en CHF par rapport à		
			Janvier	Novembre	Décembre	Janvier *	Vorjahr	Vormonat	
							Année préc.	Mois préc.	
<b>Mastschweine (CHF/kg SG) ~ Porcs de boucherie (CHF/kg PM)</b>									
	DE	E	2.08	2.12	2.08	2.03	-0.06	-0.06	
	FR	E	2.01	1.84	1.79	1.79	-0.22	-0.00	
	IT	R	2.45	2.73	2.60	2.50	0.05	-0.10	
	AT	E	2.16	2.16	2.14	2.08	-0.08	-0.06	
<b>Mastmuni (CHF/kg SG) ~ Taureaux (CHF/kg PM)</b>									
	DE	R3 (T3)	5.28	4.65	4.60	4.57	-0.71	-0.03	
	FR	R3 (T3)	5.33	4.99	4.92	4.93	-0.40	0.01	
	IT	R3 (T3)	4.89	4.83	4.80	4.67	-0.21	-0.12	
	AT	R3 (T3)	5.05	4.75	4.74	4.68	-0.37	-0.06	
<b>Rinder (CHF/kg SG) ~ Génisses (CHF/kg PM)</b>									
	DE	R3 (T3)	5.05	4.33	4.24	4.23	-0.82	-0.01	
	FR	R3 (T3)	5.42	5.27	5.14	5.13	-0.29	-0.01	
	IT	R3 (T3)	5.55	5.41	5.34	5.35	-0.20	0.01	
	AT	R3 (T3)	4.86	4.55	4.51	4.48	-0.39	-0.03	
<b>Kühe (CHF/kg SG) ~ Vaches (CHF/kg PM)</b>									
	DE	O3 (A3)	4.17	3.41	3.35	3.66	-0.51	0.31	
	FR	O3 (A3)	4.80	4.30	4.02	4.07	-0.73	0.05	
	IT	O3 (A3)	3.82	3.20	3.30	3.39	-0.43	0.09	
	AT	O3 (A3)	3.61	3.10	3.04	3.06	-0.55	0.02	
<b>Schlachtkälber (CHF/kg SG) ~ Veaux de boucherie (CHF/kg PM)</b>									
	DE	E-P (C-X)	5.34	5.08	5.22	4.93	-0.41	-0.29	
	FR	R (T)	7.75	7.08	7.09	7.04	-0.71	-0.05	
	IT		6.57	6.15	6.04	5.99	-0.58	-0.06	
	AT	E-P (C-X)	6.82	6.63	6.84	6.57	-0.25	-0.27	
<b>Tränkekälber männlich (CHF/Tier) ~ Veaux à l'engrais mâles (CHF/animal)</b>									
	DE	Milchtyp ~ Type laitier	88	93	91	85	-3	-7	
	FR	Milchtyp ~ Type laitier	68	53	51	50	-18	-1	
	IT	Milchtyp ~ Type laitier	125	120	114	110	-15	-4	
	AT	Milchtyp ~ Type laitier	126	148	129	141	15	12	
	DE	Masttyp ~ Type engraissement	230	186	176	175	-55	-0	
	FR	Masttyp ~ Type engraissement	199	212	209	215	17	6	
	IT	Masttyp ~ Type engraissement	257	241	231	225	-32	-6	
	AT	Masttyp ~ Type engraissement	278	311	294	302	24	8	
<b>Schlachtlämmer (CHF/kg SG) ~ Agneaux de boucherie (CHF/kg PM)</b>									
	DE		7.84	7.85	7.76	7.78	-0.06	0.02	
	FR		8.21	8.26	8.36	8.25	0.04	-0.11	
	IT		5.49	5.93	6.00	5.89	0.40	-0.11	
	AT		6.63	6.44	6.19	6.16	-0.47	-0.03	

Verschiedene Quellen

Sources diverses

Preise von Schlachtvieh in den Nachbarländern  
 Prix du bétail de boucherie dans les pays voisins

In CHF pro kg Schlachtgewicht (SG) ~ En CHF par kg de poids mort (PM)

Deutschland / Allemagne (orange), Frankreich / France (cyan), Italien / Italie (green), Österreich / Autriche (red)

Schweine ~ Porcs

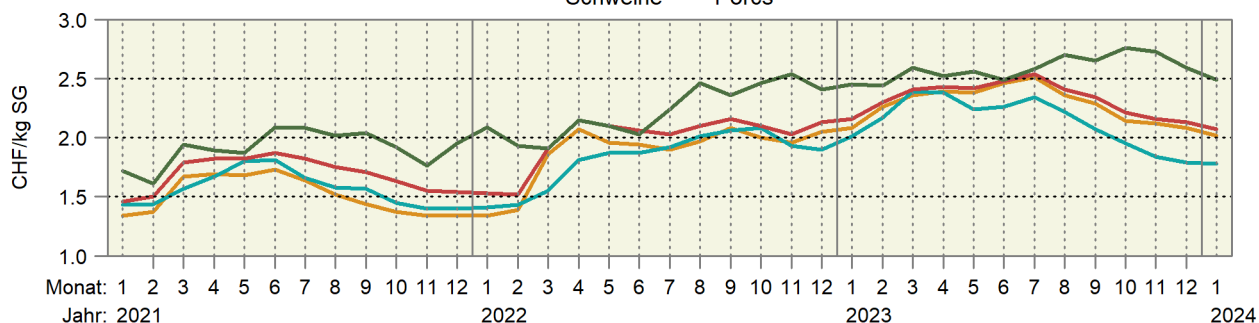

Muni ~ Taureaux

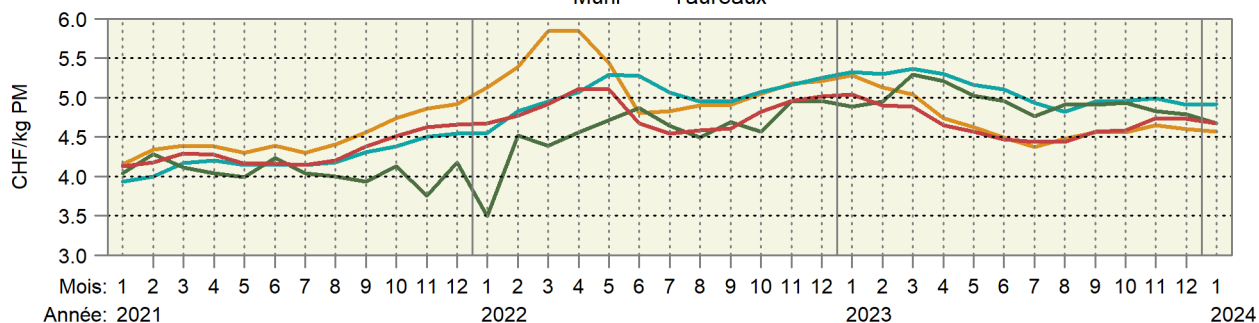

Kühe ~ Vaches

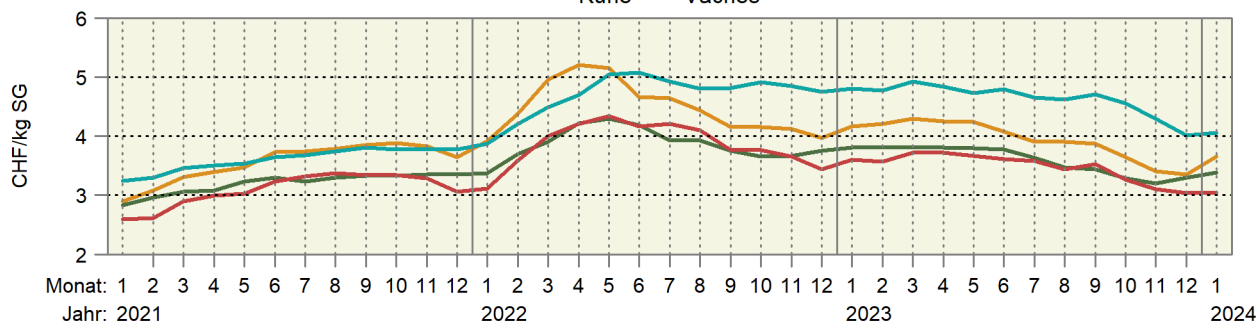

Schlachtkälber ~ Veaux de boucherie

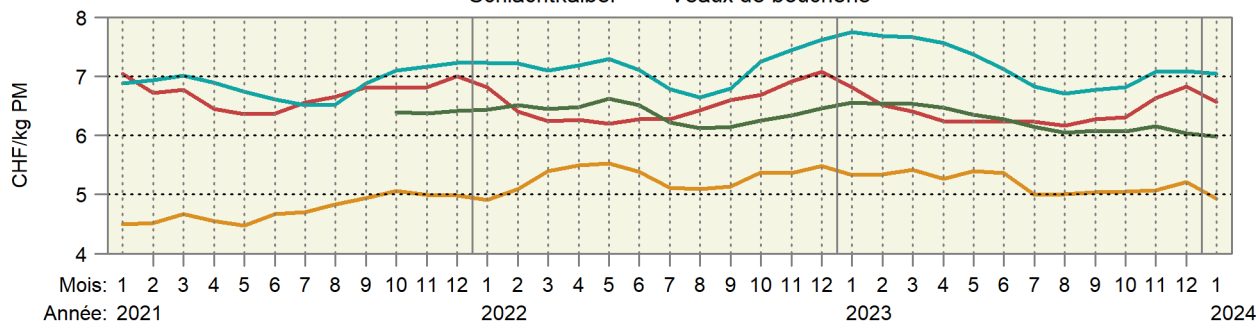

Schlachtlämmer ~ Agneaux de boucherie

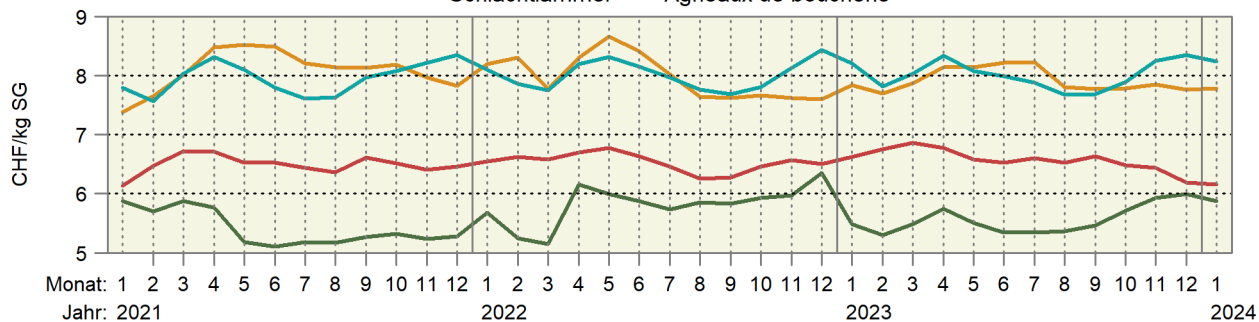

## 6.25 Weltmarktpreise Prix sur le marché mondial

Internationale Preise der Weltbank (WB), der Börse Chicago (C) und der Börse New York (NY), Preise in CHF/Tonne (Rohöl in CHF/1000 Liter)

Prix internationaux de la Banque Mondiale (WB), de la bourse Chicago (C) et de la bourse New York (NY), prix en CHF/tonne (pétrole brut en CHF/1000 Liter)

Produkte	Quelle Source	2023			2024		Differenz in CHF zum		Produits
		Januar	November	Dezember	Januar	Différence en CHF par rapport à			
		Janvier	Novembre	Décembre	Janvier	Vorjahr Année préc.	Vormonat Mois préc.		
Rindvieh	C	3 206	3 488	3 185	3 288	82.37	103.47	Bovins	
Rindfleisch	WB	3 704	4 529	4 147	4 359	655.28	212.68	Viande de bœuf	
Mastrinder	C	4 299	4 355	4 149	4 147	-151.81	-2.46	Bovins à l'engrais	
Schweine	C	1 617	1 376	1 309	1 360	-257.20	50.84	Porcs	
Geflügelfleisch	WB	1 427	1 487	1 415	1 345	-82.22	-69.51	Viande de poulet	
Weizen	C	251	189	197	189	-62.74	-8.21	Blé	
Weichweizen SRW USA	WB	...	215	221	213	...	-7.97	Blé tendre SRW USA	
Reis Thailand 5 %	WB	478	533	558	567	89.11	9.17	Riz Thaïlande 5 %	
Mais	C	242	166	163	154	-88.46	-8.87	Maïs	
Mais	WB	280	188	179	171	-109.20	-8.27	Maïs	
Sojabohnen	C	510	444	417	391	-118.77	-25.38	Soja	
Sojabohnen	WB	579	493	474	470	-108.89	-3.93	Soja	
Sojamehl	WB	559	510	454	424	-135.20	-29.87	Farine de soja	
Kaffee Arabica	WB	4 212	3 877	4 024	3 842	-370.29	-181.82	Café Arabica	
Kaffee Robusta	WB	1 955	2 411	2 586	2 803	848.01	217.00	Café Robusta	
Kaffee (CSCE)	NY	3 159	3 359	3 597	3 455	295.96	-142.63	Café (CSCE)	
Tee	WB	2 559	2 445	2 350	2 283	-276.58	-67.56	Thé	
Kakao	WB	2 425	3 592	3 645	3 777	1 351.66	132.23	Cacao	
Kakao	NY	2 413	3 583	3 676	3 687	1 273.68	11.23	Cacao	
Bananen USA	WB	1 553	1 382	1 356	1 379	-174.69	23.21	Bananen USA	
Orangen	WB	1 008	1 839	1 643	1 432	423.98	-210.84	Oranges	
Kokosöl	WB	997	994	960	971	-25.60	10.82	Huile de coco	
Erdnussöl	WB	1 554	1 828	1 775	1 766	212.26	-9.40	Huile d'arachides	
Palmöl	WB	870	741	704	726	-144.79	21.18	Huile de palme	
Palmkernöl	WB	980	863	837	840	-139.97	2.85	Huile de noix de palmiers	
Sojaöl	WB	1 249	997	920	834	-414.78	-85.72	Huile de soja	
Rapsöl	WB	1 131	927	875	835	-295.81	-39.74	Huile de colza	
Sonnenblumenöl	WB	1 126	842	818	810	-315.62	-7.28	Huile de tournesol	
Zucker	WB	384	513	414	416	31.77	2.10	Sucre	
Zucker Nr. 11 (CSCE)	NY	401	535	413	408	7.07	-5.00	Sucre n° 11 (CSCE)	
Fischmehl	WB	1 645	1 667	1 600	1 535	-109.59	-64.72	Farine de poisson	
Harnstoff	WB	410	344	307	288	-122.01	-18.51	Urée	
Rohphosphat	WB	277	310	132	131	-146.25	-1.08	Phosphate brut	
Diammoniumphosphat	WB	583	478	488	512	-70.99	23.91	Phosphate diammonique	
Triplesuperphosphat	WB	526	413	388	387	-139.12	-0.49	Triple superphosphate	
Kaliumchlorid	WB	470	296	270	254	-215.69	-15.64	Chlorure de potassium	
Kautschuk TSR20	WB	1 506	1 493	1 439	1 550	43.43	110.51	Caoutchouc TSR20	
Rohöl	WB	467	456	412	420	-47.76	7.17	Pétrole brut	
Kohle Australien	WB	294	113	123	107	-186.58	-15.54	Charbon d'Australie	
Gas Europa	WB	18.65	12.92	9.96	8.21	-10.44	-1.75	Gaz Europe	

Weltbank; Börse Chicago; Börse New York

Banque Mondiale; Bourse de Chicago; Bourse de New York

Entwicklung der Weltmarktpreise, Teil 1

Évolution des prix sur le marché mondial, 1ère partie

In CHF pro Tonne; oben rechts: Änderung in Prozent im letzten Monat gegenüber dem Vorjahr

En CHF par tonne ; à droite en haut : changement en pour cent au dernier mois par rapport à l'année précédente

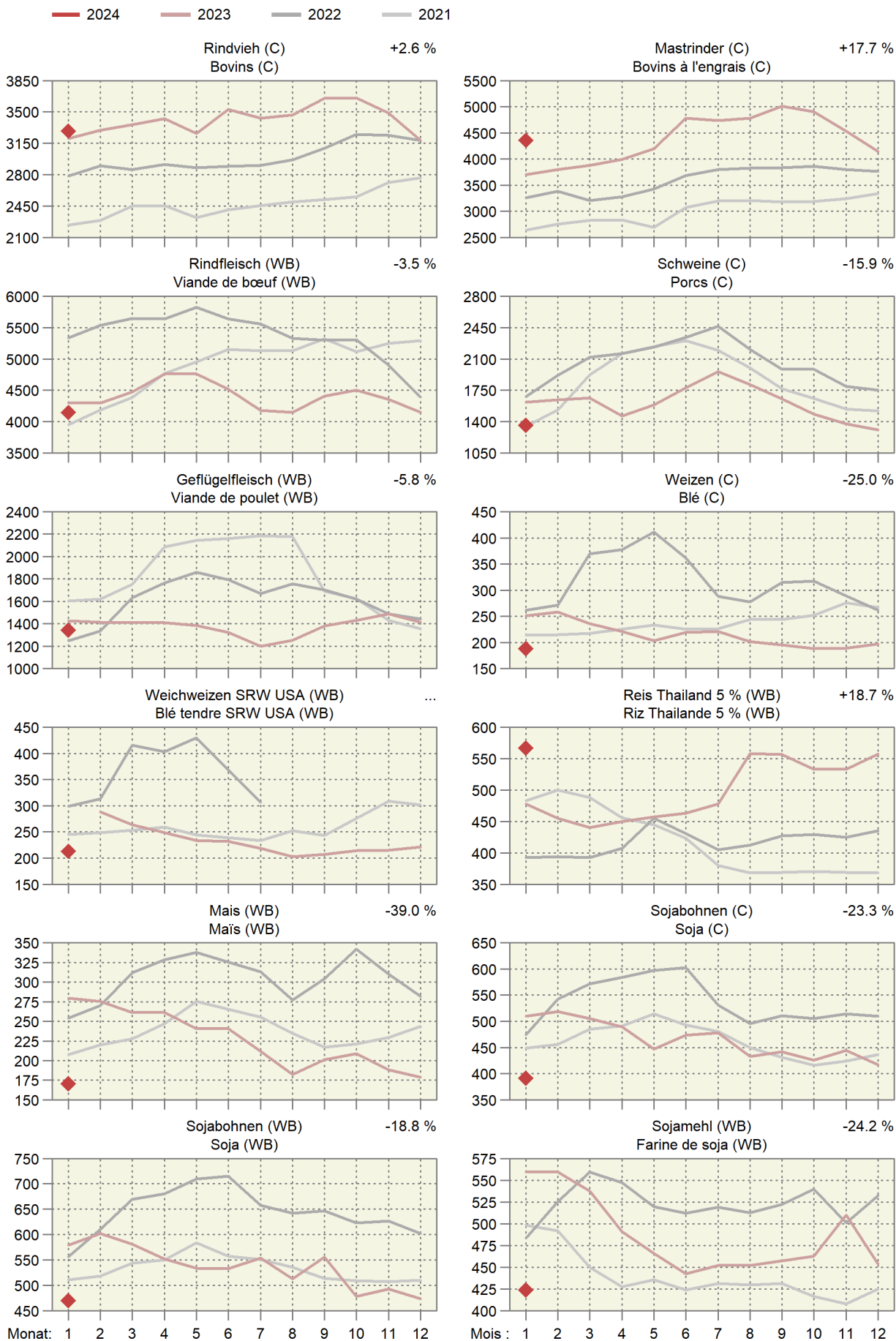



Entwicklung der Weltmarktpreise, Teil 2

Évolution des prix sur le marché mondial, 2ème partie

In CHF pro Tonne; oben rechts: Änderung in Prozent im letzten Monat gegenüber dem Vorjahr

En CHF par tonne ; à droite en haut : changement en pour cent au dernier mois par rapport à l'année précédente

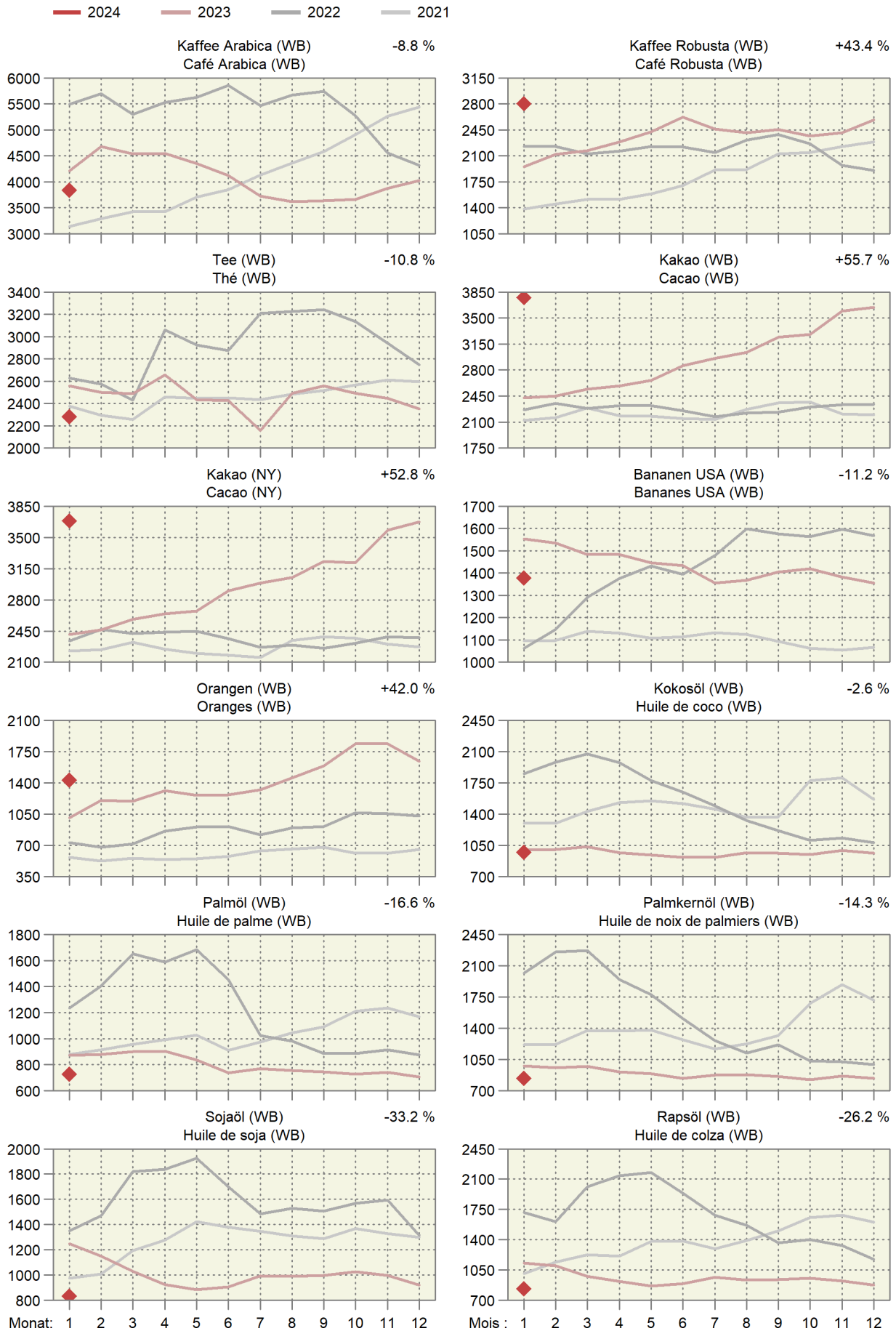

Entwicklung der Weltmarktpreise, Teil 3

Évolution des prix sur le marché mondial, 3ème partie

In CHF pro Tonne; oben rechts: Änderung in Prozent im letzten Monat gegenüber dem Vorjahr

En CHF par tonne ; à droite en haut : changement en pour cent au dernier mois par rapport à l'année précédente

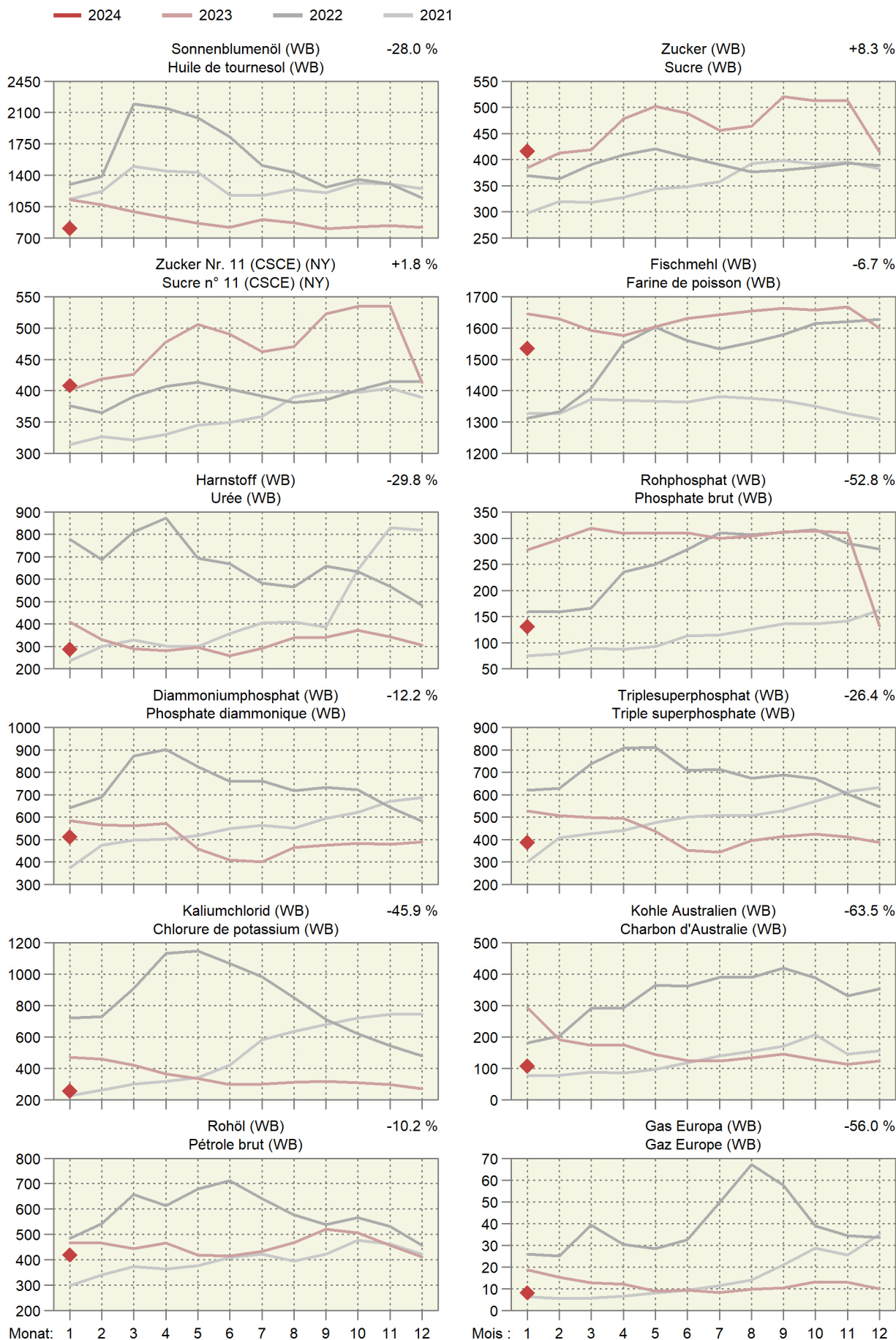

## 7. Diverses ~ Divers

### 7.1 Verkaufswert tierischer Erzeugnisse im Monat Dezember Valeur de vente de produits d'origine animale au mois de décembre

Berechnung ohne Eigenverbrauch ~ Calcul sans auto-consommation

Erzeugnisse	Einheit Unité	Verkaufsmenge			Verkaufswert je Mengeneinheit CHF ohne MwSt.			Verkaufswert, tausend CHF ohne MwSt.			Produits
		Quantité vendue			Valeur de vente par unité de mesure, CHF hors TVA			Valeur de vente, milliers de CHF hors TVA			
		2022	2023 *	%	2022	2023 *	%	2022	2023 *	%	
Nutzvieh- export	St. ~ Pce	13	11	-15.4	1 892	1 755	-7.2	25	19	-21.5	Export. de bétail de rente
Schlachttiere											Animaux de bouch.
Grossvieh	St. ~ Pce	33 747	31 616	-6.3	2 938	2 903	-1.2	99 157	91 771	-7.4	Gros bétail
Kälber	St. ~ Pce	16 622	15 156	-8.8	2 201	2 021	-8.1	36 578	30 636	-16.2	Veaux
Schweine	St. ~ Pce	216 197	195 371	-9.6	277	353	27.3	59 873	68 885	15.1	Porcs
Schafe	St. ~ Pce	21 599	20 907	-3.2	279	283	1.6	6 017	5 919	-1.6	Moutons
Geflügel <sup>1</sup>	t LG ~ t PV	13 284	13 184	-0.7	2 690	2 654	-1.3	35 733	34 991	-2.1	Volaille <sup>1</sup>
Total								237 359	232 203	-2.2	Total
Milch	t	270 911	...	...	776	753	-3.0	210 206	...	...	Lait
Eier	1000 St. ~ Pce	95 704	97 281	1.6	303	326	7.7	29 003	31 739	9.4	Œufs

<sup>1</sup> Poulet, Truten<sup>1</sup> Poulet, DindeBundesamt für Landwirtschaft (BLW); Bundesamt für Zoll und Grenzsicherheit (BAZG);  
Proviande; weitere Quellen; Berechnungen durch AgristatOffice fédéral de l'agriculture (OFAG); Office fédéral de la douane et de la sécurité des  
frontières (OFDF); Proviande; autres sources; calculs par Agristat

## 7.2 Verkaufswert tierischer Erzeugnisse nach Monaten Valeur de vente de produits d'origine animale par mois

Berechnungen ohne Eigenverbrauch in Millionen CHF, ohne MwSt. ~ Calcul sans auto-consommation en millions de CHF, hors TVA

Jahr Monat	Nutzvieh- ausfuhr	Schlachttiere ~ Animaux de boucherie					Milch Lait	Eier Œufs	Total	
		Grossvieh Gros bétail	Kälber Veaux	Schweine Porcs	Schafe Moutons	Geflügel <sup>1</sup> Volaille <sup>1</sup>				
Année Mois	Exportations de bétail de rente									
2022	Jan	0.0	100.8	30.5	69.7	4.5	32.0	196.1	26.7	460.2
	Feb	0.1	90.2	29.0	64.5	4.6	31.3	179.8	22.0	421.5
	Mrz	0.0	104.4	35.7	74.8	6.3	35.6	203.3	30.7	490.7
	Apr	0.0	90.1	33.7	66.0	6.5	32.2	208.6	27.9	465.0
	Mai	0.1	94.6	34.9	72.6	5.2	35.9	219.2	27.0	489.5
	Jun	0.1	87.9	32.3	70.9	4.8	35.3	191.9	25.6	448.8
	Jul	0.0	86.2	27.9	65.0	4.1	35.3	197.1	26.8	442.5
	Aug	0.2	100.8	29.7	62.2	5.2	35.5	196.3	27.5	457.5
	Sep	0.0	97.8	30.2	62.3	6.6	38.0	225.2	26.8	486.9
	Okt	0.1	109.5	28.3	59.8	6.0	34.6	215.0	27.6	480.9
	Nov	0.0	131.6	32.6	58.9	5.7	36.4	199.6	27.8	492.5
	Dez	0.0	99.2	36.6	59.9	6.0	35.7	210.2	29.1	476.6
	Jahr	0.7	1 193.3	381.3	786.6	65.5	417.6	2 442.5	325.3	5 612.8
2023 *	Jan	0.0	105.9	31.5	63.9	4.7	35.7	217.9	28.6	488.2
	Fév	0.0	93.5	30.7	55.8	4.4	31.5	198.1	26.1	440.2
	Mar	0.0	102.6	37.7	60.1	7.7	36.2	221.3	29.4	495.1
	Avr	0.0	82.6	29.6	53.2	5.1	32.5	221.4	26.9	451.3
	Mai	0.1	93.8	31.0	67.7	5.0	37.0	218.9	26.8	480.3
	Jun	0.1	87.8	30.5	71.8	5.6	36.0	191.2	26.1	449.2
	Jul	0.0	83.2	24.5	68.9	3.8	33.4	191.0	26.9	431.8
	Aoû	0.0	90.3	26.1	71.8	4.8	34.3	189.4	26.8	443.3
	Sep	0.1	89.5	24.6	69.6	5.6	33.8	218.6	25.3	467.0
	Oct	0.0	110.7	27.1	75.1	6.1	36.5	206.7	28.2	490.4
	Nov	0.0	128.5	32.8	74.1	6.1	35.8	188.2	25.3	490.9
	Déc	0.0	91.8	30.6	68.9	5.9	35.0	...	31.7	...
	Année	0.4	1 160.1	356.8	800.9	64.7	417.8	...	328.2	...

<sup>1</sup> Poulet, Truten

<sup>1</sup> Poulet, Dinde

Bundesamt für Landwirtschaft (BLW); Bundesamt für Zoll und Grenzsicherheit (BAZG);  
Proviande; weitere Quellen; Berechnungen durch Agristat

Office fédéral de l'agriculture (OFAG); Office fédéral de la douane et de la sécurité des  
frontières (OFDF); Proviande; autres sources; calculs par Agristat

### Verkaufswert tierischer Erzeugnisse nach Monat Valeur de vente de produits d'origine animale par mois In Millionen CHF ~ En millions de CHF

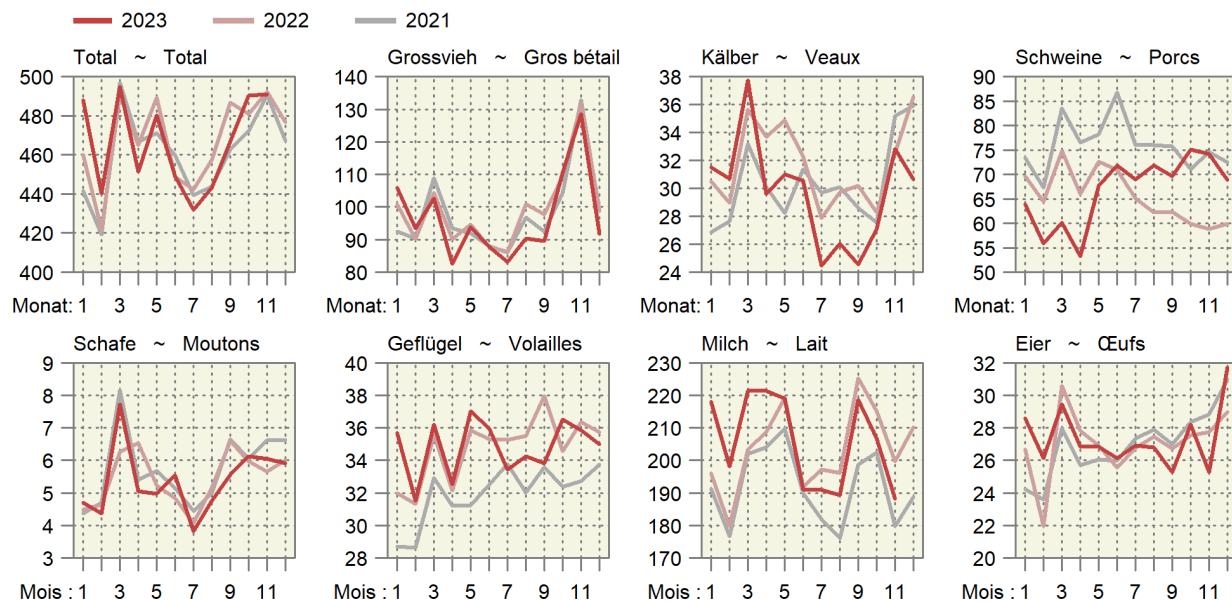

### 7.3 Monatliche Umsätze im Detailhandel Chiffres d'affaires mensuels dans le commerce de détail

Entwicklung auf der Basis der kalender- und saisonbereinigten Umsätze, 2015 = 100.  
Évolution sur la base des chiffres d'affaires corrigés des effets calendaires et des variations saisonnières, 2015 = 100.

Monat ~ Mois	Nominal							Real ~ Réel						
	Jahr ~ Année							Jahr ~ Année						
	2017	2018	2019	2020	2021	2022	2023	2017	2018	2019	2020	2021	2022	2023
Nahrungsmittel, Getränke, Tabak ~ Denrées alimentaires, boissons, tabac														
Jan ~ Jan	103.1	103.6	105.3	105.0	117.6	111.4	113.7	103.0	102.4	102.9	103.3	115.8	110.9	107.9
Feb ~ Fév	101.8	103.7	104.1	109.6	116.5	112.1	114.0	100.6	102.6	101.7	108.0	115.3	111.6	107.5
Mrz ~ Mar	102.8	104.8	105.0	115.0	122.1	112.1	113.9	102.6	103.4	102.8	112.6	121.2	110.8	106.9
Apr ~ Avr	101.0	104.0	106.2	110.1	122.1	111.4	111.3	100.9	102.7	103.7	106.9	120.2	109.8	104.7
Mai ~ Mai	101.9	104.5	103.1	123.7	117.6	110.4	114.8	101.4	102.4	100.9	120.4	116.2	107.7	107.3
Jun ~ Jun	102.6	105.2	105.9	115.6	111.0	111.0	116.4	102.3	103.4	103.7	112.1	110.2	108.1	108.5
Jul ~ Jul	101.8	104.7	107.2	117.0	110.5	111.0	113.9	101.1	102.5	105.2	113.8	109.3	107.9	105.8
Aug ~ Aoû	100.9	104.4	105.6	114.0	110.4	112.7	114.7	100.2	102.7	103.5	111.4	108.6	108.4	106.5
Sep ~ Sep	103.7	104.4	105.5	111.8	110.0	112.7	115.0	102.8	102.0	103.1	108.7	108.3	108.1	106.9
Okt ~ Oct	102.7	105.6	105.3	116.8	111.9	112.1	113.7	102.0	103.5	103.9	114.3	111.4	107.7	106.2
Nov ~ Nov	103.4	105.5	106.3	115.4	113.2	112.6	113.1	102.2	103.2	104.9	113.3	112.4	107.8	105.4
Dez ~ Déc	102.2	105.8	106.8	121.8	111.9	109.2	111.2	101.2	103.5	105.0	119.9	111.4	104.8	103.9
Non Food ~ Produits non alimentaires														
Jan ~ Jan	96.7	98.0	97.7	99.0	89.8	104.1	104.1	99.2	101.0	101.0	103.1	93.8	108.7	106.5
Feb ~ Fév	97.8	97.3	98.3	97.9	76.6	103.6	106.6	100.5	100.1	101.7	102.2	80.4	107.6	108.9
Mrz ~ Mar	100.2	97.3	97.1	79.5	112.3	105.1	105.4	103.1	100.4	100.0	82.8	117.9	109.2	108.0
Apr ~ Avr	94.5	98.1	97.7	60.7	109.7	105.0	102.8	97.0	101.4	101.2	63.9	115.8	109.3	105.9
Mai ~ Mai	97.1	96.5	98.1	97.4	104.4	106.2	104.8	99.9	100.0	101.8	102.7	110.2	110.3	107.8
Jun ~ Jun	96.1	97.0	99.5	99.9	101.3	103.2	105.2	99.0	100.3	103.3	105.6	106.9	107.3	108.5
Jul ~ Jul	96.9	96.9	99.0	99.7	98.9	104.9	103.9	99.8	100.6	102.7	105.1	104.4	109.0	107.0
Aug ~ Aoû	96.2	97.4	97.4	98.8	101.6	105.4	103.8	99.5	101.0	101.3	104.3	107.8	109.8	107.2
Sep ~ Sep	98.4	94.7	98.2	98.0	101.3	106.1	103.4	101.7	98.5	102.7	103.9	107.5	110.3	107.0
Okt ~ Oct	95.6	97.1	98.9	101.7	105.1	104.6	103.7	98.1	99.9	102.4	106.3	109.9	107.5	106.4
Nov ~ Nov	98.2	96.2	98.8	97.7	104.7	105.4	104.6	101.1	99.2	102.4	102.4	109.7	108.0	107.6
Dez ~ Déc	98.3	96.6	99.3	99.6	104.4	104.6	104.0	101.2	99.8	103.1	104.8	109.2	107.3	106.8

Bundesamt für Statistik (BFS),  
Detailhandelsumsatzstatistik

Office fédéral de la statistique (OFS),  
Statistique des chiffres d'affaires du commerce de détail

#### Umsätze im Detailhandel

#### Chiffres d'affaires dans le commerce de détail

Kalender- und saisonbereinigte Entwicklung, 2015 = 100

Évolution corrigée des effets calendaires et des variations saisonnières, 2015 = 100

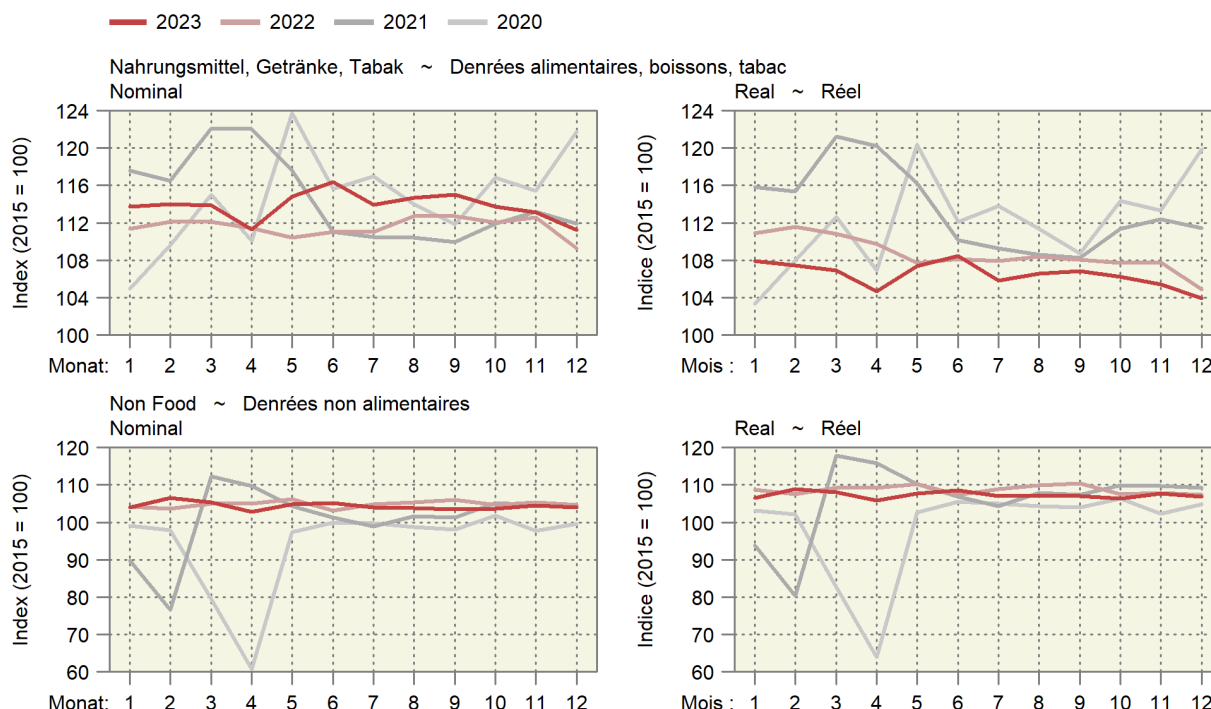

## Impressum

<b>Herausgeber:</b>	Schweizer Bauernverband Agristat Laurstrasse 10 5201 Brugg 056 462 53 26
<b>Übersetzungen:</b>	Agristat, SBV Übersetzungen, externe Übersetzungsdienste
<b>Erscheinungsweise:</b>	monatlich, 12 Ausgaben <a href="#">AGRISTAT - statistisches Monatsheft</a>
<b>Das Redaktionsteam der Publikation AGRISTAT</b>	
Daniel Erdin:	Leitung
Bettina Abplanalp:	Preise, Einkaufspreisindex
Silvano Giuliani:	Diverses (landwirtschaftliche Gesamtrechnung)
Ciulla Federica:	Viehwirtschaft, Produzentenpreisindex, Verkaufswert
Nicolas Hofer:	Viehwirtschaft, Diverses
Lena Obrist:	Milchwirtschaft
Flora Zourek:	Pflanzenbau
Nicole Gysi:	Aussenhandel, Grundlagen, Layout (Haupt- verantwortung)
Nejna Gothuey:	Layout

Der Kontakt zu einzelnen Mitgliedern des AGRISTAT-Teams erfolgt am einfachsten per Mail. Die Mail-Adresse ist immer nach dem folgenden Muster aufgebaut: vorname.name@agrstat.ch. Agristat verschickt bei jeder Ausgabe Infomails. Falls Sie keine Ausgabe verpassen wollen, können Sie ein Mail an [info@agrstat.ch](mailto:info@agrstat.ch) mit dem Betreff «AGRISTAT-Infomail» schicken.

**Titelphoto:** Philippe Ammann, Gontenschwil

**Copyright:** Agristat  
Alle Tabellen dürfen mit Verweis auf die Publikation und die angegebenen Quellen ohne Einschränkungen publiziert werden.

## Impressum

<b>Editeur :</b>	Union Suisse des Paysans Agristat Laurstrasse 10 5201 Brugg 056 462 53 26
<b>Traductions :</b>	Agristat, USP Traductions, services de traduction externes
<b>Mode de parution :</b>	mensuel, 12 numéros <a href="#">AGRISTAT - Cahier statistique mensuel</a>
<b>L'équipe de la publication AGRISTAT</b>	
Daniel Erdin :	Direction
Bettina Abplanalp :	Prix, , indice des prix d'achat des agents de production agricole
Silvano Giuliani :	Divers (comptes économiques de l'agriculture)
Ciulla Federica :	Production animale, indice des prix à la production, valeurs des ventes
Nicolas Hofer :	Production animale, divers
Lena Obrist :	Économie laitière
Flora Zourek :	Production végétale
Nicole Gysi :	Commerce extérieur, bases, mise en page (responsabilité principale)
Nejna Gothuey :	Mise en page

Le contact avec des membres individuels de l'équipe AGRISTAT est établi le plus simple par courrier électronique. L'adresse e-mail est toujours composée de la manière suivante : prénom.nom@agrstat.ch. Lors de chaque édition, Agristat envoie des courriels d'information. Si vous ne voulez manquer aucune édition, vous pouvez envoyer un courriel avec l'objet «AGRISTAT-infomail» à [info@agrstat.ch](mailto:info@agrstat.ch).

**Page de couverture :** Philippe Ammann, Gontenschwil

**Droits d'auteur :** Agristat  
Tous les tableaux peuvent être publiés sans restriction avec l'indication de la publication et des sources mentionnées.